

SML 2022/228

Smlouva o zřízení věcného břemene

č. smlouvy oprávněného: VVP/G33/15052/2154706 (dále jen „Smlouva“)
k provedení ustanovení § 25 odst. 4 zákona č. 458/2000 Sb., energetický zákon, ve znění pozdějších předpisů,
a § 1257 a násl. zákona č. 89/2012 Sb., občanský zákoník, ve znění pozdějších předpisů

Smluvní strany

Městská část Praha 12

se sídlem: Generála Šišky 2375/6, 143 00 Praha 4 – Modřany
zastoupená: Mgr. Janem Adamcem, starostou
IČO: 00231151
DIČ: CZ00231151, plátce DPH
bankovní spojení: 

ID datové schránky: ktcbbxd

dále jen „**Povinný**“ na straně jedné

a

PREdistribuce, a.s.

se sídlem: Svornosti 3199/19a, 150 00 Praha 5
adresa pro doručování: Na Hroudě 1492/4, 100 05 Praha 10
zastoupená: Ing. Milanem Hamplem, předsedou představenstva a
Mgr. Petrem Dražilem, místopředsedou představenstva
IČO: 27376516
DIČ: CZ27376516, plátce DPH

bankovní spojení: 

č.ú.:

vedená v obchodním rejstříku u Městského soudu v Praze, spisová značka: B 10158

ID datové schránky: vgsfsr3

dále jen „**Oprávněný**“ na straně druhé

uzavřely na základě smlouvy o uzavření budoucí smlouvy o zřízení věcného břemene č. VBP/S24/1946025, SML 2019/266, níže uvedeného dne měsíce a roku ve smyslu ustanovení § 25 odst. 4 zákona č. 458/2000 Sb., energetický zákon, v platném znění, a § 1257 a násl. zákona č. 89/2012 Sb., občanský zákoník, tuto smlouvu o zřízení věcného břemene v tomto znění:

Článek I.

Úvodní ustanovení

- 1.1. Oprávněný je podnikatelem provozujícím v elektroenergetice distribuční soustavu na území vymezeném licencí Energetického regulačního úřadu č. 120504769, které zahrnuje také

parc. č. 2861/6, 2861/8, 2861/14, 2861/15, 2864/11, 2864/22, 2864/23, 3931/1, 3931/8, 3931/9, 2861/20, k. ú. Modřany

katastrální území Modřany. Distribuční soustava je provozována ve veřejném zájmu. Oprávněný jako provozovatel distribuční soustavy (dále jen „PDS“) má povinnost zajišťovat její spolehlivé provozování, obnovu a rozvoj, přičemž zřízení tohoto věcného břemene je ze strany Oprávněného jedním ze zákonem daných předpokladů pro plnění této povinnosti.

- 1.2. Povinný prohlašuje, že pozemky **parc. č. 2861/6, 2861/8, 2861/14, 2861/15, 2864/11, 2864/22, 2864/23, 3931/1, 3931/8, 3931/9, 2861/20 v k. ú. Modřany** (dále též jen „Pozemky“), zapsané na listu vlastnictví č. 2336 pro k. ú. Modřany, obec Praha, u Katastrálního úřadu pro hlavní město Prahu se sídlem v Praze, Katastrální pracoviště Praha, jsou ve vlastnictví hlavního města Prahy, Mariánské nám. 2/2, Staré Město, 110 00 Praha a jejich správa byla svěřena Povinnému. Povinný dále prohlašuje, že jsou ve smyslu ustanovení zákona č. 131/2000 Sb., ve znění pozdějších předpisů a § 17 obecně závazné vyhlášky č. 55/2000 Sb. hl. m. Prahy, kterou se vydává Statut hl. m. Prahy, svěřeny do správy městské části Praha 12 a vykonává při nakládání se svěřeným majetkem práva a povinnosti vlastníka.

Článek II. Předmět Smlouvy

Předmětem Smlouvy je zřízení a vymezení věcného břemene osobní služebnosti (dále „věcné břemeno“) ve prospěch Oprávněného k tíži Pozemků, jehož obsah a rozsah je specifikován v článku III. této smlouvy.

Článek III. Specifikace věcného břemene

- 3.1. Smluvní strany se dohodly, že Povinný zřizuje k Pozemkům ve prospěch Oprávněného právo odpovídající věcnému břemenu za účelem umístění a provozování součásti distribuční soustavy – podzemního vedení NN a telekomunikačního vedení (dále jen „**Součást distribuční soustavy**“), jehož obsahem je právo Oprávněného zřídit, provozovat, opravovat a udržovat Součást distribuční soustavy na Pozemcích. Věcné břemeno zahrnuje též právo Oprávněného zřídit, mít a udržovat na Pozemcích potřebné obslužné zařízení, jakož i právo provádět na Součásti distribuční soustavy úpravy za účelem její obnovy, výměny, modernizace nebo zlepšení její výkonnosti, včetně jejího odstranění.
- 3.2. Součást distribuční soustavy, kterou Oprávněný vybuodoval, je liniovou stavbou ve smyslu § 509 zákona č. 89/2012 Sb., občanský zákoník, ve znění pozdějších předpisů a je ve vlastnictví Oprávněného.
- 3.3. Rozsah věcného břemene k pozemkům parc. č. 2861/6, 2861/8, 2861/14, 2861/15, 2864/11, 2864/22, 2864/23, 3931/1, 3931/8, 3931/9 v k. ú. Modřany je vymezen v geometrickém plánu č. **4504-144/2021**, schváleném Katastrálním úřadem pro hlavní město Prahu, Katastrálním pracovištěm Praha, pod č. PGP-2293/2021-101 dne 9. 6. 2021. Rozsah věcného břemene k pozemku parc. č. 2861/20 v k. ú. Modřany je vymezen v geometrickém plánu č. **4606-109/2022**, schváleném Katastrálním úřadem pro hlavní město Prahu, Katastrálním pracovištěm Praha, pod č. PGP-1407/2022-101 dne 30. 3. 2022. Geometrické plány jsou přílohou a nedílnou součástí Smlouvy spolu s výpočtem délek realizovaných tras inženýrských sítí.
- 3.4. Povinný je povinen strpět výkon práva Oprávněného, vyplývajícího ze Smlouvy a právních předpisů a zdržet se veškeré činnosti, která vede k ohrožení Součásti distribuční soustavy a omezení výkonu tohoto práva Oprávněného.

- 3.5. Věcné břemeno, zřízené Smlouvou, se sjednává jako časově neomezené a zaniká v případech stanovených zákonem.
- 3.6. Smluvní strany berou na vědomí, že se změnou vlastníka Pozemků přecházejí i práva a povinnosti, vyplývající z věcného břemene, na nabyvatele Pozemků.
- 3.7. Oprávněný má právo provozovat Součást distribuční soustavy i za jiným účelem než je provedení energetického zákona.

Článek IV.

Další práva a povinnosti

- 4.1. Oprávněný z věcného břemene má ve vztahu k Pozemkům dále oprávnění, která mu, jako PDS, vznikem věcného břemene dle Smlouvy přísluší ze zákona, a to z ustanovení § 25 odst. 3 energetického zákona, především pak:
 - vstupovat a vjíždět na Pozemky v souvislosti s realizací práv vyplývajících mu z věcného břemene;
 - odstraňovat a oklešťovat na Pozemků stromoví a jiné porosty, provádět likvidaci odstraněného a okleštěného stromoví a jiných porostů ohrožujících bezpečné a spolehlivé provozování Součásti distribuční soustavy v případech, kdy tak po předchozím upozornění a stanovení rozsahu neučinil sám Povinný.
- 4.2. Oprávněný jako PDS je povinen při výkonu svých oprávnění, popsaných shora, postupovat ve smyslu § 25 odst. 8 energetického zákona, tj. co nejvíce šetřit práva Povinného a vstup na Pozemky mu bezprostředně oznámit. Po skončení prací je povinen uvést Pozemky do předchozího stavu, a není-li to možné s ohledem na povahu provedených prací, do stavu odpovídajícího předchozímu účelu nebo užívání Pozemků a bezprostředně oznámit tuto skutečnost Povinnému. Po provedení odstranění nebo okleštění stromoví je povinen na svůj náklad provést likvidaci vzniklého klestu a zbytků po těžbě.
- 4.3. Pokud je Povinný povinnou osobou k uveřejnění Smlouvy v registru smluv dle zákona č. 340/2015 Sb., o registru smluv, Povinný se zavazuje, že neprodleně po uzavření Smlouvy provede zaslání této Smlouvy správci registru smluv k uveřejnění prostřednictvím registru smluv. Povinný se dále zavazuje, že při vyplňování formuláře metadat této Smlouvy uvede také adresu datové schránky Oprávněného a číslo této Smlouvy Oprávněného.
- 4.4. V případě, že Povinný nesplní povinnost uveřejnění Smlouvy prostřednictvím registru smluv ani do 15 dnů ode dne uzavření této Smlouvy, pak je Oprávněný oprávněn Smlouvu zaslat správci registru smluv sám.

Článek V.

Výše náhrady za zřízení věcného břemene a platební podmínky

- 5.1. Věcné břemeno podle této smlouvy se zřizuje úplatně.
- 5.2. Jednorázovou náhradu za zřízení výše uvedeného věcného břemene sjednávají Smluvní strany dohodou ve výši 1 000 Kč bez DPH. Spolu s 21% DPH ve výši 210 Kč celková náhrada za zřízení věcného břemene činí částku 1 210 Kč (slovy: jeden tisíc dvě stě deset korun českých). Oprávněný uhradí výše uvedenou částku na základě daňového dokladu vystaveného Povinným dle § 28 a 29 zákona č. 235/2004 Sb., o dani z přidané hodnoty ve znění pozdějších předpisů, bezhotovostním převodem na účet Povinného uvedený v záhlaví této Smlouvy, se

splatností 30 dnů ode dne podání návrhu na vklad práva odpovídajícího věcnému břemeni do katastru nemovitostí. Datum uskutečnění zdanitelného plnění je den podání návrhu na vklad práva odpovídajícího věcnému břemeni do katastru nemovitostí, což bude zároveň den převodu práva odpovídajícího věcnému břemeni.

- 5.3. Dále je Oprávněný povinen uhradit náklady spojené s návrhem na vklad práva dle Smlouvy do katastru nemovitostí a náklady na vypracování geometrického plánu.
- 5.4. Tím není dotčena povinnost Oprávněného dle ust. § 1263 občanského zákoníku, nést přiměřené náklady na zachování a opravy věci, která je pro věcné břemeno – služebnost určena (např. propad pozemku apod.).
- 5.5. Číslo účtu, které je uvedeno ve smlouvě, je zveřejněno dle § 96 odst. 2 zákona o DPH. V případě, že ke dni platby (§ 109 odst. 2 písm. c) zákona o DPH) nebude tento účet zveřejněn dle § 96 odst. 2 zákona o DPH, je Oprávněný oprávněn poukázat příslušnou platbu na výše uvedený účet bez DPH a DPH odvést způsobem dle §109 a zákona o DPH. S tímto postupem bude Povinný písemně seznámen. V tomto případě se závazek Oprávněného ve výši DPH považuje za uhrazený.
- 5.6. V případě, že ke dni zdanitelného plnění bude Povinný uveden v rejstříku plátců DPH jako nespolehlivý plátce dle § 109 zákona o DPH, stává se příjemce plnění ručitelem za nezaplacenou daň. Oprávněný pak může poukázat příslušnou platbu na výše uvedený účet bez DPH a DPH odvést způsobem dle § 109 a zákona o DPH. S tímto postupem bude Povinný písemně seznámen. V tomto případě se závazek Oprávněného ve výši DPH považuje za uhrazený.
- 5.7. Vzhledem k tomu, že přeložka Součásti distribuční soustavy byla vyvolána Povinným, budou náklady, které Oprávněnému vznikly v souvislosti se zřízením věcného břemene dle této Smlouvy, podle § 47 zákona č. 458/2000 Sb., v platném znění, uhrazeny Povinným, zejména náklady na jednorázovou náhradu dle odst. 2 tohoto článku, náklady na geometrický plán pro vyznačení věcného břemene a správní poplatky související se zahájením řízení o povolení vkladu věcného práva do katastru nemovitostí dle této Smlouvy, a to na základě faktur vystavených Oprávněným.

Článek VI.

Vklad věcného břemene do veřejného seznamu

- 6.1. Oprávněný a Povinný se dohodli, že návrh na zahájení řízení o povolení vkladu práva odpovídajícího věcnému břemeni, zřizovanému touto Smlouvou k Pozemkům, do katastru nemovitostí bude podán příslušnému katastrálnímu úřadu Oprávněným. Správní poplatek za návrh na zahájení řízení o povolení vkladu práva do katastru nemovitostí uhradí v souladu s odst. 5.3. Smlouvy Oprávněný.
- 6.2. Věcné břemeno podle této Smlouvy vzniká v souladu s ustanovením občanského zákoníku zápisem do veřejného seznamu (katastr nemovitostí).
- 6.3. V případě, že nebude z formálních důvodů proveden zápis na základě Smlouvy do katastru nemovitostí, zavazují se Smluvní strany uzavřít novou smlouvu o stejném předmětu a za stejných podmínek, vyhovující formálním požadavkům pro provedení vkladu, která Smlouvu nahradí, a to nejpozději do 90 dnů od doručení výzvy Oprávněného Povinnému.

- 6.4. Pokud katastrální úřad přeruší, a to z jakéhokoliv důvodu řízení o povolení vkladu věcného práva, zavazují se Smluvní strany k odstranění katastrálním úřadem uvedených vad ve lhůtách stanovených katastrálním úřadem.

Článek VII. Závěrečná ujednání

- 7.1. Smlouva a právní vztahy z ní vyplývající se řídí právním řádem České republiky.
- 7.2. Na právní vztahy vyplývající nebo související s touto Smlouvou a v ní nebo v energetickém zákoně výslovně neupravené se přiměřeně uplatní ustanovení příslušných právních předpisů českého právního řádu.
- 7.3. Smlouva nabývá účinnosti dnem podpisu oběma Smluvními stranami. Pro případ, že tato Smlouva není uzavírána za přítomnosti obou Smluvních stran, platí, že Smlouva není uzavřena, pokud ji Povinný či Oprávněný podepíše s jakoukoliv změnou či odchylkou, byť nepodstatnou, nebo dodatkem, ledaže druhá Smluvní strana takovou změnu či odchylku nebo dodatek následně písemně schválí.
- 7.4. Smlouva může být měněna nebo doplňována pouze formou vzestupně číslovaných písemných dodatků podepsaných oběma Smluvními stranami.
- 7.5. Smluvní strany se zavazují, že pokud se kterékoli ustanovení Smlouvy nebo s ní související ujednání či jakákoli její část ukážou být neplatnými, zdánlivými či se neplatnými nebo zdánlivými stanou, neovlivní tato skutečnost platnost Smlouvy jako takové. V takovém případě se strany zavazují nahradit neplatné či zdánlivé ustanovení ustanovením platným, které se svým ekonomickým účelem pokud možno nejvíce podobá neplatnému nebo zdánlivému ustanovení. Obdobně se bude postupovat v případě ostatních zmíněných nedostatků Smlouvy či souvisejících ujednání.
- 7.6. Vztahuje-li se na druhou Smluvní stranu ochrana osobních údajů dle zvláštních právních předpisů, pak pro účely plnění této Smlouvy je společnost PREdistribuce, a.s., správcem osobních údajů druhé Smluvní strany a osobní údaje takto získané zpracovává za účelem uzavření a plnění této Smlouvy a pro účely oprávněných zájmů správce.
- 7.7. Poskytnutí kontaktních osobních údajů druhé Smluvní strany je pro uzavření této Smlouvy nezbytné a tyto osobní údaje budou zpracovávány za účelem plnění zákonných povinností distributora elektřiny daných především zákonem č. 458/2000 Sb., energetický zákon, ve znění pozdějších předpisů a vyhláškou č. 16/2016 Sb., o podmínkách připojení k elektrizační soustavě, ve znění pozdějších předpisů.
- 7.8. Veškeré podrobnosti o zpracování osobních údajů, včetně specifik zpracování osobních údajů členů statutárních orgánů, zaměstnanců příp. dalších osob zastupujících druhou Smluvní stranu a práv, které subjekty údajů v souvislosti se zpracováním svých osobních údajů mají, jsou uvedeny v dokumentech: „Zásady ochrany osobních údajů“ a „Zpracování osobních údajů kontaktních osob obchodního partnera“, se kterými byla druhá Smluvní strana před podpisem této Smlouvy seznámena a které jsou dostupné na webových stránkách správce.
- 7.9. Smlouva obsahuje úplné ujednání o Předmětu smlouvy a všech náležitostech, které Smluvní strany měly a chtěly ve Smlouvě ujednat, a které považují za důležité pro závaznost Smlouvy. Žádný projev Smluvních stran učiněný při jednání o Smlouvě ani projev učiněný po uzavření Smlouvy nesmí být vykládán v rozporu s výslovnými ustanoveními Smlouvy a nezakládá žádný závazek žádné ze Smluvních stran.

Modřany

- 7.10. Smluvní strany výslovně prohlašují, že základní podmínky Smlouvy jsou výsledkem jednání Smluvních stran a každá ze Smluvních stran měla příležitost ovlivnit obsah základních podmínek Smlouvy.
- 7.11. Smluvní strany výslovně souhlasí s tím, aby tato smlouva byla veřejně přístupná.
- 7.12. Smlouva je sepsána v **čtyřech stejnopisech**. Po jejím podpisu obdrží Povinný dvě vyhotovení, oprávněný jedno vyhotovení a jedno vyhotovení bude Oprávněným použito pro účely příslušného řízení o povolení vkladu věcného břemene do katastru nemovitostí u Katastrálního úřadu pro hlavní město Praha, se sídlem v Praze, Katastrální pracoviště Praha.
- 7.13. Smluvní strany prohlašují, že si Smlouvu před jejím podpisem přečetly a jsou seznámeny s jejím obsahem, že byla uzavřena po vzájemné dohodě, podle jejich vážné a svobodné vůle, dobrovolně, určitě a srozumitelně, což stvrzují svými podpisy. Smluvní strany prohlašují, že Smlouva představuje úplnou dohodu o veškerých jejích náležitostech a neexistují náležitosti, které by smluvní strany neujednaly.

Přílohy: č. 1 – Prohlášení podle zákona o registru smluv

č. 2 – Geometrický plán č. 4504-144/2021

č. 3 – Výpočet délek realizovaných tras IS k GP č. 4504-144/2021

č. 4 – Geometrický plán č. 4606-109/2022

č. 5 – Výpočet délek realizovaných tras IS k GP č. 4606-109/2022

V Praze dne:

V Praze dne:

Povinný:
městská část Praha 12

Oprávněný:
PREdistribuce, a.s.

.....
Mgr. Jan Adamec
starosta

.....
Ing. Milan Hampl
předseda představenstva

.....
Mgr. Petr Dražil
místopředseda představenstva

Příloha č. 1 smlouvy: Prohlášení podle zákona o registru smluv



Prohlášení podle zákona o registru smluv

(zákon č. 340/2015 Sb., o zvláštních podmínkách účinnosti některých smluv,
uveřejňování těchto smluv a o registru smluv)

Název: **městská část Praha 12**
IČO: 00231151
Sídlo: Generála Šišky 2375/6, 143 00 Praha 4 – Modřany
zastoupená: Mgr. Jan Adamec, starosta

dále jen „Partner“

I.

Partner a společnost PREdistribuce, a. s., IČO: 27376516, se sídlem Praha 5, Svornosti 3199/19a, PSČ: 150 00, uzavřeli smlouvu o zřízení věcného břemene, č. VVP/G33/15052/2154706, jejíž přílohou je toto prohlášení.

II.

- Partner prohlašuje, že tato smlouva nepodléhá uveřejnění v registru smluv.
- Partner prohlašuje, že tato smlouva podléhá uveřejnění v registru smluv.

V Praze dne

Smlouva o zřízení věcného břemene
MČ Praha 12 – PREdistribuce, a.s.
*parc. č. 2861/6, 2861/8, 2861/14, 2861/15, 2864/11, 2864/22, 2864/23, 3931/1, 3931/8, 3931/9, 2861/20, k. ú.
Modřany*

.....
městská část Praha 12
Mgr. Jan Adamec, starosta

Příloha č. 2 smlouvy: Geometrický plán č. 4504-144/2021

Smlouva o zřízení věcného břemene
MČ Praha 12 – PREDistribuce, a.s.
parc. č. 2861/6, 2861/8, 2861/14, 2861/15, 2864/11, 2864/22, 2864/23, 3931/1, 3931/8, 3931/9, 2861/20, k. ú.
Modřany

VÝKAZ DOSAVADNÍHO A NOVÉHO STAVU ÚDAJŮ KATASTRU NEMOVITOSTÍ												
Dosavadní stav						Nový stav						
Stavba územní část celkem	Výměra pozemku		Druh pozemku	Oprávnění sazemní část celkem	Výměra pozemky		Druh pozemku	Typ stavby	Způsob určení výměry	Porovnání se stavem evidence právních vztahů		
	ha	m ²			ha	m ²				základní plocha zeměměřičů	základní plocha zeměměřičů	základní plocha zeměměřičů
2861/6										2861/6	2,136	
2861/8										2861/8	2,136	
2861/14										2861/14	2,136	
2861/15										2861/15	2,136	
2864/11										2864/11	2,136	
2864/22										2864/22	2,136	
2864/23										2864/23	2,136	
2864/24										2864/24	2,136	
3931/1										3931/1	2,136	
3931/8										3931/8	2,136	
3931/9										3931/9	2,136	

Oprávnění : dle listiny
Druh věcného břemene : dle listiny

GEOMETRICKÝ PLÁN pro vyměření rozsahu věcného břemene k části pozemku	Účastník: ing. Michal Jarůšek Číslo příkazu: 2583/2012 Dne: 10.06.2021	Státní číslo: Ing. Michal Jarůšek Číslo příkazu: 2583/2012 Dne: 10.06.2021	
	Vypracoval: INGE Services a.s. Inženýr: 293/3 143 00 Praha 4	Měřítko: 1:100 Datum: 2021	Účastník: ing. Michal Jarůšek Číslo příkazu: 2583/2012 Dne: 10.06.2021
	Okres: Hlavní město Praha Obec: Praha Katastrální území: Modřany	Měřítko: 1:100 Datum: 2021	Účastník: ing. Michal Jarůšek Číslo příkazu: 2583/2012 Dne: 10.06.2021
	Měřítko: 1:100 Datum: 2021	Účastník: ing. Michal Jarůšek Číslo příkazu: 2583/2012 Dne: 10.06.2021	Účastník: ing. Michal Jarůšek Číslo příkazu: 2583/2012 Dne: 10.06.2021

PŘEHLED KLADU LISTŮ

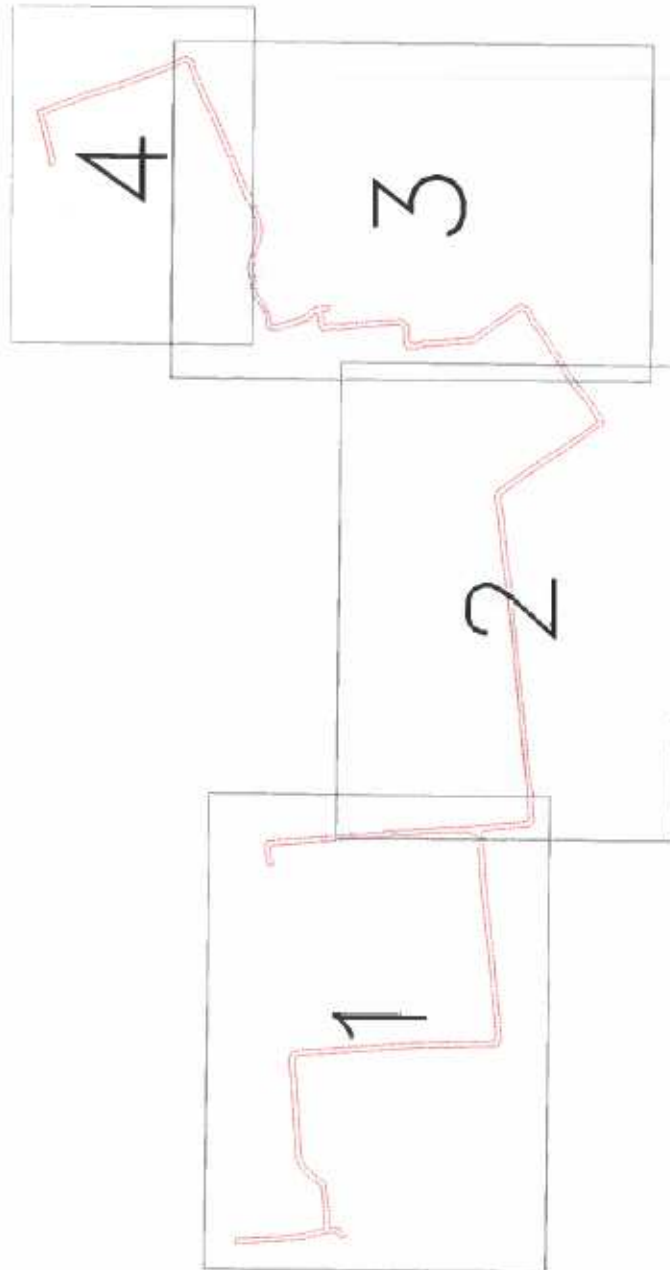

Smlouva o zřízení věcného břemene
MČ Praha 12 – PREDistribuce, a.s.
parc. č. 2861/6, 2861/8, 2861/14, 2861/15, 2864/11, 2864/22, 2864/23, 3931/1, 3931/8, 3931/9, 2861/20, k. ú.
Modřany



List 1

Smlouva o zřízení věcného břemene
MČ Praha 12 – PREDistribuce, a.s.
parc. č. 2861/6, 2861/8, 2861/14, 2861/15, 2864/11, 2864/22, 2864/23, 3931/1, 3931/8, 3931/9, 2861/20, k. ú.
Modřany

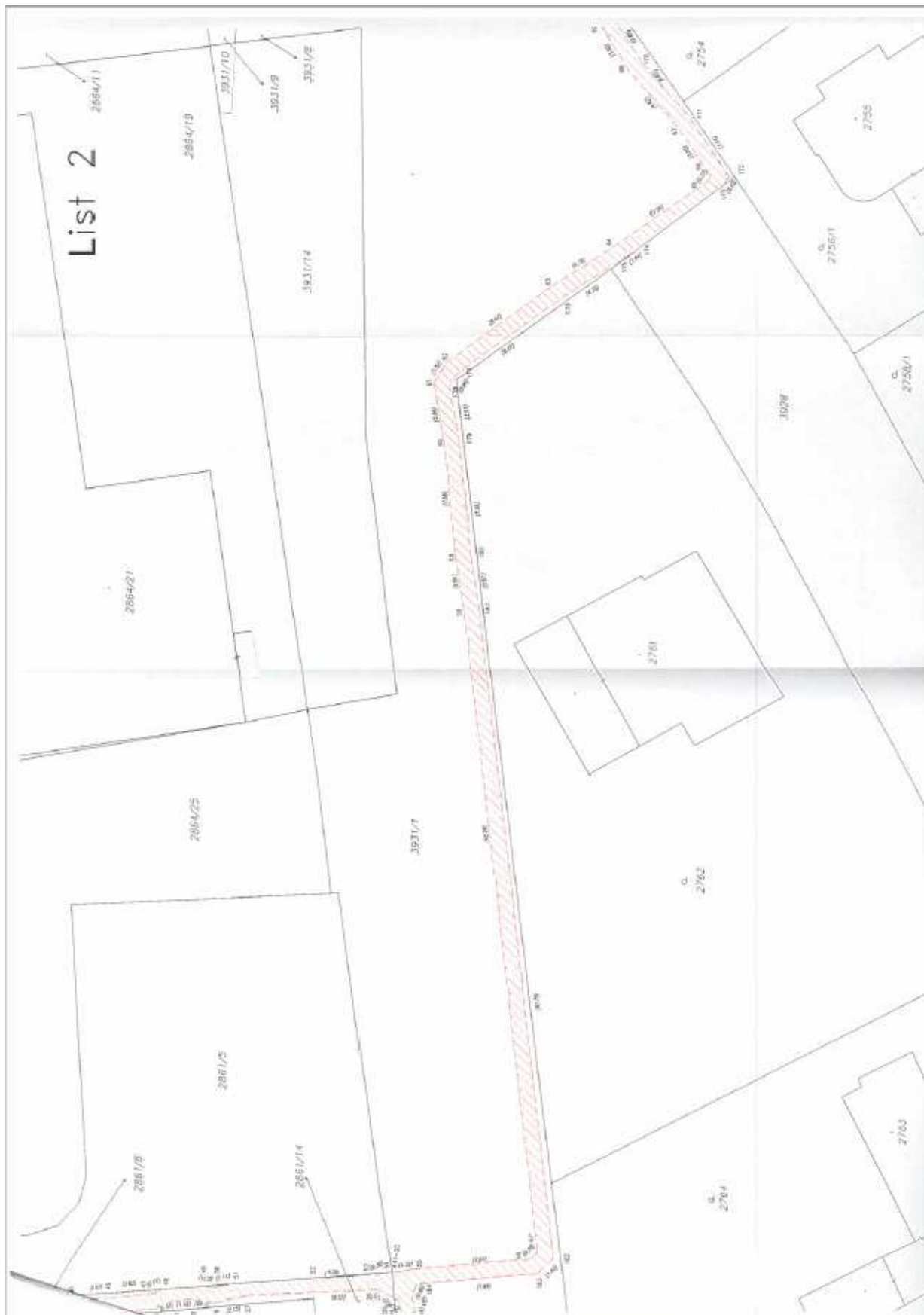

Smlouva o zřízení věcného břemene
MČ Praha 12 – PREDistribuce, a.s.
parc. č. 2861/6, 2861/8, 2861/14, 2861/15, 2864/11, 2864/22, 2864/23, 3931/1, 3931/8, 3931/9, 2861/20, k. ú.
Modřany

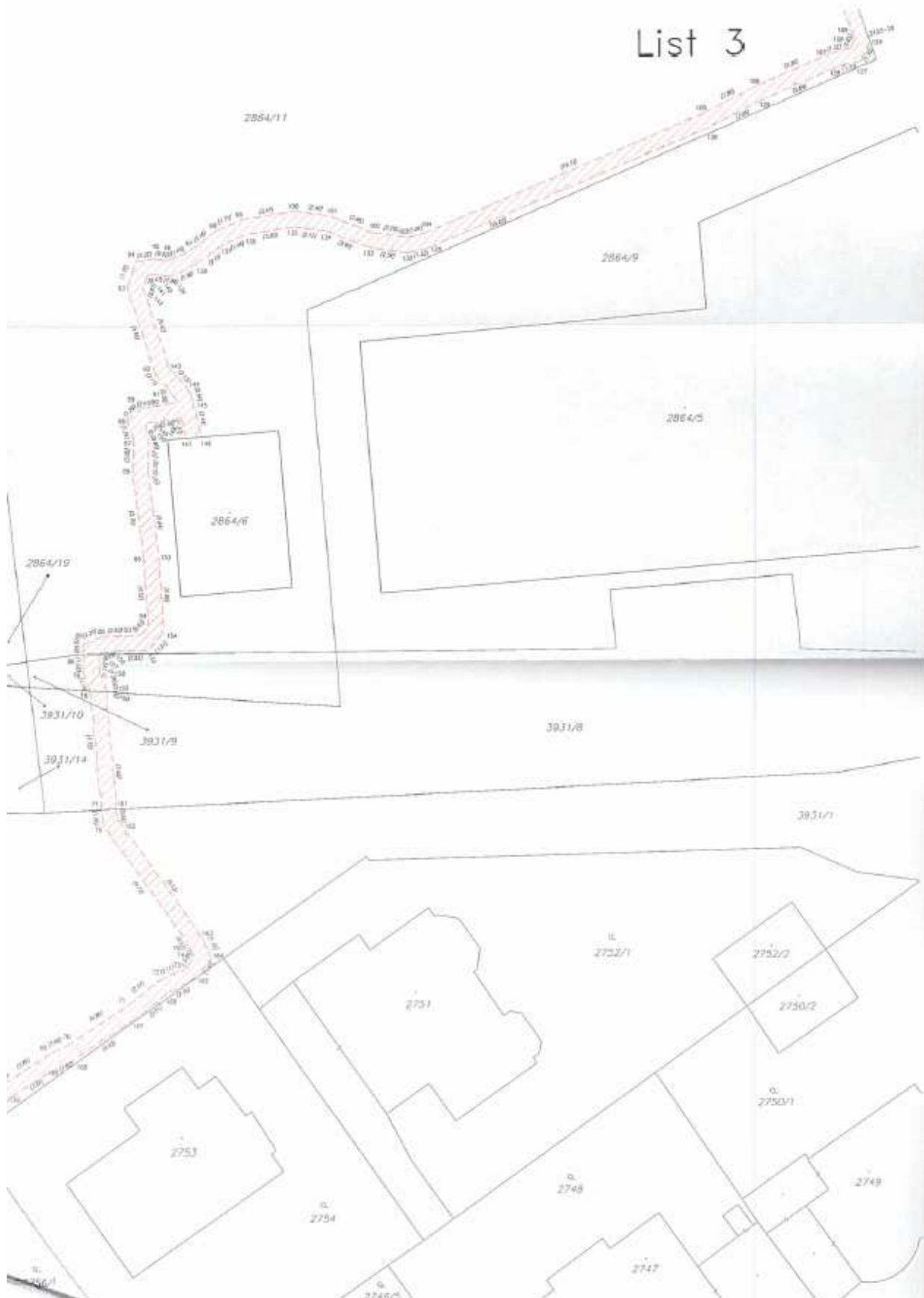

Smlouva o zřízení věcného břemene
MČ Praha 12 – PREDistribuce, a.s.
parc. č. 2861/6, 2861/8, 2861/14, 2861/15, 2864/11, 2864/22, 2864/23, 3931/1, 3931/8, 3931/9, 2861/20, k. ú.
Modřany

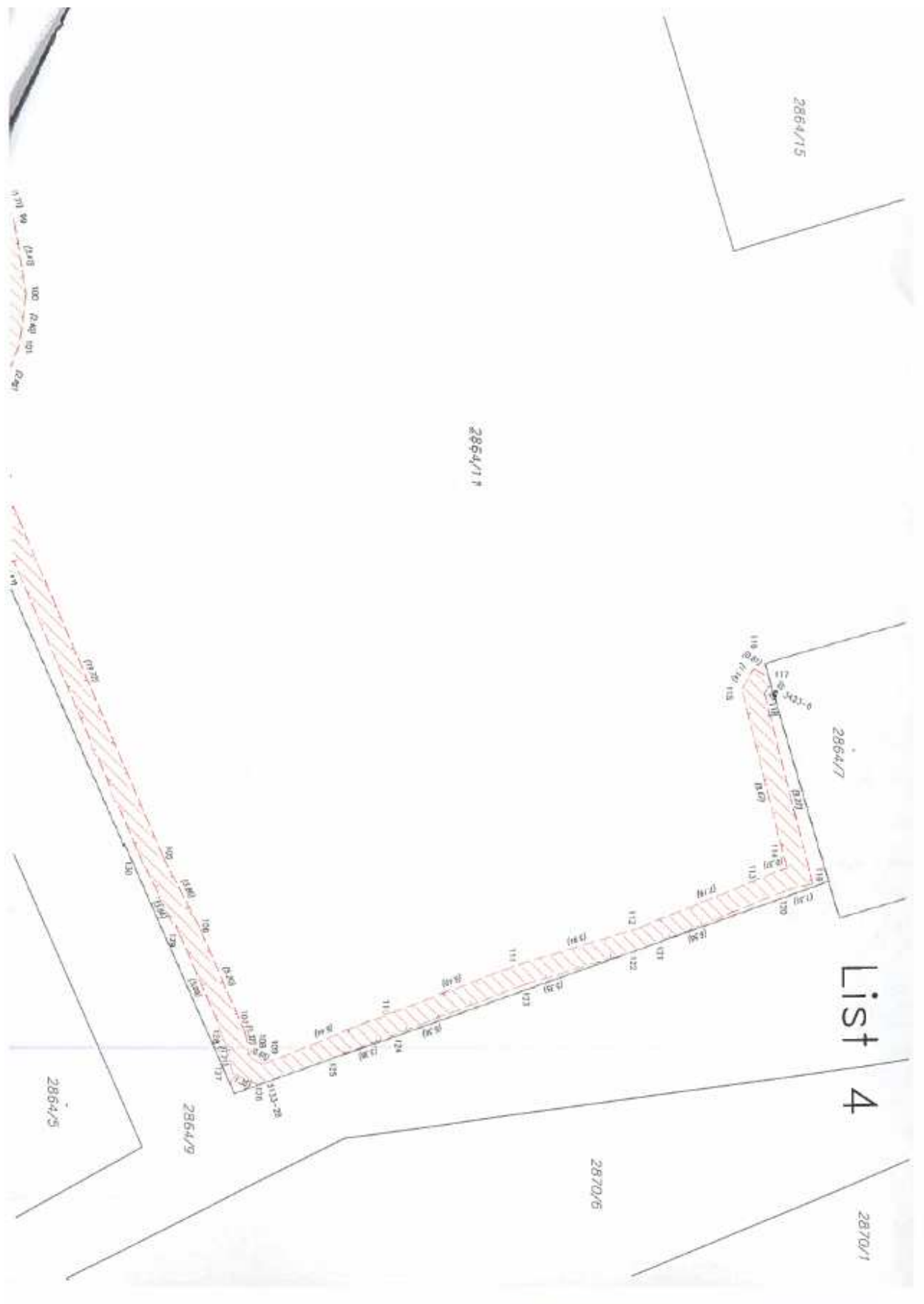

Smlouva o zřízení věcného břemene
MČ Praha 12 – PREdistribuce, a.s.
*parc. č. 2861/6, 2861/8, 2861/14, 2861/15, 2864/11, 2864/22, 2864/23, 3931/1, 3931/8, 3931/9, 2861/20, k. ú.
Modřany*

Příloha č. 3 smlouvy: Výpočet délek realizovaných tras IS k GP č. 4504-144/2021

Smlouva o zřízení věcného břemene
MČ Praha 12 – PREDistribuce, a.s.

parc. č. 2861/6, 2861/8, 2861/14, 2861/15, 2864/11, 2864/22, 2864/23, 3931/1, 3931/8, 3931/9, 2861/20, k. ú.
Modřany

Výpočet délek realizovaných tras inženýrských sítí a výměr zařízení zaměřených odbornou geodetickou firmou pro stanovení náhrad za omezení užívání nemovitosti při umístění inženýrských sítí a zařízení do komunikačních staveb a pozemků, které jsou ve vlastnictví hlavního města Prahy.

Geodetická firma:	ENGIE Services a.s.	Sídlo: Lhotecká 793/3, Praha 4, 143 00
IČ: 26121603	Zaměřil: Ing. Miloslav Blecha	tel.: 775 552 978

Zaměřením skutečného stavu v terénu byly do následujících pozemků uloženy inženýrské sítě a zařízení v těchto délkách, plochách a počtech:

Druh inženýrské sítě	kabel 1kV				číslo zak.	S-145239			
Katastrální území	Modřany				měřítko:	1:500	číslo str.	1	
Pozemek parcelní číslo	Protlak a podvrt			Uložení do pomocného pozemku	Umístění do stávající chráničky	Uložení do vozovky	Uložení do krajnice nebo středního pásu	Uložení do chodníku	Celkem
	Zřízení montážních startovacích a cílových jam	Průměr chráničky							
[m ²]	a do 0,15m [m]	a do 0,50m [m]	a nad 0,50m [m]	[m]	[m]	[m]	[m]	[m]	[m]
2861/6		19		11					30
2861/8		5		9					14
2861/14		8		14					22
2861/15				2					2
2864/11		14		107					121
2864/22				35					35
2864/23		6		6					12
2864/24				14					14
3931/1		47						119	166
3931/8		8							8
3931/9		1						2	3

V Praze dne: 06.06.2021

ENGIE Services a.s.
Lhotecká 793/3, Praha 4
IČ: 26121603
razítko a podpis firmy

Smlouva o zřízení věcného břemene
MČ Praha 12 – PREDistribuce, a.s.
parc. č. 2861/6, 2861/8, 2861/14, 2861/15, 2864/11, 2864/22, 2864/23, 3931/1, 3931/8, 3931/9, 2861/20, k. ú.
Modřany

VÝKAZ DOSAVADNÍHO A NOVÉHO STAVU ÚDAJŮ KATASTRU NEMOVITOSTÍ													
Dosavadní stav				Nový stav									
Označení pozemku parc. číslem	Výměra parcely		Druh pozemku způsob využití	Označení pozemku parc. číslem	Výměra parcely		Druh pozemku způsob využití	Typ stavby způsob využití	Způsob určení výměry	Porovnání se stavem evidence právních vztahů			
	ha	m ²			ha	m ²				Díl přechází z pozemku omezeného v katastru nemovitostí	části poz. evidenci	Číslo listu vlastnické	Výměra dílu
2861/20										2861/20	2,336		

Oprávněný : dle listiny
Druh věcného břemene : dle listiny

Seznam souřadnic (S-JTSK)

Č. bodu	Souřadnice pro zápis do KN		
	Y	X	kód kv.
197-51	744699.45	1052352.19	3
197-52	744698.96	1052358.87	3
4504-1	744699.71	1052348.71	3
4504-2	744698.72	1052348.65	3
4504-3	744698.26	1052357.46	3
4504-4	744697.78	1052360.55	3
4504-5	744697.17	1052362.86	3
4504-212	744698.19	1052362.92	3
4504-213	744698.76	1052360.75	3
4504-214	744698.88	1052359.99	3

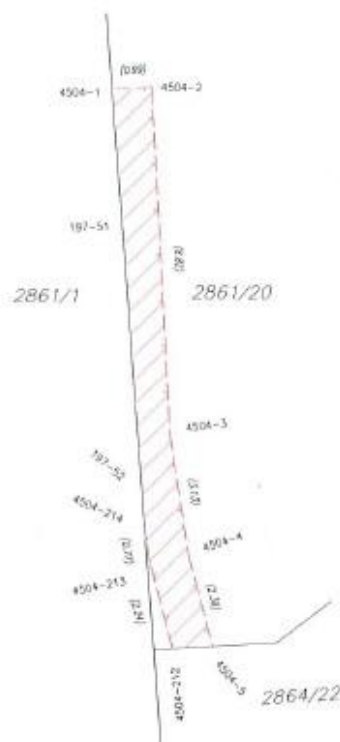

GEOMETRICKÝ PLÁN pro omezení rozsahu věcného břemene k části pozemku	Geometrický plán vešší úhradě správných zeměměřičských úhrad	
	Jméno, příjmení Ing. Michal Jarůšek	Číslo parčíky seznamu úhrad správných zeměměřičských úhrad 2583/2012
	Dne: 24.3.2022	Dne: 01.04.2022
	Číslo 5046/2022	Číslo 6047/2022
Vyhotovitel: ENGIE Services a.s. Ihotecká 793/3 143 00 Praha 4	Katastrální úřad souřadí a očíslování parcel	
Číslo plánu: 4606-109/2022	Ověřil státní úřad geometrického plánu a listinné podání	
Okres: Hlavní město Praha		
Obec: Praha		
Kat. území: Modřany	<p>KU pro hlavní město Praha KP Praha Ing. Ludmila Hozová PGP-1407/2022-101 2022.03.30 15:01:13 CEST</p>	
Mapový list: Praha 7-6/11		
Dosavadním vlastníkům pozemků byla poskytnuta možnost seznámit se s listinou a průběhem stanovování souřadnic hranic, které byly součástí předchozího zřízení.		

Smlouva o zřízení věcného břemene
MČ Praha 12 – PREdistribuce, a.s.

parc. č. 2861/6, 2861/8, 2861/14, 2861/15, 2864/11, 2864/22, 2864/23, 3931/1, 3931/8, 3931/9, 2861/20, k. ú.
Modřany

Výpočet délek realizovaných tras inženýrských sítí a výměr zařízení zaměřených odbornou geodetickou firmou pro stanovení náhrad za omezení užívání nemovitostí při umístění inženýrských sítí a zařízení do komunikačních staveb a pozemků, které jsou ve vlastnictví hlavního města Prahy.

Geodetická firma:	ENGIE Services a.s.	Sídlo: Lhotecká 793/3, Praha 4, 143 00
IČ: 26121603	Zaměřil: Ing. Miloslav Blecha	tel.: 775 552 978

Zaměřením skutečného stavu v terénu byly do následujících pozemků uloženy inženýrské sítě a zařízení v těchto délkách, plochách a počtech:

Druh inženýrské sítě	kabely NN					číslo zak.	S-145239		
Katastrální území	Modřany					měřítko:	1:500	číslo str.	1
Pozemek parcelní číslo	Protlak a podvrh			Uložení do pomocného pozemku	Umístění do stávající chráničky	Uložení do vozovky	Uložení do krajnice nebo středního pásu	Uložení do chodníku	Celkem
	Průměr chráničky								
	Ø do 0,15m	Ø do 0,50m	Ø nad 0,50m						
Zřízení montážních startovacích a olových jam [m²]	[m]	[m]	[m]	[m]	[m]	[m]	[m]	[m]	
2861/20				14					14

V Praze dne: 29.04.2022

razítko a podpis geodetické firmy