

DK 22/2022-SML

S M L O U V A O D Í L O

uzavřená dle ustanovení § 2586 a násl. zákona č. 89/2012 Sb., občanského zákoníku
(dále jen „občanský zákoník“)

Článek 1 SMLUVNÍ STRANY

1. Objednatel : Česká republika – Hasičský záchranný sbor Středočeského kraje
Sídlo : Jana Palacha 1970, 272 01 Kladno
IČO : 70885371
DIČ : CZ70885371 – není plátee DPH
Zastoupený : brig. gen. Ing. Miloslavem Svatošem,
ředitelem Hasičského záchranného sboru
Středočeského kraje, vrchním radou
Bankovní spojení : Česká národní banka, Praha 1
Číslo účtu : [REDACTED]
Telefon : [REDACTED]
Fax : [REDACTED]
ID DS : dz4aa73
Podatelna : [REDACTED]

(dále jen „objednatel“)

Za objednatele je ve věcech technických týkajících se předmětu smlouvy oprávněn jednat:

[REDACTED] velitel stanice HZS Vlašim, tel.: [REDACTED]
tel.: [REDACTED], e-mail: [REDACTED]

Osoba odpovědná kontrolou plnění díla:

[REDACTED] velitel stanice HZS Vlašim, tel.: [REDACTED]
tel.: [REDACTED], e-mail: [REDACTED]

Kontaktní osoba ve věcech smluvních:

[REDACTED] vedoucí oddělení provozního a správy majetku,
tel.: [REDACTED] 116, e-mail: [REDACTED]

a

2. Zhotovitel : Ladislav Berényi
Fyzická osoba podnikající dle živnostenského zákona nezapsaná v obchodním rejstříku
Sídlo : Čejtice 5, Horka II, 285 22 Zruč nad Sázavou I
IČO : 47983183
DIČ : [REDACTED]
Bankovní spojení : FIO banka, a.s.
Číslo účtu : [REDACTED]
Telefon : [REDACTED]
E-mail : [REDACTED]
ID DS : ttoun51

Živnostenská oprávnění vydaná MěÚ Kutná Hora dne 24. 8. 2007, č. 2007/37177/ZIV a č. 2007/241243/ZIV

(dále jen „zhotovitel“)

Za zhotovitele je ve věcech technických oprávněn jednat:

[REDACTED]

Článek 2
PŘEDMĚT SMLOUVY

1. Zhotovitel se zavazuje provést pro objednatele toto dílo: „**Stanice HZS Vlašim – výměna 2 ks vchodových dveří**“ (dále též „předmět díla“) a objednatel se zavazuje dokončené dílo bez vad a nedodělků převzít a zaplatit za něj ujednanou cenu díla.
2. Přesná specifikace díla je: **Oprava 2 ks vchodových dveří do objektu. Oprava bude provedena výměnou, včetně zednického začíštění. Materiál a práce jsou uvedeny v příloze č. 1, která je nedílnou součástí této smlouvy. Součástí díla je rovněž bezodkladná likvidace veškerého odpadu (včetně nebezpečného) vzniklého při jeho provádění v souladu s platným zákonem o odpadech.**
3. Objednatel i zhotovitel souhlasně prohlašují, že je dílo na základě shora uvedené specifikace dostatečně určité a srozumitelně vymezeno, zejména co do umístění, rozsahu, podoby a kvalitativních podmínek, které je třeba při jeho realizaci dodržet.
4. Zhotovitel garantuje, že se detailně seznámil s veškerou potřebnou dokumentací a přesně se seznámil rovněž s předmětem a rozsahem díla a prohlašuje, že cena je kalkulována profesionálem a odborníkem v předmětném oboru, jakož i ve smyslu § 2950 občanského zákoníku, jako úplná s podnikatelským rizikem plynoucím z nutnosti realizovat běžné vícepráce, se kterými měl nebo mohl počítat zkušený profesionál v oboru, a které jdou k tíži zhotovitele. Zhotovitel rovněž prohlašuje, že je odborně způsobilý k realizaci předmětu smlouvy a disponuje všemi povoleními, dokumenty, rozhodnutími apod., které pro danou činnost vyžaduje právní řád ČR a normativní předpisy.
5. V případě, že zhotovitel při provádění díla zjistí nezbytnost provedení díla ve větším rozsahu, než je stanoveno, je neprodleně povinen o této skutečnosti prokazatelně informovat kontaktní osobu npor. [redacted] a započaté práce na provádění díla přerušit do doby vyjádření objednatele (výslovný písemný souhlas objednatele). Za dodatečné práce lze pokládat pouze takové práce, které jsou objektivně doložené, nezbytné k provedení díla a které vyvstaly až v průběhu realizace díla a nebyly předvídatelné před zpracováním cenové nabídky kalkulované odborníkem v oboru. V této informaci je zhotovitel povinen uvést soupis předpokládaných změn, tyto změny ocenit a podat informaci o dopadu dodatečných prací na termín plnění. Provedení dodatečných prací musí být písemně odsouhlaseno zástupcem objednatele a musí být sepsán dodatek k této smlouvě o dílo.
6. Zhotovitel se zavazuje, že dílo bude provedeno v I. jakostní kvalitě a bude odpovídat platným právním, technickým, bezpečnostním, oborovým normám a předpisům požární ochrany. Požaduje-li zvláštní nebo normativní předpis zvláštní požadavek či dokument, musí být součástí předání díla splnění předmětného požadavku či dodání předmětného dokumentu.
7. Zhotovitel plně akceptuje zvlášť významné upozornění objednatele o zvláštní povaze díla nezbytného pro plnění působnosti objednatele tak, aby byly v co nejkratší možné době opětovně vytvořeny podmínky pro řádné fungování objektu se specifickým charakterem a režimem. Z výše uvedeného krom jiného plyne, že dodržení termínů uvedených v čl. 3 odst. 1 této smlouvy je nezbytné pro bezproblémové plnění povinností objednatele stanovených právními předpisy. Výše uvedenému musí být podřízen režim smlouvy a rovněž při výkladu smluvních ujednání přikládána adekvátní důležitost a tvrdost, a to zejména v oblasti odstoupení od smlouvy (čl. 8) a zajištění závazku smluvní pokutu (čl. 7), kterou považuje zhotovitel za zcela přiměřenou.
8. Zhotovitel respektuje skutečnost, že dílo bude prováděno za nepřetržitého provozu stanice HZS Vlašim. Z tohoto důvodu se zhotovitel zavazuje, že postup prací bude vždy předem projednán s velitelem stanice HZS Vlašim – na kontaktech uvedených v čl. 1 této smlouvy.

Článek 3
DOBA A MÍSTO PLNĚNÍ

1. Zhotovitel se zavazuje provést dílo ve sjednané době:
 - termín zahájení provádění díla: **nejpozději do 3 dnů od nabytí účinnosti smlouvy,**
 - termín dokončení a předání předmětu díla: **nejpozději do 31. 10. 2022.**
2. Pokud zhotovitel připraví dílo k odevzdání před sjednaným termínem, zavazuje se objednatel převzít toto dílo v nabídnutém zkráceném termínu při dodržení všech ustanovení této smlouvy.
3. Objednatel se zavazuje, že dokončené dílo bez vad a nedodělků převezme a za platí za jeho zhotovení dohodnutou cenu.
4. Místem plnění je: **Stanice HZS Vlašim, Blanická 468, 258 01 Vlašim.**
5. K převzetí díla zhotovitel prokazatelně vyzve objednatele (osobu pověřenou kontrolou prováděného díla) **nejméně 5 dní před požadovaným termínem předání,** nedohodnou-li se smluvní strany jinak. O předání a převzetí díla bude sepsán předávací protokol podepsaný zástupcem objednatele.
6. Objednatel si vyhrazuje změnu závazku. Dobu pro zhotovení díla lze prodloužit v souvislosti s nepředvídatelným nedostatkem personálu a věcí určených pro řádné plnění této smlouvy, způsobeným epidemií, válečným konfliktem na Ukrajině, nebo zásahy veřejné moci. V případě, že zhotovitel nebude moci dodat bezvadné dílo v době podle čl. 3 odst.

I této smlouvy, z důvodu vyhlášení krizového stavu či karanténních nebo jiných opatření veřejné moci, vyhrazuje si objednatel právo adekvátně prodloužit dobu dodání díla.

7. Jestliže se se zhotovitel bude domnívat, že je oprávněn k prodloužení doby dodání díla musí tuto skutečnost oznámit objednateli, včetně popisu a odůvodnění konkrétní události nebo okolnosti. Zhotovitel musí pokračovat v provádění díla s využitím takových vhodných a rozumných opatření, která jsou přiměřená pro tyto události nebo okolnosti, a musí jednat v souladu s jakýmikoli pokyny, které mu dá objednatel. Prodloužení doby dodání díla bude odpovídat době trvání překážky, přerušení či omezení výroby, s přihlédnutím k době nezbytně nutné pro její obnovení. Změna doby dodání díla bude řádně odůvodněna a odsouhlasena smluvními stranami. Následně bude uzařven dodatek v souladu s čl. 10 odst. 5 této smlouvy. Změny závazku mohou být způsobeny nejen v důsledku krizového stavu na území ČR, ale i v důsledku mimořádných opatření v jiných zemích, které mohou mít vliv na dodávky poddodavatelů.
8. Zhotovitel prohlašuje, že v době podpisu této smlouvy neexistuje problém s nedostatkem personálu či věcí ve smyslu odst. 6 výše. Důvod pro postup podle odst. 6 a 7 musí prokazatelně nastat po podpisu smlouvy s důkazním břemenem jdoucím k tíži zhotovitele.

Článek 4 CENA DÍLA

1. Cena za dílo podle čl. 2 (a přílohy č. 1) byla sjednána jako maximální a konečná a činí:

	Cena bez DPH	DPH 21%	Cena s DPH po zaokrouhlení
1.1 Cena díla celkem (v Kč)	a) 59.596,00	b) 12.515,16	c) 72.111,16
1.2 Cena díla celkem po zaokrouhlení			c) 72.111,00
1.3 Cena díla s DPH slovy	„Sedmdesátdvatisícjednostojedenáct korun českých“		

Článek 5 PLATEBNÍ A FAKTURAČNÍ PODMÍNKY

1. Fakturu (daňový doklad) na zaplacení dohodnuté ceny díla vystaví zhotovitel po řádném předání a převzetí díla objednatelem a zašle elektronicky ve strukturovaných datových formátech dle usnesení vlády č. 347/2017 nebo ve formátu pdf do datové schránky objednatele popřípadě na e-mailovou adresu: [redacted] z e-mailové adresy zhotovitele [redacted] nebo v listinné podobě do sídla objednatele. Faktura (daňový doklad) je splatná do 21 kalendářních dnů ode dne jejího prokazatelného doručení objednateli. Fakturační adresa bude sídlo objednatele. Přílohou faktury musí být položkový soupis použitého materiálu včetně jeho ocenění (cena za kus, cena za počet kusů celkem) a soupis oceněných prací (cena za hodinu, cena za počet hodin celkem). Nedílnou součástí faktury bude též kopie předávacího protokolu, nebo jiného odpovídajícího dokladu podepsaného oběma smluvními stranami.
2. Faktura – daňový doklad bude vystavena zhotovitelem po protokolárním předání úplného a bezvadného díla a musí obsahovat:
 - a) všechny náležitosti daňového dokladu podle zákona č. 235/2004 Sb., o dani z přidané hodnoty, ve znění pozdějších předpisů, podle občanského zákoníku (např. § 435) a dle zákona č. 563/1991 Sb., o účetnictví, ve znění pozdějších předpisů,
 - b) následující označení objednatele: Hasičský záchranný sbor Středočeského kraje, Jana Palacha 1970, 272 01 Kladno, IČO: 70885371,
 - c) popis předmětu díla a plnění,
 - d) úplné bankovní spojení zhotovitele včetně čísla účtu.
 - e) faktura musí být v souladu s čl. 4 smlouvy (úhrada ceny díla se uskuteční v české měně, mezibankovním převodem mezi bankou objednatele a bankou zhotovitele z účtu objednatele na účet zhotovitele uvedený v záhlaví této smlouvy; v případě platby na zahraniční účet jdou veškeré platby a poplatky k tíži zhotovitele).
3. Pokud faktura nebude mít náležitosti dle výše uvedených zákonů, bude obsahovat neoprávněně fakturované položky či chyby, nebo bude vystavena na částku, která je v rozporu s čl. 4 odst. 1 pododst. 1.2 písm. c) této smlouvy, může ji objednatel vrátit zpět zhotoviteli k opravě nebo doplnění. Lhůta splatnosti ode dne doručení, potom začíná dnem doručení opravené nebo doplněné faktury.
4. Faktura vystavená zhotovitelem musí obsahovat náležitosti stanovené právními předpisy, vyčíslení zvlášť ceny bez DPH, zvlášť DPH v % a cenu včetně DPH.

5. Faktura musí být doručena do sídla objednatele **nejpozději do 10 dnů od předání díla objednateli**.
6. Jakákoliv zálohová platba za dílo ani úhrada za neodsouhlasené a nezesmluvněné vícepráce podle čl. 2 odst. 5 se nepřipouští.

Článek 6 ZÁRUČNÍ DOBA A ODPOVĚDNOST ZA VADY

1. Zhotovitel se za vazuje provést dílo vlastním jménem a na své nebezpečí a nese odpovědnost za provedení díla, včetně způsobených škod, zničení, popř. odcizení.
2. Zhotovitel poskytuje ve smyslu § 2619 odst. 1 ve vazbě na § 2113 a násl. občanského zákoníku objednateli záruku za jakost díla spočívající v tom, že dílo, jakož i jeho veškeré části i jednotlivé komponenty, bude po záruční dobu způsobilé k sesmluvněnému a v zadávacích podmínkách stanovenému účelu, a jinak není-li smlouvou či zadávacími podmínkami stanoven speciální požadavek, tak alespoň obvyklému pro předmětné dílo a zachová si sesmluvněné či v zadávacích podmínkách stanovené vlastnosti, nejsou-li vyhrazeny speciálně, pak obvyklé vlastnosti.
3. Zhotovitel odpovídá za vady, které má dílo v době jeho předání objednateli nebo v záruční době.
4. Záruka se sjednává za jakost díla včetně dodaného materiálu na dobu 60 měsíců od řádného převzetí dokončeného díla nebo odstranění vad a nedodělků. Uvedená lhůta je stanovena pro uplatnění práva z vadného plnění i pro záruku za jakost a po celou dobu lhůty jde důkazní břemeno k tíži zhotovitele.
5. Veškeré náklady objednatele spojené s uplatněním práv z vadného plnění či záruky /včetně záruky za jakost/ jdou plně k tíži zhotovitele. Objednatel je oprávněn nárok na náhradu nákladů uplatnit do jednoho roku od jeho zjištění a zhotovitel je povinen jej proplatit /jednoměsíční lhůta uvedená v § 1924 občanského zákoníku se nepoužije/.
6. Odstranění vad díla a dalších reklamací bude zhotovitelem zajištěno v přiměřené lhůtě odpovídající jejich povaze, nedohodnou-li se strany jinak, budou vady odstraněny nejpozději do 14 kalendářních dnů od jejich oznámení.
7. Neodstraní-li zhotovitel reklamované vady do 14 kalendářních dnů od jejich oznámení, nebo v termínu dohodnutém s objednatel, je objednatel oprávněn pověřit odstraněním vady jinou osobu. Veškeré takto vzniklé náklady uhradí objednatel zhotovitel. Objednatel uplatňuje reklamaci u zhotovitele formou e-mailové zprávy na elektronickou adresu:  Zhotovitel je povinen přijetí zprávy objednateli potvrdit.

Článek 7 SMLUVNÍ POKUTY

1. Za nedodržení termínu dokončení a předání řádně a bezvadně provedeného díla nebo nedodržení lhůty pro odstranění vady v záruční době uvedené v čl. 6. odst. 6 smlouvy, zaplatí zhotovitel objednateli smluvní pokutu ve výši 0,2% z ceny díla celkem včetně 21% DPH uvedenou v čl. 4 odst. 1 pododst. 1.2 písm. c) za každý, i započatý den prodlení.
2. Za splnění podmínek uvedených v Článku 3 odst. 6 a 7 může objednatel obdobně ustoupit od uplatnění nároku na smluvní pokutu.

Článek 8 ODSTOUPENÍ OD SMLOUVY

1. Od smlouvy lze písemně odstoupit zejména v případě podstatného porušení smlouvy.
2. Smluvní strany pokládají za podstatné porušení smlouvy zejména:
 - a) zhotovitel je v prodlení se zahájením či dokončením prací o více než 1 týden (není plněno řádně či včas),
 - b) prováděné práce jsou i přes upozornění objednatele prováděny nekvalitně,
 - c) dílo není realizováno v souladu s podmínkami této smlouvy,
 - d) neodstranění vad díla ve lhůtě dle čl. 6 odst. 6.
3. Objednatel je dále oprávněn odstoupit od smlouvy, jestliže bylo vyhlášeno insolvenční řízení na majetek zhotovitele, nebo hrozí-li mu úpadek, exekuce apod.
4. Účinky každého odstoupení od smlouvy nastávají okamžikem doručení písemného projevu vůle odstoupit od této smlouvy druhé smluvní straně.
5. Pro určení případného finančního vypořádání v případě předčasného zániku této smlouvy je rozhodná cenová nabídka, která je nedílnou součástí této smlouvy jako její příloha č. 1.

Článek 9
ODPOVĚDNOST ZA ŠKODU

1. Vznikne-li objednateli nebo třetí osobě vada díla nebo v důsledku porušení smluvních povinností ze strany zhotovitele škoda na majetku, odpovídá zhotovitel za škodu v plném rozsahu, a to za každou škodu či za více škod spolu souvisejících.
2. Vznikne-li objednateli nebo třetí osobě vada díla nebo v důsledku porušení smluvních povinností ze strany zhotovitele škoda na zdraví, nebo dojde k usmrcení, odpovídá zhotovitel za škodu v neomezeném rozsahu a je povinen nahradit škodu v jakékoli výši (finanční limit uvedený v ustanovení § 2939 odst. 3 občanského zákoníku je tímto ujednáním vyloučen).

Článek 10
ZÁVĚREČNÁ UJEDNÁNÍ

1. Tato smlouva vstupuje v platnost dnem podpisu obou smluvních stran a v souladu s § 6 zákona č. 340/2015 Sb., o zvláštních podmínkách účinnosti některých smluv, uveřejňování těchto smluv a o registru smluv (zákon o registru smluv) /dále jen "zákon č. 340/2015 Sb."/ nabývá účinnosti dnem uveřejnění v registru smluv zřízeného zákonem č. 340/2015 Sb.
2. Právní vztahy za ložené touto smlouvou a na jejím základě se řídí českým právem, zejména příslušnými ustanoveními občanského zákoníku, a kogentními ustanoveními právního řádu ČR, která dopadají na realizaci předmětného díla.
3. Smluvní strany uzavírají tuto smlouvu v souladu se zákonem č. 110/2019 Sb., o zpracování osobních údajů, a podle Nařízení Evropského parlamentu a Rady (EU) 2016/679 ze dne 27. dubna 2016 o ochraně fyzických osob v souvislosti se zpracováním osobních údajů a o volném pohybu těchto údajů a o zrušení směrnice 95/46/ES (obecné nařízení o ochraně osobních údajů).
4. Smluvní strany se zavazují veškerou komunikaci provádět pouze v českém jazyce; všechny písemnosti, dokumenty, návody, faktury, dodatky, certifikáty, prohlášení o shodě apod. budou výhradně v českém jazyce.
5. Tuto smlouvu lze měnit, doplňovat či zrušit pouze dohodou smluvních stran, a to písemnými listinnými dodatky číslovanými vzestupnou řadou; jiná ujednání jsou neplatná.
6. Tato smlouva je podepsána vlastnoručně nebo elektronicky. Je-li smlouva podepsána vlastnoručně, je vyhotovena ve třech (3) stejnopisech s platností originálu, z nichž objednatel obdrží dva (2) stejnopisy a zhotovitel jeden (1) stejnopis. Je-li smlouva podepsána elektronicky, je podepsána pomocí uznávaného elektronického podpisu.
7. Vlastníkem díla je od počátku po celou dobu objednatel. Nebezpečí škody, zničení, poškození či odcizení předmětu díla nese zhotovitel od zahájení plnění díla do jeho předání v místě plnění bez vad a nedodělků.
8. Zhotovitel bere na vědomí povinnost smluvních stran uveřejnit uzavřenou smlouvu v registru smluv dle zákona č. 340/2015 Sb.; **tuto smlouvu uveřejní objednatel**. Zhotovitel souhlasí s uveřejněním celého textu smlouvy a prohlašuje, že skutečnosti v ní uvedené nepovažuje za obchodní tajemství ve smyslu příslušných ustanovení právních předpisů.
9. Nedílnou součástí této smlouvy tvoří:
Příloha č. 1 – Cenová nabídka zhotovitele č. NVLB220140 ze dne 21. 4. 2022

V případě rozporu mezi přílohou č. 1 a touto smlouvou o dílo platí ujednání obsažená ve smlouvě o dílo.

Ve Zruči nad Sázavou

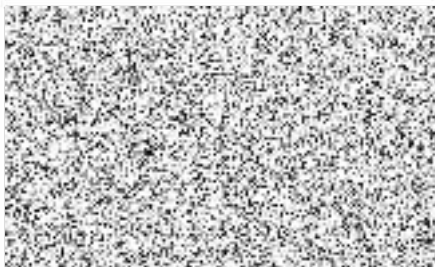

V Kladně 28. 06. 2022

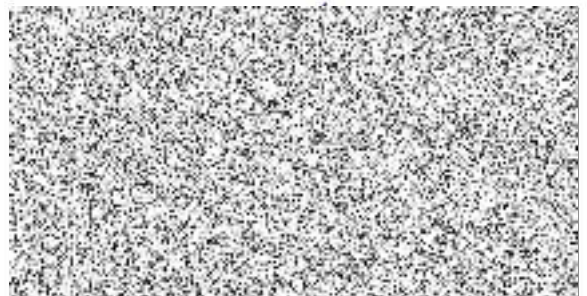

Česká republika
Hasičský záchranný sbor
Středočeského kraje
Jana Palacha 1970
272 01 Kladno
2

Velkoobchodní zastoupení

BOHEMIA OKNO a.s.

Smetanova 841

Vsetín

755 01



Adresa stavby

PS Vlašim

Blanická 468

258 01 Vlašim

Položkový rozpis k cen.nabídce č.220140

Objednatel:	Ladislav Berényi	Hasičský záchranný sbor Středočeského kraje	
IČ:	47983183	Jana Palacha 1970	
DIČ:		272 01 Kladno IČ 70885371	
Zástupce:	Ladislav Berényi	Cena celkem:	
tel.:		Cena bez DPH:	59 596,00 Kč
fax:		DPH[21%]:	12 516,00 Kč
e-mail:		Cena s DPH:	72 111,00 Kč
Adresa:	Čejtice 5 Horka II 28522	Dokončení výroby:	
		Termín realizace:	
		Výrobní rozměry dodal:	
Zpracováno dne:	21.4.2022	Zpracoval: [signature]	
<p>6-ti komorový systém za cenu 5-ti komorového! VŠECHNY POZICE JSOU KRESLENY Z POHLEDU ZE VNITŘ!!! ZÁKAZNÍK STVRZUJE PODPÍSEM SPRÁVNOST CENOVÉ NABÍDKY.</p>			

Pozice: 1/: Jednodílné vchodové dveře + příslušenství

Rozměry rámu: 950,0 x 2020,0 mm

Stavební otvor: 970,0 x 2040,0 mm

Gealan S 8000 IQ standard

Vch. dveře otv. dovnitř

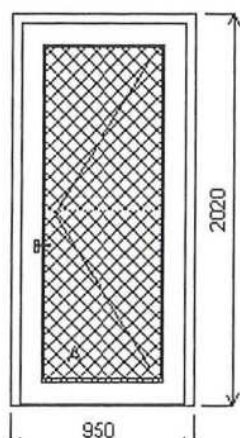

Základní cena:	Jednodílné vchodové dveře	35 061,00 Kč
Barva (ext/int):	ořech/bílá	
	Sleva 35,0% ze základní ceny	-12 271,00 Kč

Cena po slevě: 22 790,00 Kč

Sklo:	XAUTO24 Hladká výplň tl.24mm - barva podle křídla	2 023,00 Kč
Rám:	74/74mm A	
Práh:	Al nízký	
Křídlo:	126mm A VD	
Barva těsnění:	černá	
Montáž:	turbo vruty 3 strany d=8.5mm	
Klika:	KxK uš Bronz/bílá	
Kování:	VD45 GU Secury Automatic	
Doplňky:	Dveřní pant ROTO bílý 1ks	
Výška kliky:	od kraje křídla A:1041	

Množství: 1

Cena za ks: 24 813,00 Kč

Celkem: 24 813,00 Kč**Pozice: 2/: Jednodílné vchodové dveře + příslušenství**

Rozměry rámu: 900,0 x 2150,0 mm

Stavební otvor: 920,0 x 2170,0 mm

Gealan S 8000 IQ standard

Vch. dveře otv. dovnitř

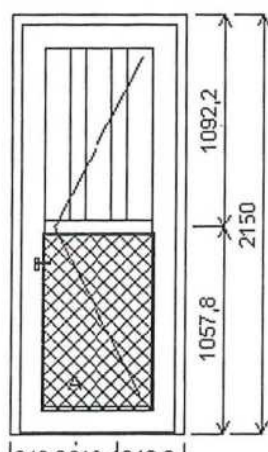

Základní cena:	Jednodílné vchodové dveře	41 591,00 Kč
Barva (ext/int):	ořech/bílá	
	Sleva 35,0% ze základní ceny	-14 557,00 Kč

Cena po slevě: 27 034,00 Kč

Sklo:	XAUTO24 Hladká výplň tl.24mm - barva podle křídla	974,00 Kč
	S24O4-16TGI-ThF4 Kůra čirá+ThFI oat plastový rámeček ZDARMA u=1.1	348,00 Kč

Rám:	74/74mm A
Práh:	Al nízký
Křídlo:	126mm A VD
Barva těsnění:	černá
Pevné příčky:	80381
Montáž:	turbo vruty 3 strany d=8.5mm
Klika:	KxK uš Bronz/bílá
Kování:	VD45 GU Secury Automatic
Doplňky:	Dveřní pant ROTO bílý 1ks
Výška kliky:	od kraje křídla A:1041

Množství: 1

Cena za ks: 28 356,00 Kč

Celkem: 28 356,00 Kč

Cenová rekapitulace

Položek: 2 cena:		76 652,00 Kč
Sleva	35,0%	-26 828,00 Kč

Cena po slevě		49 824,00 Kč
Příplatek za skla		3 345,00 Kč
Demontáž+montáž	12,04 m	2 747,00 Kč
Zednic.zač+dozdívka	2,00 ks	3 680,00 Kč
Součet:		59 596,00 Kč
DPH[21%]:		12 515,00 Kč
Celkem:		72 111,00 Kč
Záloha:		

VÁŽENÝ ZÁKAZNÍKU,

děkujeme za Váš zájem o naše výrobky a dovoluujeme si předložit Vám tuto cenovou nabídku plastových oken a dveří.

Výrobky jsou z německého profilového systému GEALAN, který patří svými vlastnostmi ke špičce na trhu plastových profilů, zejména v designové a barevné škále. Je použita profilová řada S 8000 IQ, která již obsahuje 6 komor se stavební hloubkou 74 mm (tím jsou zajištěny vynikající tepelné izolační vlastnosti) a dále ocelovou, žárově zinkovanou výtuhu, která zajišťuje výborné statické vlastnosti. Na požádání předložíme certifikáty zkoušek a prohlášení o shodě dle nařízení vlády č. 178/1997 Sb. č. 209-032-99.

KOVÁNÍ: okna a dveře jsou vybavena celoobvodovým kováním. Kování má základní třídu bezpečnosti, v dolní části křídla čepy s hřibovou hlavou, které je vybaveno pojistkou proti chybnému ovládní. V základní ceně kování u křidel otevíravosklopných je spárová ventilace, zajišťující přirozenou a hygienickou výměnu vzduchu v místnosti. U oken sklopných spárovou ventilaci nedodáváme. Dále lze použít patentovaný automaticky odvětrávací systém GECCO, který slouží k automatické, průběžné výměně vzduchu v místnosti a to i při zavřeném okně. U všech balkonových dveří je protiprůvanová pojistka a madélko pro snadné ovládní a tyto doplňky jsou standardně v ceně. Okenní křídla jsou ovládány vícepolohovou klikou a jsou osazena vždy minimálně jedním bezpečnostním prvem. Vchodové dveře jsou standardně osazovány bezpečnostním štítkem, zámkovou vložkou a vícebodovým uzavíracím mechanismem.

ZASKLENÍ: izolační dvojsklo s tepelným koeficientem $U = 1,1 \text{ W/m}^2\text{K}$, plněné Argonem a s možností použití distančního rámečku (tzv. TEPLÝ RÁMEČEK), který snižuje tepelný most po obvodě a tím také výrazně zabraňuje obvodovému rosení. Zvukový útlum je standardně 32dB.

Za příplatek nabízíme nový systém utěsnění rámo. Používáme nejnovější technický standard v systému Soudal. Tento systém je doporučen stavební normou ČSN 73 0540 - 02, tepelná ochrana budov.

TYTAN Therm+ klade důležitost na:

1. ochranu stavby proti povětrnostním vlivům a přívalovým deštům.
2. na zamezení vzniku tepelných mostů, tzn. úsporu energie.
3. zvukovou izolaci.

Barva těsnění u všech profilů je standardně černá. Na žádost zákazníka lze u oboustranně bílé barvy dodat těsnění v šedé barvě za stejnou cenu.

KLIKY: standardně v ceně bílá a hnědá.

U základní nabídky není u oken dodávána okapní lišta. V případě zájmu tuto za příplatek zajistíme.

Dodáváme také veškerou stínící techniku. Bezkonkurenční výběr barev, stínící technika přímo do výrobce, odborná montáž, neztrácíte záruku na plastové výrobky. Dodáme a namontujeme stínící techniku i do Vašich oken.

ZÁRUKA: Na všechny okenní a dveřní systémy poskytujeme záruku 60 měsíců od data převzetí díla a 24 měsíců na okenní příslušenství a veškeré práce dané zakázky.

Tato cenová nabídka má platnost 1 měsíce od vypracování, pokud se obě strany nedohodnou jinak. Termín dodání pro bílou barvu je do 3 týdnů, standardní dekory do 4 týdnů, pro barevné nestandardní provedení a atypické tvary oken do 6-8 týdnů, dle stávající výrobní kapacity, v momentě závazného objednání a při úhradě sjednané zálohy 70% z ceny díla, pokud není dohodnuto jinak. Termín dodání je však možno řešit individuálně.

DEMONTÁŽÍ se rozumí vybourání stávajících oken a dveří. Při demontáži nezaručujeme nepoškození vnějších a vnitřních špalet, stejně jako zachování vnitřních i vnějších parapetů. Vnější i vnitřní parapety doporučujeme osadit nové, jen tak můžeme zaručit těsnost proti povětrnostním vlivům.



MONTÁŽ - usazení, vyvážení, zaklínování a zapěnování oken i dveří, uchycení turbo šrouby nebo montážními kotvami. Ořezání přebývající PU pěny je prací zedníka vzhledem k nutnosti ztvrdnutí a nasákavosti PU pěny po ořezání - doba ztvrdnutí PU pěny je min. 12 hod.

ZEDNICKÉ PRÁCE včetně osazení parapetů, pokud zákazník tyto práce objednává, jsou naceněny v cenové nabídce.

Cena za zednické začištění a usazení parapetů se odvíjí od použitého materiálu a provedené práce. Ceny za zednické práce, pokud nebude určeno jinak, budou upřesněny při zaměření.

LIKVIDACE oken (dveří) účtujeme za okenní (dveřní) rám, pokud zákazník likvidaci objednává. Likvidací se rozumí odvoz a likvidace starých oken, dveří, dle platných zákonů a norem.

K výšce plastových oken není připočítána výška podkladového profilu, která činí + 30mm.

Ke dveřím s Al prahem se tento podkladový profil nedává, výška je tedy výrobní.

Popis Vámi požadovaných položek si velmi pečlivě zkontrolujte před podpisem, v případě nejasností se obraťte na našeho obchodního zástupce, který Vám vše rád vysvětlí, na pozdější změny v zakázce nebude brán zřetel. Tato nabídka je nedílnou přílohou Smlouvy o dílo.

POZICE OKEN A DVEŘÍ JSOU KRESLENY PŘÍ POHLEDU Z INTERIÉRU.

Věříme, že naše nabídka vyhovuje Vaším představám a těšíme se na Vaši objednávku nebo dotazy, které rádi zodpovíme a rádi poradíme.

" Zhotovitel je oprávněn jednostranně zvýšit cenu díla, pokud dojde v průběhu realizace díla k navýšení sazby daně z přidané hodnoty, přičemž bude cena díla přiměřeně upravena podle výše sazby DPH platné v době příslušného zdanitelného plnění".

Datum:

24. 6. 2022

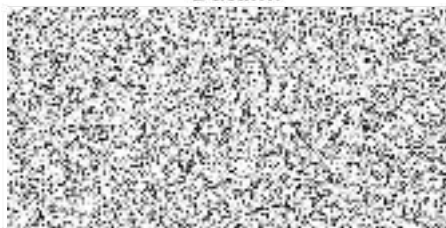

Datum:

Podpis objednatele:

