

**Smlouva o dílo**  
dle § 2586 a násl. zákona č. 89/2012 Sb., občanského zákoníku

**„Oprava požární nádrže - Vícenice“**

Číslo smlouvy objednatele: OŽP/5425/22/Ho

## **OBSAH:**

1. Smluvní strany.....	3
2. Výchozí údaje a podklady .....	4
3. Předmět plnění.....	4
4. Doba plnění .....	5
5. Cena díla.....	6
6. Platební a fakturační podmínky.....	8
7. Záruční doba – zodpovědnost za vady .....	9
8. Podmínky provedení díla .....	10
9. Smluvní pokuty .....	16
10. Vyšší moc.....	17
11. Doručování, formy právních úkonů .....	17
12. Odstoupení od smlouvy.....	18
13. Pojištění.....	19
14. Závěrečná ustanovení .....	20
15. Doložka obecního zřízení.....	21
Přílohy	

## 1. Smluvní strany

**Objednatel** : město Klatovy  
Sídlo : nám. Míru 62/I , 339 01 Klatovy  
IČ : 00255661  
DIČ : CZ00255661

Bankovní spojení :



Zastoupen : ve věcech smluvních: Mgr. Rudolf Salvetr, starosta města  
: ve věcech technických: vedoucí odboru  
životního prostředí,  
tel.: mobil:  
e-mail:

a

Zhotovitel JSF stavební s.r.o.  
Sídlo Bystřice nad Úhlavou 20, 340 22 Nýrsko  
IČ 05568714  
DIČ CZ05568714

Bankovní spojení  
Číslo účtu



Zapsán v obchodním rejstříku vedeném u Krajského soudu v Plzni , odd. C, vložka 33521

Zastoupen: ve věcech smluvních: Ing. Jiří Svejkovský, jednatel a Ing. Jaroslav Fládr, jednatel

tel.  
e-mail:

ve věcech technických: Ing. Jiří Svejkovský, jednatel  
e-mail:

Plátce DPH : ANO

## 2. Výchozí údaje a podklady

Podkladem pro uzavření této smlouvy je nabídka zhotovitele ze dne 20.4.2022 a rozhodnutí zadavatele z 07.06.2022.

## 3. Předmět plnění díla

### 3.1

- 3.1.1 Předmětem tohoto díla jsou stavební práce v rámci akce „**Oprava požární nádrže - Vícenice**“, na pozemcích p.č. 310/2 a 310/3 v k. ú. Klatovy, v rozsahu dle soupisu prací s výkazem výměr a projektové dokumentace zpracované firmou HYDROPRO Engineering s.r.o., B. Němcové 12/2, 370 01 České Budějovice, IČO 06659594.
- 3.1.2 Dokumentace pro provedení stavby byla nedílnou součástí zadávací dokumentace pro výběr zhotovitele. Dokumentace pro provedení stavby je v souladu s vyhl. č. 499/2006 Sb., změny vyhlášky č. 62/2013 Sb. a bude předána fyzicky v tištěné podobě zhotoviteli při předání staveniště. Dodávka stavebních prací musí odpovídat zpracované projektové dokumentaci včetně všech dalších dokumentů a zároveň splňovat všechny související právní předpisy a legislativní opatření.
- 3.1.3 Předmětem plnění jsou dále práce výše nespecifikované, které jsou však nezbytné k řádnému provedení díla a o kterých vzhledem ke své kvalifikaci a zkušenostem zhotovitel měl nebo mohl vědět a bez kterých se dílo nedá řádně užívat. Provedení těchto prací nezvyšuje cenu díla.

### 3.2

- 3.2.1 Zhotovitel se zavazuje provést dílo svým jménem a na vlastní zodpovědnost.
- 3.2.2 Zhotovitel se zavazuje provést dílo v souladu s technickými a právními předpisy České republiky a dotčenými ČSN platnými v době provedení díla, které se tímto stanovují jako závazné.
- 3.2.3 Zhotovitel je povinen projektovou dokumentaci a všechny její části včetně soupisu prací s výkazem výměr řádně zkontrolovat před zahájením díla a na případné nedostatky bezodkladně upozornit objednatele.
- 3.2.4 Objednatel se zavazuje poskytnout náležitou součinnost při provádění díla, řádně provedené dílo převzít a zhotoviteli uhradit smluvní cenu za podmínek a v termínu smlouvou sjednaných.

### 3.3

- 3.3.1 Zhotovitel prohlašuje, že je oprávněn a odborně způsobilý provádět činnosti podle čl. 3.1 této smlouvy. Tuto činnost provede osobně (vlastními pracovníky), je však oprávněn plnit svůj závazek zčásti i za pomoci jiné odborně způsobilé osoby, odpovídá však objednateli vždy, jako by dílo prováděl sám. Zhotovitel prohlašuje, že má oprávnění vykonávat živnost pro plnění předmětu díla této smlouvy. V případě, že objednatel o to požádá, je zhotovitel povinen předložit mu aktuální výpis ze živnostenského rejstříku.
- 3.3.2 Zhotovitel prohlašuje, že má zajištěny tyto autorizované či odborně způsobilé osoby:
  - hlavního stavbyvedoucího: **Ing. Jiří Svejkovský, jednatel**
  - stavbyvedoucího:  **stavbyvedoucí**

jejichž prostřednictvím prokázal splnění kvalifikačního předpokladu dle bodu 5 Výzvy

k podání nabídek. Stavbyvedoucí bude řídit provádění stavby, bude se zdržovat na stavbě a bude se účastnit všech kontrolních dnů na stavbě, pokud nebude předem odsouhlaseno objednatelem jinak. Ostatní osoby uvedené v tomto bodě se budou podílet na předmětu plnění dle této smlouvy, budou se na žádost objednatele účastnit kontrolních dnů na stavbě a jejich případná změna musí být předem písemně odsouhlasena objednatelem. Před případnou změnou a nahrazením výše uvedených osob je povinen zhotovitel prokázat jejich kvalifikaci v rozsahu odpovídajícím podmínkám kvalifikační dokumentace.

### 3.4

- 3.4.1 Zhotovitel je oprávněn využit k plnění předmětu díla pouze poddodavatele uvedené v čestném prohlášení tvořícím přílohu č. 1 této smlouvy. Pokud se bude na plnění předmětu díla podílet poddodavatel neuvedený v příloze č. 1 smlouvy, je zhotovitel povinen uhradit objednateli jednorázovou smluvní pokutu dle čl. 9.7 této smlouvy.
- 3.4.2 Změna poddodavatele je přípustná pouze po předchozím písemném souhlasu objednatele a pouze v případě, že nový, změnou vyvolaný poddodavatel prokáže splnění části kvalifikace jako poddodavatel původní a nebude ohrožena schopnost zhotovitele dodat předmět plnění v rozsahu, kvalitě a způsobem, sjednaným touto smlouvou. Objednatel si vyhrazuje právo se změnou poddodavatele nesouhlasit. V případě souhlasu objednatele se změnou poddodavatele bude uzavřen mezi smluvními stranami dodatek ke smlouvě.
- 3.4.3 Zhotovitel se zavazuje k součinnosti při vedení a průběžné aktualizace seznamu všech poddodavatelů včetně výše jejich podílu na akci.

## 4. Doba plnění

- 4.1 Objednatel předá a zhotovitel převezme staveniště ve lhůtě nejpozději **do 01.06.2022**.
- 4.2 Zhotovitel dílo zcela a řádně dokončí a písemným protokolem předá objednateli nejpozději do 4 měsíců od převzetí staveniště (max. do 4 měsíců od převzetí staveniště).
- 4.3 Záruční lhůta začíná běžet dnem převzetí díla objednatelem.
- 4.4 Objednatel má právo jednostranně ukončit platnost této smlouvy kdykoliv v průběhu její realizace. Ukončení platnosti provede objednatel písemnou výpovědí doručenou zhotoviteli, která má účinnost dnem následujícím po dni doručení. Výpovědi smlouvy nebrání předchozí uplatnění pozastávky díla. V případě výpovědi je objednatel povinen zhotoviteli uhradit cenu všech již zhotovených částí díla, a pokud by bylo placeno předem, má naopak zhotovitel povinnost i po výpovědi smlouvy dokončit již zaplacené části díla. Objednatel nemá povinnost uhradit zhotoviteli náklady za nákup materiálu pro provedení předmětu plnění, který prokazatelně není ke dni účinnosti písemné výpovědi v místě plnění a není zabudován.

### 4.5

- 4.5.1 Objednatel je oprávněn z objektivních důvodů zhotoviteli nařídít přerušování provádění díla. V tom případě má zhotovitel právo na prodloužení termínu pro dokončení a předání díla, a to o dobu pozastavení provádění díla. Jestliže k nařízení přerušování provádění díla dojde z jiných důvodů než nařízením objednatele, termíny k provádění díla se neprodlužují.
- 4.5.2 Zhotovitel je oprávněn přerušit provádění díla, zjistí-li skryté překážky znemožňující provedení díla sjednaným způsobem. Přerušování provádění díla je zhotovitel povinen

písemně oznámit objednateli nejpozději do 24 hodin od přerušení provádění díla. Toto oznámení musí obsahovat zprávu o předpokládané délce přerušení, jeho příčinách a navrhovaných opatřeních. Po písemném odsouhlasení této zprávy objednatelem má zhotovitel právo na prodloužení termínu dokončení a předání díla, a to o dobu skutečného trvání přerušení. Během přerušení provádění díla je zhotovitel povinen zajistit ochranu a bezpečnost pozastaveného díla proti zničení, ztrátě nebo poškození, jakož i skladování věcí opatřených k provádění díla. Při přerušení provádění díla ze strany objednatele nebo pro skryté překážky nese odůvodněné nezbytně nutné náklady zhotovitele vyplývající z přerušení provádění díla objednatel.

- 4.5.3 Zhotovitel je povinen v případě prodloužení trvání díla déle než 7 dní oproti plánovanému postupu prací realizovat na stavbě souhrn opatření (např. posílení kapacit, prodloužený režim pracovního dne atd.) zajišťujících vyrovnání zpoždění, a to minimálně do doby, než bude prokazatelně dosaženo souladu s plánovaným postupem prací.
- 4.5.4 Zhotovitel je povinen bezodkladně písemně informovat objednatele o veškerých okolnostech, které mohou mít vliv na termín dokončení díla.

## 5. Cena díla

Cena nejvýše přípustná za zhotovení díla je stanovena dohodou smluvních stran a je dána nabídkovou cenou zhotovitele ze dne 20.4.2022

- 5.1. Cena za zhotovení díla (na základě oceněného soupisu prací s výkazem výměr, viz příloha č. 2 této smlouvy) činí:

**1 196 968,07 Kč**

### 5.2

- 5.2.1 DPH bude účtováno dle právních předpisů platných v době vystavení daňového dokladu. Celková smluvní cena díla je stanovena oceněním soupisu prací s výkazem výměr předloženého objednatelem v rámci zadávacího řízení veřejné zakázky na zhotovení díla dle této smlouvy. Oceněný soupis prací s výkazem výměr zpracovaný zhotovitelem ve formě položkového rozpočtu z nabídky podané dne 20.4.2022 tvoří přílohu č. 2 této smlouvy.
- 5.2.3 Zhotovitel prohlašuje, že ke dni podpisu smlouvy není evidován jako nespolehlivý plátce a pokud se zhotovitel stane nespolehlivým plátcem, hodnota plnění odpovídající dani bude hrazena objednatelem přímo na účet správce daně v režimu podle §109 zákona o DPH.
- 5.2.4 Pokud se zhotovitel stane nespolehlivým plátcem, je povinen tuto skutečnost bezodkladně oznámit objednateli.

### 5.3

- 5.3.1 Celková cena díla je stanovena dohodou smluvních stran jako cena maximální, nejvýše přípustná a překročitelná pouze při splnění podmínek stanovených výslovně touto smlouvou. Cenovou nabídku vypracoval zhotovitel a nese plné riziko její správnosti a úplnosti a zodpovídá za to, že dílo dle této smlouvy lze v plném rozsahu za nabídkovou cenu zhotovitele realizovat.
- 5.3.2 Smluvní cenu uvedenou v čl. 5.2 této smlouvy lze změnit pouze v těchto případech:
- a) pokud dojde po podpisu smlouvy a před termínem dokončení ke změnám sazeb v DPH,
  - b) pokud objednatel bude požadovat rozšíření nebo zkrácení díla oproti rozsahu stanovenému v této smlouvě,
  - c) bude-li zjištěno, že některé ze sjednaných prací nebo dodávek nelze provést nebo

jejich provedení není nutné,  
d) pokud se při provádění díla objeví skutečnosti nepředvídatelné v době podpisu smlouvy, zhotovitelem nezaviněné.  
Výše uvedeným není dotčena závaznost § 222 zákona č. 134/2016 Sb., o zadávání veřejných zakázek.

## **5.4 Způsob změny ceny**

### **5.4.1 Zvýšení ceny díla:**

Nastane-li některá ze skutečností v čl. 5.3.2 této smlouvy a je odůvodněno zvýšení ceny díla, je zhotovitel povinen provést výpočet změny ceny díla a předložit jej objednateli k odsouhlasení na vyplněném formuláři změnového listu (příloha č. 3 této smlouvy), kde budou vyčísleny a popsány práce, které se vzhledem ke změně provádět nebudou a práce, které je nutno provést navíc. V případě změny u prací, které jsou obsaženy v oceněném soupisu prací, bude změna ceny stanovena na základě jednotkové ceny dané práce. V případě změn u ostatních prací bude jejich zhotovitelem vypočtená cena rovna max. cenám uvedeným v ceníku URS.

Zhotoviteli vzniká právo na navýšení ceny díla až po odsouhlasení změny ceny díla objednatel a projektantem a autorským dozorem pokud není shodný s projektantem. Zhotoviteli zaniká jakýkoli nárok na zvýšení ceny díla, jestliže písemně neoznámí nutnost jejího překročení a výši požadovaného zvýšení bez zbytečného odkladu poté, co se o něm dozvěděl nebo při řádné péči mohl a měl dozvědět, nejpozději do 10 dnů. Písemné oznámení nezakládá nárok zhotovitele na zvýšení ceny díla. Pokud zhotovitel provede vícepráce bez předchozího sjednání písemného dodatku ke smlouvě, nevznikne na jeho straně nárok na zaplacení jejich ceny; tato okolnost však nezbavuje zhotovitele odpovědnosti za vady takto provedené části díla.

### **5.4.2 Snížení ceny díla:**

Objednatel je oprávněn jednostranným písemným oznámením doručeným zhotoviteli snížit sjednanou cenu díla v případě, bude-li zjištěno, že některé ze sjednaných prací nebo dodávek nelze provést nebo jejich provedení není nutné nebo se objednatel rozhodne rozsah díla zkrátit. Součástí přípisu o snížení ceny bude specifikace prací nebo dodávek, které oproti původnímu rozsahu díla nebudou prováděny na vyplněném formuláři změnového listu (příloha č. 3 této smlouvy), kde budou vyčísleny a popsány práce, které se vzhledem ke změně provádět nebudou. Ke snížení ceny díla podle tohoto odstavce může dojít vždy jen o poměrnou část celkové ceny díla odpovídající právě hodnotě neprováděných prací a dodávek.

V případě sporu o hodnotu neprováděných prací nebo dodávek určí jejich výši a tedy i částku, o kterou je objednatel oprávněn cenu díla snížit, soudní znalec jmenovaný objednatel. Výchozím podkladem pro znalce bude rozpočet díla předložený v nabídce zhotovitele.

### **5.4.3 V případě jakékoliv změny ceny díla bude uzavřen dodatek ke smlouvě.**

Výše uvedeným není dotčena závaznost § 222 zákona č. 134/2016 Sb., o zadávání veřejných zakázek.

**5.5** V ceně za zhotovení díla jsou obsaženy veškeré náklady spojené s provedením díla, zejména spojené s provozem, vytyčením inženýrských sítí včetně vyjádření správců sítí, dopravou, údržbou, spotřebovanými energiemi, zařízeními a provozováním staveniště, úklidem a údržbou příjezdových komunikací na staveniště, dále náklady spojené s uvedením poškozených nemovitostí, jejich povrchů a porostů do původního stavu, náklady na správní poplatky a jiné poplatky spojené s prováděním díla, veškeré zkoušky, měření a revize, geodetické zaměření skutečného provedení stavby, náklady na pojištění stavby atd.

## 6. Platební a fakturační podmínky

### 6.1

6.1.1 Cena bude fakturována vždy za kvalitně provedené práce a dodávky 1x měsíčně dílčími fakturami. Zhotovitel je povinen předložit nejpozději do 5 pracovních dnů od uplynutí příslušného měsíce zjišťovací protokol se soupisem prací a dodávek, v němž uvede výčet prací a dodávek skutečně a řádně provedených v daném měsíci. Objednatel provede úhradu na základě faktury odpovídající čl. 6.4 této smlouvy vždy za příslušný měsíc zpětně po písemném schválení zjišťovacího protokolu objednatel. Objednatel se zavazuje vyžádat eventuelní zdůvodnění vady nebo vyjasnění pochybných nebo vadných částí zjišťovacího protokolu od zhotovitele nejpozději do 5 pracovních dnů ode dne jeho převzetí, jinak se má za to, že s protokolem souhlasí. V případě vzniku sporu o ceně, rozhodne o výši úplaty za konkrétní část díla soudní znalec přizvaný objednatel. Tento znalec nesmí být pracovníkem objednatel.

Zadavatel zaplatí z každé dílčí faktury 90 % fakturované ceny s tím, že zbývajících 10 % (zádržné) bude uhrazeno až po odstranění všech vad a nedodělků uvedených v protokolu o předání a převzetí díla, po vydání kolaudačního souhlasu, po předání originálů stavebních deníků a po splnění podmínky uvedené v čl. 6.1.2, 6.1.3 a 6.1.4 této smlouvy.

6.1.2 Podmínkou uhrazení jednotlivých faktur, které budou obsahovat využití a odstranění vzniklého odpadu, je předložení kopie faktury (nebo prohlášení) od zhotovitele o provedené úhradě za využití a odstranění tohoto odpadu dle zákona o odpadech č. 185/2001 Sb. ve znění pozdějších předpisů.

6.1.3 Další podmínkou uvolnění zádržného je předložení důkazu o vyrovnání splatných pohledávek všech poddodavatelů podílejících se na realizaci díla, přičemž důkazem se rozumí prohlášení těchto poddodavatelů o tom, že nemají vůči zhotoviteli žádné pohledávky vyplývající z realizace předmětného díla (jeho části). Takové prohlášení poddodavatele lze nahradit pouze předložením zdůvodnění zhotovitele, že je oprávněn pohledávku poddodavatele neuhradit a zároveň důkazu o tom, že bylo toto stanovisko zhotovitele příslušnému poddodavatelů oznámeno.

6.1.4 Další podmínkou uvolnění zádržného je předložení seznamu poddodavatelů dle čl. 3.4 této smlouvy.

6.2 Objednatel je oprávněn započíst oproti fakturám zhotovitele svůj nárok na zaplacení smluvních pokut, eventuelně nárok na náhradu škody vůči zhotoviteli.

6.3 Úhrada bude prováděna v české měně.

### 6.4

6.4.1 Vystavená faktura musí obsahovat minimálně tyto údaje:

- označení objednatel a zhotovitel, adresy, sídla, telefon,
- IČ, DIČ,
- číslo faktury,
- datum vystavení a datum splatnosti faktury,
- datum uskutečnění plnění,
- označení peněžního ústavu a číslo účtu, na který se má platit a který je správcem daně zveřejněn způsobem umožňujícím dálkový přístup a který je shodný s číslem účtu uvedeným v této smlouvě,
- fakturovanou sumu, položkový rozpis fakturované částky,
- označení díla „**Oprava požární zbrojnice - Vícenice**“,
- označení číslem projektu: **reg. č. 359/21E329**



- razítko a podpis oprávněné osoby,
  - údaje dle zákona o dani z přidané hodnoty.
- 6.4.2 V případě, že faktura nebude obsahovat shora uvedené náležitosti, objednatel je oprávněn vrátit ji ve lhůtě splatnosti zhotoviteli na doplnění. V takovém případě neplyne lhůta splatnosti a nová lhůta splatnosti začne plynout až doručením opravené faktury objednateli. Zhotovitel je povinen předložit objednateli fakturu ve 3 originálech včetně příloh (odsouhlasený zjišťovací protokol – soupis prací a dodávek).
- 6.4.3 Objednatel prohlašuje, že **dílo se týká veřejné správy** a pro výše uvedené dílo tedy **nebude aplikován režim přenesené daňové povinnosti** podle §92e zákona o DPH.
- 6.5** Objednatel je oprávněn pozastavit proplácení fakturovaných částek, jestliže některá z dokončených a vyfakturovaných částí díla bude vykazovat vady, nedodělky nebo nedohodnuté odchylky od dokumentace pro provádění stavby.
- 6.6** Lhůta splatnosti faktur je 30 denní ode dne doručení objednateli.

## **7. Záruční doba – zodpovědnost za vady**

- 7.1** Zhotovitel zodpovídá za to, že předmět této smlouvy bude zhotovený podle podmínek smlouvy, dokumentace pro provádění stavby, která byla součástí zadávací dokumentace, a že bude mít vlastnosti dohodnuté v této smlouvě, stanovené obecně závaznými právními předpisy a normami, jakož i vlastnosti a parametry obsažené v zadávací dokumentaci.
- 7.2** Zhotovitel zodpovídá za vady, které má dílo v čase odevzdání objednateli, a za vady, které se projeví v záruční době.
- 7.3** Vadou se pro účely této smlouvy rozumí odchylky v kvalitě, rozsahu a parametrech díla stanovených touto smlouvou a obecně závaznými technickými normami a předpisy, dokumentace pro provádění stavby a dále odchylky od požadavků uvedených v zadávací dokumentaci nebo od obvyklých standardů vyžadovaných u tohoto druhu díla.
- 7.4** Nedodělkem se rozumí nedokončená práce proti požadovanému rozsahu.
- 7.5 Délka záruční doby**
- 7.5.1 Záruční doba za celé dílo je stanovena nabídkou dodavatele 60 měsíců (**min. 60 měsíců**).
- 7.5.2 Záruční doba začíná běžet dnem převzetí díla objednatelem.
- 7.6** Smluvní strany se dohodly pro případ vady díla, že po dobu záruční doby má objednatel právo zejména
- požadovat odstranění vady dodáním náhradního plnění (např. u vad materiálů apod.),
  - požadovat odstranění vady opravou, je-li vada opravitelná,
  - požadovat přiměřenou slevu ze sjednané ceny,
  - odstoupit od smlouvy.

Objednatel se zavazuje oznámit vadu bez zbytečného odkladu po jejím zjištění. Tím není dotčeno právo objednatele uplatnit jiné zákonem předpokládané nároky z vady díla.

## 7.7

- 7.7.1 Zhotovitel je povinen nejpozději do 3 pracovních dnů po obdržení reklamace písemně oznámit objednateli, zda reklamaci uznává či neuznává. Pokud tak neučiní, má se za to, že reklamaci objednatele uznává. V případě požadavku objednatele na odstranění vady musí zhotovitel současně písemně sdělit, v jakém termínu nastoupí k odstranění vady. Tento termín nesmí být delší, než 5 pracovních dnů od obdržení reklamace, a to bez ohledu na to, zda zhotovitel reklamaci uznává či neuznává. Současně zhotovitel písemně navrhne, do kterého termínu vady odstraní, přičemž běžnou vadu odstraní bezodkladně, nejpozději do 7 pracovních dnů od přijetí reklamace, pokud to je technicky možné, jinak v dohodnutém termínu.
- 7.7.2 Reklamaci lze uplatnit nejpozději do posledního dne záruční lhůty, přičemž i reklamace odeslaná objednatelem v poslední den záruční lhůty se považuje za včas uplatněnou.
- 7.7.3 Pokud zhotovitel nenastoupí k odstranění reklamované vady včas, je povinen uhradit objednateli smluvní pokutu ve výši 0,05 % z ceny díla dle této smlouvy za každý i započatý den prodlení.
- 7.7.4 Nenastoupí-li zhotovitel k odstranění reklamované vady ani do 15 pracovních dnů po obdržení reklamace, je objednatel oprávněn pověřit odstraněním vady třetí osobu. Veškeré takto vzniklé náklady uhradí objednateli zhotovitel. Náklady na odstranění reklamované vady nese zhotovitel i ve sporných případech.
- 7.7.5 V případě sporu o oprávněnost reklamace budou smluvní strany respektovat stanovisko soudního znalce, kterého společně vyberou. Pokud se na znalci neshodnou, je k jeho výběru oprávněn objednatel. Znalec nesmí být v zaměstnaneckém nebo obdobném poměru k žádné ze smluvních stran. Náklady na vypracování znaleckého posudku hradí zhotovitel, pokud posudek uzná oprávněnost reklamace, v opačném případě hradí náklady objednatel. Prokáže-li se ve sporných případech, že objednatel reklamoval neoprávněně, tzn., že jím reklamovaná vada nevznikla vinou zhotovitele, je objednatel povinen uhradit zhotoviteli veškeré v souvislosti s odstraněním vady prokazatelně vzniklé a doložené náklady, které byly nutné k odstranění vady.
- 7.7.6 Jestliže objednatel v reklamaci výslovně uvedl, že se jedná o havárii, je zhotovitel povinen nastoupit a zahájit odstraňování vady (havárie) nejpozději do 24 hodin po obdržení reklamace. Pokud tak neučiní, je povinen zaplatit objednateli smluvní pokutu ve výši 0,1 % z ceny díla dle této smlouvy za každý i započatý den, o který nastoupí k odstraňování vady později. Objednatel je v případě nedodržení 24hodinové lhůty pro zahájení odstraňování vady ze strany zhotovitele oprávněn zajistit odstranění vady na náklady zhotovitele odbornou firmou a oznámit je zhotoviteli bezprostředně telefonicky, osobně nebo e-mailem. Za činnost odborné firmy při odstraňování vad odpovídá zhotovitel, jako by tuto činnost provedl sám.
- 7.7.7 Právo uplatnit nároky z odpovědnosti za vady díla náleží kromě objednatele též případnému budoucímu vlastníku jednotlivých částí díla. Práva vady díla reklamovat a provést volbu mezi nároky je delegováno na správce jednotlivých objektů, který bude vlastníka díla v rámci reklamačních řízení zastupovat.

## 8. Podmínky provedení díla

### 8.1

- 8.1.1 Zhotovitel provede dílo na svoje náklady a na vlastní nebezpečí.
- 8.1.2 Zhotovitel se zavazuje provádět dílo s řádnou odbornou péčí, zejména je povinen
- a) zajistit potřebné pracovní síly, vybavení a materiál za účelem řádného provedení a dokončení díla v dohodnutém termínu,

- b) dodržovat obecně závazné právní předpisy, závazné i doporučené technické normy, podklady a podmínky stanovené touto smlouvou i veškeré pokyny objednatele, technického dozoru investora a koordinátora BOZP,
  - c) chránit objednatele před vznikem škod v souvislosti s činností zhotovitele, v případě vzniku škod tyto uhradit na vlastní náklady zhotovitele,
  - d) zajistit na své náklady jakákoli povolení či schválení nutná pro provedení díla, včetně dokumentů pro budoucí přezkoumání a případné změny vydaného souhlasu s provedením ohlášené stavby; tato povinnost se nevztahuje na výchozí souhlas s provedením ohlášené stavby a případnou změnu stavby před dokončením,
  - e) upozornit písemně objednatele na nesoulad mezi zadávacími podklady a právními či jinými předpisy v případě, že takový nesoulad zjistí kdykoli v průběhu provádění díla; nevhodným pokynem je např. i nevhodně navržené řešení stavby obsažené v dokumentaci pro provádění stavby. Jestliže nevhodné pokyny brání řádnému provedení díla, zhotovitel přeruší provádění díla do doby písemného sdělení stanoviska objednatele; o dobu takového přerušování se prodlužuje lhůta k dokončení díla. Jestliže zhotovitel neupozornil na nevhodnost pokynů objednatele bez zbytečného odkladu poté, co je zjistil nebo mohl a měl zjistit, nejpozději do 10 dnů, odpovídá za vady díla a jiné následky způsobené takovými nevhodnými pokyny objednatele,
  - f) oznámit písemně objednateli bez zbytečného odkladu jakékoli zjištěné skryté překážky znemožňující řádné provedení díla a navrhnout odpovídající způsob odstranění této překážky nebo změnu díla.
- 8.1.3 Zhotovitel je povinen provádět průběžně veškeré potřebné zkoušky, měření a atesty k prokázání kvalitativních parametrů předmětu díla.
- 8.1.4 Zhotovitel je povinen provést na své náklady všechny úkony spojené s výkonem dodavatelské činnosti, zejména vyřizování veškerých povolení, překopů, záborů, souhlasů a oznámení souvisejících s provedením díla.
- 8.1.5 Zhotovitel se zavazuje zajistit dle NV č. 163/2002 Sb. ve znění NV č. 312/2005 Sb., Nařízení Evropského parlamentu a Rady (EU) č. 305/2011- prohlášení o shodě, atesty, certifikáty a osvědčení o jakosti k vybraným druhům materiálů, strojům a zařízením zabudovaným do stavby a dodaným zhotovitelem, které předá ve 3 vyhotoveních objednateli současně s předáním díla.
- 8.1.6 Zhotovitel je povinen vypracovat potřebné dílenské a montážní výkresy pokud to dílo vyžaduje. Tyto budou navazovat na předcházející zpracované a objednatelem odsouhlasené stupně projektové dokumentace. Výkresy budou objednateli a technickému dozoru stavby popř. autorskému dozoru předány k odsouhlasení ve 3 tištěných vyhotoveních nejpozději do 10 pracovních dnů před zahájením příslušné práce.
- 8.1.7 Zhotovitel je povinen zaznamenávat veškeré nutné změny oproti předanému projektu provedení díla a vypracovat dokumentaci skutečného provedení stavby (DSPS) dle vyhlášky č. 499/2006 Sb., včetně jejich změn vyhl. č. 62/2013 Sb., příloha č. 7 (1. Rozsah a obsah dokumentace skutečného provedení stavby). Změny je povinen předem oznámit objednateli, nejpozději do 2 dnů od doby, kdy zjistil nutnost jejich provedení, vždy však před realizací těchto změn. DSPS předá zhotovitel objednateli ve 3 papírových vyhotoveních a 1 v elektronické podobě na CD ve formátu dgn, dwg případně dxf.
- 8.1.8 Zhotovitel nesmí bez předchozího písemného souhlasu objednatele učinit jakékoli změny oproti smlouvě a podkladům předaným od objednatele, a to ani v použitých materiálech či technologiích. Pokud v průběhu provádění díla nebudou dostupné stanovené materiály apod., případně se prokáže jejich škodlivost lidskému zdraví, navrhne zhotovitel objednateli písemně použití obdobných materiálů, technologií

apod., přičemž uvede důsledek jejich užití na cenu díla. Nově navržené materiály a technologie může zhotovitel použít až po odsouhlasení změny objednatelem na změnovém listu a po odsouhlasení projektantem, technickým dozorem stavby.

- 8.1.9 Při nakládání s věcmi demontovanými v souvislosti s prováděním díla je zhotovitel povinen se řídit pokyny objednatele.
- 8.1.10 Zhotovitel v případě nutnosti mezideponie je povinen využít pro takový účel vymezené lokality a pozemky ve vlastnictví objednatele a uzavřít s objednatelem nájemní smlouvu k tomuto účelu za úhradu ve výši stanovené objednatelem.

## **8.2 Staveniště**

- 8.2.1 Podmínky předání a převzetí staveniště  
Stavební práce dle této smlouvy je zhotovitel oprávněn začít realizovat po převzetí staveniště od objednatele, o kterém bude podepsán zápis.
- 8.2.2 Zhotovitel prohlašuje, že místní podmínky na staveništi jsou mu známy, dobře je prozkoumal a že všechny práce mohou být provedeny a dokončeny způsobem a v termínu stanovenými touto smlouvou.
- 8.2.3 Způsob zabezpečení staveniště
- a) Zhotovitel je povinen vybudovat pro svou potřebu zařízení staveniště včetně napojení na zdroje elektrické energie a vody a po celou dobu plnění této smlouvy jej na svoje náklady řádně provozovat. Zhotovitel zajistí na své náklady v nezbytném rozsahu i zábor veřejných prostranství (v případě chodníků nebo jinak zpevněných ploch zajistí jejich ochranu před poškozením) a v případě potřeby nájemní či jiné smlouvy na užívání ploch mimo obvod staveniště (např. mezideponie a jiné).
  - b) Případné nutné dopravní značení provede či upraví zhotovitel na své náklady po projednání s příslušnými orgány a je povinen jej na své náklady udržovat.
  - c) Provozní a sociální, případně další zařízení staveniště si zabezpečí zhotovitel. Náklady na vybudování provozních zařízení a na likvidaci staveniště jsou součástí dohodnuté smluvní ceny podle čl. 5 této smlouvy.
  - d) Zhotovitel zabezpečí na své náklady dopravu a skladování všech materiálů, stavebních hmot, výrobků, strojů a zařízení a jejich přesun ze skladu na staveniště a zpět.
  - e) Zhotovitel zabezpečí na své náklady staveniště. Zhotovitel zodpovídá za bezpečnost a ochranu zdraví vlastních pracovníků a oprávněných uživatelů staveniště. Zhotovitel je povinen zabezpečit místa provádění díla proti vstupu neoprávněných osob a proti neoprávněnému počínání. Zhotovitel dále zodpovídá za požární bezpečnost předmětu díla do doby jeho předání a převzetí objednatelem
  - f) Zhotovitel zodpovídá za čistotu a pořádek na staveništi. Zhotovitel odstraní na vlastní náklady odpady, které jsou výsledkem jeho činnosti, v souladu s platnými právními předpisy.
  - g) Zhotovitel se zavazuje řádně označit staveniště v souladu s platnými právními předpisy. Zhotovitel je povinen v rámci zařízení staveniště označit stavbu viditelnou tabulí, která bude obsahovat název stavby, identifikační údaje objednatele, identifikační údaje zhotovitele, termín zahájení a dokončení stavby a další informace dle pokynů objednatele a poskytovatele dotace. Zhotovitel není oprávněn umísťovat na staveniště jakákoli firemní označení, informační, reklamní či obdobné nápisy bez předchozího písemného souhlasu objednatele, s výjimkou tabule dle předchozí věty.
  - h) Zhotovitel zajistí provedení všech opatření proti škodlivým vlivům počasí, zvláště zajištění proti mrazu, sněhu, dešti, záplavě a bouřce a rovněž na své náklady odstraní při nich vzniklé škody nebo znečištění na předmětu plnění do doby předání díla.

- i) Zhotovitel je povinen umožnit přístup na staveniště objednateli, jím určeným třetím osobám a zpracovateli dokumentace pro provádění stavby, průjezdu vozidel integrovaných záchranných sborů v souladu s ČSN 730834.
- j) Zhotovitel zajistí všechna na staveništi se nacházející vedení, a pokud to bude třeba, zajistí jejich přeložení a zpětné uložení na vlastní náklady.
- k) Zhotovitel se zavazuje omezit provádění díla na místo provádění díla – staveniště a nedomáhat se vstupu na jakékoli pozemky nebo infrastruktury, které nejsou jeho součástí, bez získání předchozího svolení příslušného vlastníka nebo uživatele.

8.2.4 Lhůta pro odstranění zařízení staveniště a vyklizení staveniště po předání a převzetí díla - vyklizení zařízení staveniště s uvedením povrchu do původního stavu bude dokončeno a protokolárně předáno objednateli ke dni předání dokončeného díla. Nedodržení tohoto termínu podléhá smluvní pokutě ve výši 1.000,00 Kč za každý den prodlení.

### **8.3 Vlastnictví prováděného díla, nebezpečí škody na věci**

Objednatel se postupně stává vlastníkem zhotovovaného díla. Nebezpečí škody a zániku prováděného díla, jakož i nebezpečí škody na věcech opatřených k provedení díla, nese zhotovitel. Nebezpečí škody přechází na objednatele okamžikem podpisu protokolu o předání a převzetí díla. Zhotovitel je povinen provést opatření snižující možnost vzniku jakýchkoli škod.

### **8.4 Kontrola zakrývaných částí díla**

8.4.1 Zhotovitel se zavazuje vyzvat objednatele minimálně 3 dny předem ke kontrole všech prací a zařízení, které mají být zakryty nebo se stanou nepřístupnými, a to telefonicky na č. tel. [REDAKCE] pracovníka města [REDAKCE] a TDI.

O kontrole zakrývaných částí díla se učiní záznam ve stavebním deníku, který musí obsahovat souhlas objednatele a technického dozoru objednatele se zakrytím předmětných částí díla. Jestliže se objednatel nebo technický dozor objednatele nedostaví a neprovede kontrolu těchto prací, zaznamená se tato skutečnost do stavebního deníku, a to místo souhlasu objednatele a technického dozoru objednatele a zhotovitel může pokračovat v pracích.

8.4.2 Jestliže objednatel bude dodatečně požadovat odkrytí zakrytých prací či zařízení, je zhotovitel povinen toto odkrytí provést na náklady objednatele. Jestliže se při dodatečné kontrole zjistí, že práce nebyly řádně provedeny, hradí toto odkrytí zhotovitel.

8.4.3 Zhotovitel je povinen průběžně pořizovat fotodokumentaci podstatných stavebních situací a detailů a zakrývaných konstrukcí, i stavu veškerých inženýrských sítí před jejich zakrytím včetně okótování a předat na 1x na CD ve formátu jpg objednateli při předání díla.

### **8.5 Zásady kontroly zhotovitelem prováděných prací**

8.5.1 Zhotovitel je povinen poskytnout objednateli součinnost při provádění kontrol postupu prací. Zhotovitel je povinen umožnit objednateli vstup do veškerých prostor souvisejících s prováděním díla za účelem prověření, zda je dílo zhotovováno řádně.

8.5.2 Zjistí-li objednatel při svých kontrolách vady, dohodne k jejich odstranění se zhotovitelem přiměřenou lhůtu. Neodstraní-li zhotovitel vadu v této lhůtě, je objednatel oprávněn požadovat úhradu smluvní pokuty dle bodu 9.2 této smlouvy. Dále je objednatel oprávněn stanovit další, dodatečnou lhůtu k odstranění vady; pokud ji zhotovitel neodstraní ani v tomto dodatečném termínu, jedná se o podstatné porušení smlouvy a objednatel má právo od smlouvy odstoupit v souladu s bodem 12.3 této smlouvy.

- 8.5.3 Stanovení organizace kontrolních dnů:
- a) o termínu provádění pravidelných kontrol (kontrolních dnů) bude učiněn zápis do stavebního deníku,
  - b) kontrolních dnů se zúčastní oprávnění zástupci objednatele a zhotovitele, zhotovitel zajistí vždy účast stavbyvedoucího a případně na výzvu objednatele další osoby či osob uvedených v čl. 3.3.2 této smlouvy na kontrolních dnech,
  - c) o zjištěných závěrech bude vyhotoven technickým dozorem objednatele písemný zápis z kontrolního dne a předán zúčastněným.

## **8.6 Zkoušky**

- 8.6.1 Zhotovitel provede pro dílo veškerá kontrolní měření.
- 8.6.2 Dokladem řádného provedení díla a jeho nedílnou součástí je i doložení výsledků potřebných individuálních a komplexních zkoušek a požadavků příslušných státních orgánů. Provedení zkoušek se řídí podmínkami smlouvy, ČSN, projektovou dokumentací a technickými údaji vyhlášenými výrobcí jednotlivých zařízení tvořících součást zhotovovaného díla.
- 8.6.3 O konání jednotlivých zkoušek vyrozumí zhotovitel objednatele e-mailem alespoň 3 pracovní dny předem. O výsledku zkoušky se sepíše protokol.
- 8.6.4 Objednatel je oprávněn požadovat a zhotovitel je povinen za úhradu nákladů provést dodatečné zkoušky potvrzující kvalitu provedeného díla. Pokud výsledek zkoušky nebude vyhovující, nese náklady na její provedení zhotovitel sám.
- 8.6.5 Zhotovitel zajistí svým nákladem všechna nutná měření, geometrické zaměření v tištěné a digitální podobě, geodetické zaměření skutečného provedení stavby zpracované dle Obecně závazné vyhlášky města Klatov č. 1/2016 o vedení technické mapy města: (<http://www.klatovy.cz/mukt/user/vyhlasiky/v1-2016-technicka-mapa.pdf>) a akceptační protokol o převzetí zaměření správcem DTM, revizní zprávy dle ČSN a další nutná měření.

## **8.7**

- 8.7.1 Případný postih za nedodržení obecně závazných právních předpisů při provádění díla nebo v souvislosti s ním jde vždy plně k tíži a na vrub zhotovitele.
- 8.7.2 Zhotovitel je povinen dodržovat veškeré předpisy týkající se práv k duševnímu vlastnictví a odškodnit objednatele za jakékoli nároky či náklady vzniklé mu v souvislosti s porušením těchto práv v souvislosti s realizací díla.

## **8.8 Stavební deník**

- 8.8.1 Zhotovitel je povinen vést stavební deník v souladu s vyhláškou č. 499/2006 Sb., o dokumentaci staveb ve znění pozdějších předpisů, dle přílohy č. 9 k této vyhlášce. V případě nedodržení smluvní či zákonné povinnosti při vedení stavebního deníku může objednatel uložit zhotoviteli smluvní pokutu ve výši 500 Kč za každý případ porušení.
- 8.8.2 Stavební deník zhotovitel vede v 1 originále a 2 kopiích listů. Do deníku zhotovitel každý den zaznamenává údaje předepsané právními předpisy a jakékoli další údaje související s realizací předmětného díla. Do stavebního deníku se zapisují veškeré skutečnosti rozhodné pro plnění smlouvy. Stavební deník bude uložen na stavbě a bude vždy na vyžádání k dispozici oprávněné osobě objednatele. Při denních záznamech nesmí být vynechána místa.
- 8.8.3 Zhotovitel první průpis předává pravidelně na kontrolních dnech technickému dozoru a zavazuje se uložit druhý průpis denních záznamů odděleně od originálu tak, aby byl

k dispozici v případě ztráty nebo zničení deníku. Zhotovitel se zavazuje stavební deník chránit před ztrátou, poškozením nebo zničením. Stavební deník musí být k dispozici objednateli a správním orgánům denně po celou pracovní dobu.

- 8.8.4 Objednatel a zhotovitel jsou povinni reagovat na zápisy ve stavebním deníku. V případě nepřítomnosti oprávněné osoby objednatele na stavbě nebo z důvodu urychlení řešení nastalé situace doručí zhotovitel text zápisu písemně nebo faxem nebo e-mailem na adresu objednatele k rukám technického dozoru, který je povinen se k němu vyjádřit do 3 pracovních dnů. Jestliže na zápis druhá strana nereaguje ve stanovené lhůtě, má se za to, že se zápisem souhlasí.

## **8.9 Bezpečnost a ochrana zdraví při práci**

- 8.9.1 Zhotovitel je povinen při provádění díla dodržovat všechny předpisy o bezpečnosti a ochraně zdraví při práci, hygienické, požární a další závazné předpisy a normy. Zhotovitel odpovídá v plném rozsahu i za činnost poddodavatelů. Pracovníci zhotovitele musí být označeni na viditelném místě pracovního oděvu obchodní firmou zhotovitele, příp. poddodavatele, jedná-li se o pracovníky poddodavatele.
- 8.9.2 Objednatel se zavazuje zajistit dozor nad bezpečností práce v souladu s příslušnými ustanoveními zákona č. 309/2006 Sb. a nařízení vlády č. 591/2006 Sb., o zajištění dalších podmínek bezpečnosti a ochrany zdraví při práci, ve znění pozdějších předpisů. Zhotovitel poskytne koordinátorovi BOZP veškerou součinnost a bude se řídit jeho pokyny.
- 8.9.3 Zhotovitel se zavazuje informovat objednatele o každém případném úrazu, k němuž dojde v souvislosti s realizací díla.

## **8.10 Způsob předání a převzetí díla**

- 8.10.1 Zhotovitel splní svou povinnost provést dílo jeho řádným dokončením a předáním objednateli v místě provedení díla.
- 8.10.2 Zhotovitel se zavazuje nejméně 5 pracovních dnů před předáním díla vyzvat objednatele písemnou formou k jeho převzetí. Objednatel je povinen k písemné výzvě zhotovitele v uvedené lhůtě řádně dokončené dílo převzít. Řádným dokončením díla je provedení kompletního díla bez vad a nedodělků (ověřuje se na místě provedení díla a součástí prohlídky je i prověření funkčnosti díla) a předání minimálně těchto dokumentů:
- a) dokumentace skutečného provedení díla dle vyhlášky č. 499/2006 Sb. včetně jeho změn, přílohy č. 7 ve 3 stejnopisech včetně geodetického zaměření ve formě předané projektové dokumentace, tj. výkresové a digitální podobě CD ve formátu .pdf, .dwg případně .dxf a geometrické zaměření stavby,
  - b) zápisy a osvědčení o provedených zkouškách použitých materiálů a veškerých zkouškách předepsaných projektovou dokumentací, příslušnými předpisy, normami, případně touto smlouvou,
  - c) zkušební protokoly o zkouškách provedených zhotovitelem a jeho poddodavatelem,
  - d) zkušební protokoly od strojů a přístrojů, u nichž je toto předepsáno platnými právními předpisy nebo ČSN,
  - e) zápisy o prověření prací a dodávek zakrytých v průběhu provádění díla včetně fotodokumentace,
  - f) seznam zařízení, strojů a přístrojů dodávaných v rámci předávaného díla s příslušnými doklady, zejména záručními listy, výkresy skutečného stavu,
  - g) návody pro montáž, obsluhu a údržbu jednotlivých zařízení, strojů a přístrojů v 1 vyhotovení a protokol o zaškolení obsluhy,
  - h) úplný a přesný seznam předávaných náhradních dílů jednotlivých zařízení, strojů

- a přístrojů,
- i) zápisy o výsledcích individuálního a komplexního vyzkoušení technologického zařízení
  - j) zápisy o provedených méně a vícepracích, odpočtech a změnách oproti schválené dokumentaci pro provádění stavby – změnové listy,
  - k) originály stavebních a montážních deníků,
  - l) doklady vydané v souladu se zákonem č. 22/1997 Sb., o technických požadavcích na výrobky, ve znění pozdějších předpisů,
  - m) ostatní doklady potřebné ke kolaudaci předmětu díla předá objednatel zhotoviteli před plánovaným termínem dokončení díla,
  - n) fotodokumentaci průběžně pořizovanou během stavby díla (řádně datovanou a popsanou).
- 8.10.3 Objednatel je oprávněn dílo nepřevzít, pokud:
- a) vykazují vady, na které je povinen objednatel zhotovitele v průběhu přejímacího řízení upozornit; tohoto práva nelze využít, pokud vady jsou způsobeny nevhodnými pokyny objednatele, na nichž objednatel navzdory upozornění zhotovitele trval,
  - b) zhotovitel nepředá dokumentaci uvedenou pod bodem 8.10.2. této smlouvy nebo některou její část.
- 8.10.4 V případě sporu o to, zda předávané dílo vykazuje vady či nedodělky, se má za to, že tomu tak je, a to až do doby, kdy se prokáže opak; důkazní břemeno nese zhotovitel.
- 8.10.5 Objednatel může dílo převzít i s vadami, které podle odborného názoru objednatele nebrání řádnému užívání předávaného díla ani kolaudaci, a zhotovitel se zaváže vady odstranit v objednatel stanovené technologicky možné lhůtě.
- 8.10.6 O předání a převzetí bude sepsán protokol, podepsaný zástupci obou smluvních stran.
- 8.10.7 Jestliže objednatel odmítne dílo převzít, sepíší účastníci protokol s uvedením důvodů nepřevzetí díla. Opakované přejímací řízení se koná na základě doručení písemné výzvy zhotovitele po úplném odstranění vad a nedodělků, příp. doložení požadované dokumentace.
- 8.10.8 Každá ze smluvních stran je oprávněna přizvat k přejímacímu řízení znalce. V případě neshody znalců o tom, zda dílo vykazuje vady, má se za to, že dílo vykazuje vady, do doby, kdy se prokáže opak.

## 9. Smluvní pokuty

- 9.1** Jestliže zhotovitel odevzdá dílo po termínu pro celkové dokončení díla uvedeném v čl. 4.2 této smlouvy zaplatí smluvní pokutu ve výši 0,20 % z ceny celého díla bez DPH za každý započatý den prodlení.
- 9.2** Jestliže zhotovitel nezačne s odstraňováním vad, které se vyskytly před uplynutím záruční lhůty, v termínu dle čl. 7.7 této smlouvy, zaplatí smluvní pokutu ve výši 0,05 % z ceny celého díla bez DPH za každý kalendářní den prodlení.
- 9.3** Jestliže zhotovitel neodstraní v termínu dle čl. 7.7 této smlouvy vadu, zaplatí smluvní pokutu ve výši ve výši 1.000,00 Kč za každý kalendářní den prodlení.
- 9.4** Pokud objednatel nedodrží termín splatnosti u splátky, bude povinen zhotoviteli uhradit za každý kalendářní den prodlení částku ve výši 0,05 % z dlužné částky bez DPH. Dnem splnění platby je datum odepsání částky u peněžního ústavu objednatele.
- 9.5** Jestliže zhotovitel poruší povinnosti uvedené v čl. 8.2.4 této smlouvy a čl. 8.8.1 této smlouvy, zaplatí smluvní pokutu uvedenou v těchto člancích.



- 9.6** Pokud dojde k porušení podmínek, viz čl. 8.5.3 písm. b) této smlouvy, je zhotovitel povinen uhradit objednateli jednorázovou smluvní pokutu ve výši 30.000,00 Kč (slovy třicettisíc korun) za každou neúčast na kontrolním dnu.
- 9.7** Pokud se bude na plnění předmětu díla podílet poddodavatel neuvedený v příloze č. 1 smlouvy, je zhotovitel povinen uhradit objednateli jednorázovou smluvní pokutu ve výši 50.000,00 Kč (slovy padesát tisíc korun českých) za každého takového neuvedeného poddodavatele.
- 9.8** Jestliže zhotovitel nesplní termín pro zahájení plnění dle čl. 4.1 této smlouvy, zaplatí smluvní pokutu ve výši 0,05 % z ceny celého díla bez DPH za každý započatý týden prodlení.
- 9.9** Pokud objednatel odstoupil od smlouvy z důvodu porušení smlouvy zhotovitelem, je oprávněn po zhotoviteli požadovat úhradu smluvní pokuty ve výši 3 % z ceny díla bez DPH.
- 9.10**
- 9.10.1 Zhotovitel odpovídá vůči objednateli vždy tak, jako by dílo prováděl sám, bez ohledu na případné poddodavatele.
- 9.10.2 Smluvní pokuta je splatná uplynutím pátého kalendářního dne po porušení povinnosti, jejíž dodržení sankcionuje.
- 9.10.3 Zaplacení smluvní pokuty nemá vliv na právo na náhradu případné škody.
- 9.10.4 Nárok na zaplacení kterékoliv smluvní pokuty je započitatelný oproti povinnosti k úhradě ceny díla podle této smlouvy. K zápočtu dojde doručením jednostranného oznámení objednatele zhotoviteli.
- 9.10.5 Celková výše smluvních pokut není omezena žádnou hranicí.

## **10. Vyšší moc**

- 10.1** Pro účely této smlouvy se za vyšší moc považují případy, které vznikly po uzavření smlouvy v důsledku stranami nepředvídatelných a neodvratitelných událostí, jsou objektivně nepřekonatelné a brání v plnění závazků z této smlouvy (např. válka, mobilizace, povstání, živelné pohromy apod.).
- 10.2** Pokud nastane případ vyšší moci, prodlužuje se lhůta ke splnění smluvních povinností o dobu, během událost vyšší moci trvá. Jestliže z toho důvodu dojde k prodlení o více než 30 kalendářních dnů, dohodnou se smluvní strany nebo v případě zániku smluvních stran subjekty, na které přejdou práva a povinnosti smluvních stran, na dalším postupu.
- 10.3** Pokud smluvní strana není schopna plnit své závazky ze smlouvy v důsledku vyšší moci, je povinna neprodleně a písemně o tom informovat druhou smluvní stranu, jinak není oprávněna se vyšší moci dovolávat. Obdobně poté, co účinky vyšší moci pominou, je dotčená smluvní strana neprodleně písemně vyzoomět druhou smluvní stranu.

## **11. Doručování, formy právních úkonů**

- 11.1** Osobami oprávněnými k úkonům mezi smluvními stranami jsou statutární orgány a technický dozor dle záhlaví této smlouvy.

- 11.2** Veškerá korespondence dle této smlouvy bude zasílána na adresy smluvních stran uvedené v záhlaví této smlouvy, pokud nebude písemně oznámen požadavek na zasílání na jinou adresu.
- 11.3** Oznámení se považuje za doručené při osobním doručení ve chvíli, kdy je zanecháno na adrese druhé smluvní strany s tím, že stane-li se tak mimo běžnou pracovní dobu adresáta, považuje se za doručené následující pracovní den v 8:30 hodin. Odmítne-li adresát převzít oznámení o úkonu druhé smluvní strany, považuje se oznámení za doručené dnem odmítnutí. Pokud je oznámení o úkonu zasíláno poštou, považuje se za den doručení třetí den po podání oznámení k poštovní přepravě.

## **12. Odstoupení od smlouvy**

- 12.1** Každá ze smluvních stran je oprávněna od této smlouvy odstoupit z důvodů stanovených zákonem a touto smlouvou. Každá ze smluvních stran je oprávněna od smlouvy odstoupit v případě, že druhá smluvní strana vstoupí do likvidace nebo na její majetek bylo prohlášeno insolvenční nebo jiné řízení, kterým je řešen její úpadek. Každá ze smluvních stran dále může odstoupit od smlouvy v případě, že nastane okolnost, kterou nebylo při podpisu této smlouvy možno předvídat a nelze ji odstranit (tzv. vyšší moc), v jejímž důsledku jedna ze smluvních stran po dobu delší než 30 dnů nemůže plnit své závazky ze smlouvy. Při odstoupení od smlouvy v těchto případech smluvní strany sepíší protokol o stavu provedení díla ke dni odstoupení od smlouvy. V protokolu uvedou soupis všech uskutečněných prací a dodávek a finanční hodnotu dosud provedeného díla. Pokud se neshodnou, nechají vypracovat znalecký posudek soudním znalcem. K určení znalce i k úhradě ceny za zpracování posudku je příslušný objednatel. Vzájemné pohledávky existující ke dni odstoupení od smlouvy lze řešit zápočtem.

### **12.2**

- 12.2.1** Zhotovitel je oprávněn od této smlouvy odstoupit, bude-li objednatel v rozporu s ustanoveními této smlouvy v prodlení s placením některé platby o více než 20 dnů.
- 12.2.2** Objednatel není přítom v prodlení, zejména jestliže platbu neuskutečnil pro neodsouhlasení soupisu provedených prací a dodávek, nezaplatil doplatek ceny díla, jestliže nepřevzal dílo pro vady nebo nedodělky, nebo započel povinnost k úhradě oproti nároku na vzniklou smluvní pokutu.

### **12.3** Objednatel je oprávněn od této smlouvy odstoupit v těchto případech:

- a) zhotovitel je v prodlení s plněním díla, s odstraňováním vad a nedodělků o více než 30 dnů,
- b) zhotovitel nesplnil povinnost dle čl. 13.3 této smlouvy,
- c) zhotovitel přes upozornění provádí dílo v rozporu se smlouvou, v jejích mezích nesplní příkazy objednatele nebo postupuje v rozporu s právními předpisy nebo normami technické povahy,
- d) činností zhotovitele dochází k poškozování práv objednatele nebo ke zbytečným škodám na jeho majetku.

### **12.4**

- 12.4.1** Neprodleně po účinnosti odstoupení od smlouvy je zhotovitel povinen předat objednateli staveniště a rozpracované dílo a věci, jež byly opatřeny k provedení díla

a dopraveny na místo provedení díla a věci, jež byly dočasně zhotovitelem umístěny mimo místo provedení díla (např. k restaurování apod.).

12.4.2 Objednatel je v případě odstoupení od smlouvy oprávněn pozastavit veškeré platby zhotoviteli, i ty, které se dle smlouvy staly splatnými, a to až do řádného dokončení díla náhradním zhotovitelem.

Pokud náklady, které náhradním dokončením díla vzniknou objednateli, přesáhnou zůstatek ceny, kterou zbývá uhradit zhotoviteli, je objednatel oprávněn předmětný rozdíl vymáhat na zhotoviteli jako dluh.

12.4.3 Odstoupením od smlouvy se tato smlouva od počátku ruší. Zůstávají však v platnosti ujednání dle tohoto článku. Odstoupením od smlouvy nejsou dotčena práva smluvních stran na zaplacení způsobené škody ani smluvních pokut, na něž vznikl nárok do dne odstoupení od smlouvy.

12.4.4 Důvody pro odstoupení vždy prokazuje odstupující smluvní strana.

### 13. Pojištění

#### 13.1

13.1.1 Zhotovitel je povinen mít po celou dobu smluvního vztahu uzavřenou pojistnou smlouvu na pojištění odpovědnosti za škody způsobené při výkonu podnikatelské činnosti pokrývající dílo jako takové včetně materiálu a zařízení určených k zabudování do díla, přičemž sjednané pojistné plnění musí být dostatečné k tomu, aby mohlo být dílo v případě jakéhokoli poškození opraveno nebo znovu zhotoveno.

13.1.2 Zhotovitel je dále povinen, nestanoví-li tato smlouva jinak, odškodnit objednatele za všechny ztráty a nároky uplatněné v souvislosti s

a) úmrtím nebo zraněním jakékoli osoby,

b) ztrátou nebo škodou na jakémkoli majetku, která může vzniknout v důsledku provádění díla; zhotovitel se zároveň zavazuje odškodnit objednatele za jakékoli související nároky, řízení, škody a další náklady.

13.1.3 Zhotovitel je dále povinen mít uzavřenou pojistnou smlouvu pokrývající úhradu případné škody způsobené na životě, zdraví a majetku třetích osob nebo na životním prostředí vlivem činností prováděných v souvislosti s plněním této smlouvy.

13.1.4 Objednatel není odpovědný za škodu způsobenou pracovním úrazem na staveništi pracovníkovi zhotovitele nebo třetí osobě, pokud tato škoda nebyla způsobena konáním či opomenutím objednatele nebo jeho zaměstnanců. Za všechny případné nároky či škody, které by objednateli vznikly v souvislosti s takovým úrazem, je zhotovitel povinen objednatele odškodnit.

**13.2** Pojistná částka za pojištění dle čl. 13.1 této smlouvy musí být **ve výši kupní ceny uvedené v čl. 5.1 této smlouvy.**

#### 13.3

13.3.1 Zhotovitel je povinen udržovat platné pojištění i tehdy, pokud dojde ke změně rozsahu či povahy prováděného díla: v případě změny díla je povinen přizpůsobit rozsah pojištění tak, aby pojistná smlouva poskytovala po celou dobu provádění díla pojistné krytí požadované touto smlouvou. V případě změny pojistné smlouvy v průběhu provádění díla je zhotovitel povinen předložit objednateli doklad o změně pojistné smlouvy.

- 13.3.2 Jestliže zhotovitel poruší svou povinnost uzavřít a udržovat platnou pojistnou smlouvu v požadovaném rozsahu nebo nepředloží objednateli ve stanoveném termínu plné znění pojistných smluv, může objednatel od této smlouvy o dílo odstoupit nebo je oprávněn uzavřít a udržovat takové pojistné smlouvy vlastním jménem, zaplatit jakékoli pojistné nezbytné k uzavření a udržování takových pojistných smluv a pojistné i veškeré další související výdaje započíst oproti povinnosti k úhradě smluvní ceny díla nebo vymáhat tyto částky po zhotoviteli přímo.
- 13.3.3 V případě, že objednatel nebo zhotovitel bude postupovat v rozporu s podmínkami stanovenými pojistnou smlouvou, je povinen druhou stranu odškodnit za jakékoli ztráty nebo nároky vyplývající z nedodržení pojistných podmínek.

## **14. Závěrečná ustanovení**

- 14.1** Smlouva je uzavřena okamžikem, kdy je poslední souhlas s obsahem návrhu smlouvy doručený druhé straně. Smlouva vzniká projevením souhlasu s celým jejím obsahem. Souhlas musí být písemný, řádně potvrzený a podepsaný oprávněným zástupcem smluvní strany.
- 14.2** Měnit nebo doplňovat text této smlouvy je možné jen formou písemných dodatků, které budou platné, jestliže budou řádně potvrzené a podepsané oprávněnými zástupci obou smluvních stran.  
Pro platnost dodatků k této smlouvě se vyžaduje dohoda o celém textu měněných částí.  
K návrhu dodatků k této smlouvě se smluvní strany zavazují vyjádřit písemně ve lhůtě 10 pracovních dnů od doručení návrhu dodatku druhé straně. Po tuto dobu je tímto návrhem vázána strana, která ho podala.
- 14.3**
- 14.3.1 Zhotovitel není oprávněn postoupit práva, povinnosti, závazky a pohledávky plynoucí z této smlouvy třetí osobě nebo jiným osobám bez předchozího písemného souhlasu objednatele.
- 14.3.2 Zhotovitel uděluje objednateli souhlas se zveřejněním této smlouvy na Profilu objednatele včetně jejích případných příloh a dodatků.
- 14.3.3 Zhotovitel je povinen spolupůsobit při výkonu finanční kontroly podle ust. § 2 písm. e) zákona č. 320/2001 Sb., o finanční kontrole ve veřejné správě a o změně některých zákonů (zákon o finanční kontrole), ve znění pozdějších předpisů.
- 14.3.4 Vztahy mezi stranami se řídí občanským zákoníkem, pokud není dohodnuto jinak.
- 14.3.5 Je-li tato smlouva nebo kterékoli z jejích ustanovení či dodatků částečně nebo úplně neplatné nebo neúčinné nebo ztratí svou platnost či účinnost, nemá to vliv na ostatní části smlouvy.
- 14.3.6 Zhotovitel, je-li fyzickou osobou, a dále ostatní osoby zapojené na plnění této smlouvy, výslovně souhlasí se zpracováním svých osobních údajů, v rozsahu identifikačních, adresných a kontaktních údajů, v souladu s příslušnými aktuálně platnými a účinnými právními předpisy České republiky a Evropské unie (zejména zákon č. 106/1999 Sb., o svobodném přístupu k informacím, zákon č. 110/2019 Sb., o zpracování osobních údajů, a nařízení Evropského parlamentu a Rady č. 2016/679). Tento souhlas je poskytován pro účely plnění této smlouvy, pro interní administrativní a statistické účely objednatele a dále pro účely informování veřejnosti o jeho činnosti nebo plnění povinností plynoucích z právních předpisů České republiky a Evropské unie. Zároveň zhotovitel souhlasí s možným zpřístupněním či zveřejněním celé této smlouvy v jejím plném znění, jakož i všech úkonů a okolností s touto smlouvou

související. Osobní údaje objednatele mohou být předávány též dalším zpracovatelům nebo správcům osobních údajů, kteří jsou zapojeni na zpracování osobních údajů zhotovitele. Podrobnosti o zpracování osobních údajů, stejně jako o právech subjektů údajů, jako jsou právo na přístup a právo na námitku jsou specifikovány v Zásadách zpracování osobních údajů objednatele.

- 14.3.7 Zhotovitel je povinen uchovávat veškerou dokumentaci související s realizací projektu včetně účetních dokladů minimálně do konce roku 2028. Pokud je v českých právních předpisech stanovena lhůta delší, musí být použita.
- 14.3.8 Zhotovitel je povinen minimálně do konce roku 2028 poskytovat požadované informace a dokumentaci související s realizací projektu zaměstnancům nebo zmocněncům pověřených orgánů (CRR, MMR ČR, MF ČR, Evropské komise, Evropského účetního dvora, Nejvyššího kontrolního úřadu, příslušného orgánu finanční správy a dalších oprávněných orgánů státní správy) a je povinen vytvořit výše uvedeným osobám podmínky k provedení kontroly vztahující se k realizaci projektu a poskytnout jim při provádění kontroly součinnost.
- 14.3.9 Tato smlouva je uzavřena elektronicky a nabývá platnosti dnem podpisu obou stran.
- 14.3.10 Smluvní strany prohlašují, že tato smlouva odpovídá jejich pravé a svobodné vůli, seznámily se s jejím obsahem a na důkaz svého souhlasu ji podepisují.

## 15. Doložka obecního zřízení

Tento právní úkon byl v souladu s ustanoveními zákona č. 128/2000 Sb., o obcích, projednán a schválen Radou města Klatovy 07.06.2022, usnesením č. 12/2022.

V Klatovech .....

**Rudolf  
Salvetr**

Digitálně podepsal Rudolf  
Salvetr  
DN: cn=Rudolf Salvetr,  
givenName=Rudolf,  
sn=Salvetr, c=CZ, o=Město  
Klatovy, serialNumber=ICA -  
10473968  
Datum: 2022.06.22 14:29:17  
+02'00'

.....  
Mgr. Rudolf Salvetr  
starosta města Klatov  
(objednatel)

**ING. Jiří  
Svejkovský**

Digitálně podepsal ING.  
Jiří Svejkovský  
Datum: 2022.06.22  
15:18:38 +02'00'

**Ing. Jaroslav  
Fládr**

Digitálně podepsal  
Ing. Jaroslav Fládr  
Datum: 2022.06.22  
15:33:54 +02'00'

.....  
JSF stavební s.r.o.  
(zhotovitel)

### Přílohy:

- Č. 1 – čestné prohlášení – seznam poddodavatelů  
Č. 2 – oceněný soupis prací s výkazem výměr (položkový rozpočet)  
Č. 3 – Formulář změnového listu

**Veřejná zakázka malého rozsahu na stavební práce mimo režim zákona  
č. 134/2016 Sb., o zadávání veřejných zakázek,  
uzavřená výzva**

**„Oprava požární nádrže – Vícenice“**

**ČESTNÉ PROHLÁŠENÍ**

**Identifikační údaje účastníka zadávacího řízení:**

Obchodní jméno : JSF stavební s.r.o.  
Sídlo : Bystřice nad Úhlavou 20, 340 22 Nýrsko

**Seznam poddodavatelů:**

Účastník zadávacího řízení vyplní tabulku a v případě potřeby přidá příslušný počet řádků.  
Za poddodavatele se považují všechny fyzické či právnické osoby, podílející se na plnění díla, pokud nejsou v zaměstnaneckém poměru vůči účastníkovi zadávacího řízení. Jedná se např. o autorizovanou osobu, o geodety, atd.

Pořadové číslo	Obchodní jméno – název poddodavatele	IČ	Předmět plnění	Podíl plnění v % vůči celku zakázky
č. 1	VLASATÝ s.r.o.	24733903	Pokládka geotextilie a geomembrány	35%
č. 2				
č. 3				

Celkem .....35 %

Čestně prohlašuji, že na plnění předmětu zakázky se budou podílet výhradně výše uvedení poddodavatelé.

V Klatovech dne 24.5.2022

**Ing. Jiří Svejkovský, jednatel**

**Ing. Jaroslav Fládr, jednatel**

.....  
Jméno, příjmení, funkce  
Podpis osoby oprávněné jednat jménem  
účastníka zadávacího řízení

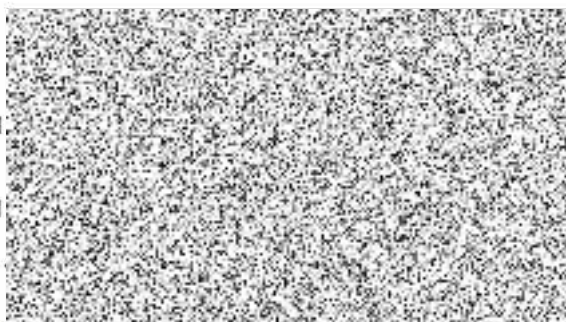

# REKAPITULACE STAVBY

Kód: (F15)  
Stavba: Vodní nádrž Vícenice

KSO:  
Místo:  
Zadavatel:  
Městský úřad Klatovy - odbor životního prostředí

Uchazeč:  
JSF stavební s.r.o.

Projektant:  
Hydropro Engineering s.r.o.

Zpracovatel:

CC-CZ:  
Datum: 19.04.2022

IČ: 00255661  
DIČ: CZ00255661

IČ: 05568714  
DIČ: CZ05568714

IČ: 06659594  
DIČ: CZ06659594

IČ:  
DIČ:

## Poznámka:

Soupis prací je sestaven s využitím Cenové soustavy ÚRS. Položky, které pochází z této cenové soustavy, jsou ve sloupci 'Cenová soustava' označeny popisem 'CS ÚRS' a úrovní příslušného kalendářního pololetí. Veškeré další informace vymezující popis a podmínky použití těchto položek z Cenové soustavy, které nejsou uvedeny přímo v soupisu prací, jsou neomezeně dále k dispozici na [www.cs-urs.cz](http://www.cs-urs.cz), sekce Cenové a technické podmínky. CU 2020/II

Cena bez DPH			1 196 968,07
DPH základní	Sazba daně	Základ daně	Výše daně
snížená	21,00%	1 196 968,07	251 363,29
	15,00%	0,00	0,00
Cena s DPH v CZK			1 448 331,36

Projektant Zpracovatel

Datum a podpis: Razítko Datum a podpis: Razítko

Objednavatel Uchazeč

Ing. Jiří Svejkovský, jednatel

Ing. Jaroslav Fládr, jednatel

Datum a podpis: Razítko Datum a podpis:

# REKAPITULACE OBJEKTŮ STAVBY A SOUPISŮ PRACÍ

Kód: (F15)

**Stavba:** Vodní nádrž Vícenice

Místo:

Datum:

19.04.2022

Zadavatel: Městský úřad Klatovy - odbor životního prostředí

Projektant:

Pyulopio Engineering

Uchazeč: JSF stavební s.r.o.

Zpracovatel:

s.r.o.

Kód	Popis	Cena bez DPH [CZK]	Cena s DPH [CZK]
<b>Náklady z rozpočtů</b>		<b>1 196 968,07</b>	<b>1 448 331,36</b>
01	Rekonstrukce vodní nádrže Vícenice	1 131 968,07	1 369 681,36
02	Vedlejší a ostatní náklady	65 000,00	78 650,00



# KRYCÍ LIST SOUPISU PRACÍ

Stavba:

Vodní nádrž Vícenice

Objekt:

01 - Rekonstrukce vodní nádrže Vícenice

KSO:

Místo:

Zadavatel:

Městský úřad Klatovy - odbor životního prostředí

Uchazeč:

JSF stavební s.r.o.

Projektant:

Hydropro Engineering s.r.o.

Zpracovatel:

Poznámka:

CC-CZ:

Datum:

19.04.2022

IČ:

DIČ:

00255661

CZ00255661

IČ:

DIČ:

05568714

CZ05568714

IČ:

DIČ:

06659594

CZ06659594

IČ:

DIČ:

Cena bez DPH

1 131 968,07

	Základ daně	Sazba daně	Výše daně
DPH základní	1 131 968,07	21,00%	237 713,29
DPH snížená	0,00	15,00%	0,00

Cena s DPH

v CZK

1 369 681,36

Projektant

Zpracovatel

Datum a podpis:

Razítko

Datum a podpis:

Razítko

Objednavatel

Uchazeč

Ing. Jiří Svejkovský, jednatel

Ing. Jaroslav Fládr, jednatel

Datum a podpis:

Razítko

Datum a podpis:

## REKAPITULACE ČLENĚNÍ SOUPISU PRACÍ

Stavba: Vodní nádrž Vícenice

Objekt: 01 - Rekonstrukce vodní nádrže Vícenice

Místo:

Datum: 19.04.2022

Zadavatel: Městský úřad Klatovy - odbor životního prostředí

Projektant: Hydropro  
Engineering s.r.o.

Uchazeč: JSF stavební s.r.o.

Zpracovatel:

Kód dílu - Popis

Gena celkem [CZK]

### Náklady ze soupisu prací

1 131 968,07

#### HSV - Práce a dodávky HSV

1 011 912,08

1 - Zemní práce	6 779,20
3 - Svislé a kompletní konstrukce	34 122,00
4 - Vodovodné konstrukce	588 918,24
6 - Úpravy povrchů, podlahy a osazování výplní	11 025,00
8 - Trubní vedení	4 112,95
9 - Ostatní konstrukce a práce, bourání	363 056,76
997 - Přesun sutě	2 554,50
998 - Přesun hmot	1 343,43
<b>PSV - Práce a dodávky PSV</b>	<b>120 055,99</b>
711 - Izolace proti vodě, vlhkosti a plynům	40 759,32
767 - Konstrukce zámečnické	79 296,67

# SOUPIS PRACÍ

Stavba:

Vodní nádrž Vícenice

Objekt:

01 - Rekonstrukce vodní nádrže Vícenice

Místo:

Datum:

19.04.2022

Zadavatel:

Městský úřad Klatovy - odbor životního prostředí

Projektant:

Hydropro  
Engineering s.r.o.

Uchazeč:

JSF stavební s.r.o.

Zpracovatel:

PČ	Typ	Kód	Popis	MJ	Množství	J.cena [CZK]	Cena celkem [CZK]	Cenová soustava
----	-----	-----	-------	----	----------	--------------	-------------------	-----------------

## Náklady soupisu celkem

1 131 968,07

D HSV

Práce a dodávky HSV

1 011 912,08

D 1

Zemní práce

6 779,20

1	K	115101201	Čerpání vody na dopravní výšku do 10 m průměrný přítok do 500 l/min	hod	80,000	84,74	6 779,20	CS ÚRS 2020 02
---	---	-----------	---	-----	--------	-------	----------	----------------

PP

Čerpání vody na dopravní výšku do 10 m s uvažovaným průměrným přítokem do 500 l/min  
Poznámka k souboru cen:

1. Ceny nelze použít pro čerpání vody při snižování hladiny podzemní vody soustavou čerpacích jehel; toto snižování hladiny vody se oceňuje cenami souboru cen: a) 115 20-12 Čerpací jehla, b) 115 20-13 Montáž a demontáž zařízení čerpací a odsávací stanice, c) 115 20-14 Montáž, opořezení a demontáž sběrného potrubí, d) 115 20-15 Montáž a demontáž odpadního potrubí, e) 115 20-16 Odsávání a čerpání vody sběrným potrubím. 2. V cenách jsou započteny i náklady montáž a demontáž potrubí nebo hadice v délce do 20 m. Pro převedení vody na vzdálenost větší než 20 m se použijí položky souboru cen 115 00-11 Převedení vody potrubím tohoto katalogu. 3. V cenách nejsou započteny náklady nařízení čerpacích jímek nebo projektovaných studní: a) kopaných; tyto se oceňují příslušnými cenami částí A03 Hlubené vykopávky, b) vrtaných; tyto se oceňují příslušnými cenami katalogu 800-2 Zvláštní zakládání objektů. 4. Doba, po kterou nejsou čerpadla v činnosti, se neoceňuje. Výjimkou je přerušení čerpání vody na dobu do 15 minut jednotlivě; toto přerušení se od doby čerpání naodečítá. 5. Dopravní výšku vody se rozumí svislá vzdálenost mezi hladinou vody v jírně sníženou čerpáním a vodorovnou rovinou proloženou osou nejvyššího bodu výtačného potrubí. 6. Množství jednotek se určuje v hodinách doby, po kterou je jednotlivě čerpadlo, popř. celý soubor čerpadel v činnosti. 7. Počet měrných jednotek se určí samostatně za každé čerpací místo (jámu, studnu, šachtu)

PSC

D 3

Svislé a kompletní konstrukce

34 122,00

2	K	321366111	Výztuž železobetonových konstrukcí vodních staveb z oceli 10 505 D do 12 mm	t	0,003	62 000,00	186,00	CS ÚRS 2020 02
---	---	-----------	---	---	-------	-----------	--------	----------------

PP

Výztuž železobetonových konstrukcí vodních staveb přehrad, jezů a plavebních komor, spodní stavby vodních elektráren, jader přehrad, odběrných věží a výpustných zařízení, opěrných zdí, šacht, šachtic a ostatních konstrukcí jednotlivé pruty průměru do 12 mm, z oceli 10 505 (R) nebo BSt 500

Poznámka k souboru cen:

1. Ceny lze použít i pro: a) výztuž prováděnou v obedněných prostorech, b) výztuž koster obalených sílí; potažení kostry hustým pleťvem se oceňuje individuálně, c) výztuž z armokošů. 2. V cenách jsou započteny i náklady na bodové svařování nahrazující vázaní drátem. 3. V cenách nejsou započteny náklady na provedení nosných svarů a na provedení svarů přenášejících tahová napětí při přepravě a montáži výztuže z vyztužených koster; tyto se oceňují cenami souboru cen 320 36-0 Svařované nosné spoje. 4. Množství jednotek se stanoví v t hmotnosti výztuže bez prostředí.

PSC

WW

příloha D.7

pozice 3 v tabulce

3\*0,888\*1,05/1000

0,003

3	K	321368211	Výztuž železobetonových konstrukcí vodních staveb ze svařovaných sítí	t	0,023	62 000,00	1 426,00	CS ÚRS 2020 02
---	---	-----------	---	---	-------	-----------	----------	----------------

PP

Výztuž železobetonových konstrukcí vodních staveb přehrad, jezů a plavebních komor, spodní stavby vodních elektráren, jader přehrad, odběrných věží a výpustných zařízení, opěrných zdí, šacht, šachtic a ostatních konstrukcí svařované síť z ocelových tažených drátů jakéhokoliv druhu oceli jakéhokoliv průměru a roztečí

Poznámka k souboru cen:

1. Ceny lze použít i pro: a) výztuž prováděnou v obedněných prostorech, b) výztuž koster obalených sílí; potažení kostry hustým pleťvem se oceňuje individuálně, c) výztuž z armokošů. 2. V cenách jsou započteny i náklady na bodové svařování nahrazující vázaní drátem. 3. V cenách nejsou započteny náklady na provedení nosných svarů a na provedení svarů přenášejících tahová napětí při přepravě a montáži výztuže z vyztužených koster; tyto se oceňují cenami souboru cen 320 36-0 Svařované nosné spoje. 4. Množství jednotek se stanoví v t hmotnosti výztuže bez prostředí.

PSC

WW

příloha D.7

síť 8/100x1000, pozice S1-S5,

22,9\*kg/1000

Součet

0,023

0,023

4	K	32631311R	Zdivo nadzákladové z betonu se zvýšenými nároky na prostředí C 30/37 objemu do 3 m3	m3	1,800	16 200,00	29 160,00	R-položka
---	---	-----------	---	----	-------	-----------	-----------	-----------

PP

Zdivo nadzákladové z betonu se zvýšenými nároky na prostředí objemu do 3 m3 tř. C 30/37 XC 4

Poznámka k souboru cen:

1. Předepisuje-li projekt betonování bez bednění přímo ke stěně výkopů, pro určení množství měřících jednotek se zvětší vodorovné rozměry betonové konstrukce kolmé na plochu přiléhající ke stěně výkopu o 50 mm. 2. Pro výpočet přesunu hmot se u položek -1311 až -1521 pro konstrukce z betonu prokládaného kamenem celková hmotnost položky sníží o hmotnost betonu, příp. i kamene, pokud jsou dodávány přímo na místo zabudování nebo do prostoru technologické manipulace.

PSC

PČ	Typ	Kód	Popis	MJ	Množství	J.cena [CZK]	Cena celkem [CZK]	Cenová soustava
	VV		příloha D.4, D.5					
	VV		Belon C 30/37 XC 4					
	VV		na schody, bezp. přeliv, obetonování trubek, kalník, vč. sanace					
	VV		prasklin					
	VV		1,8"m3"		1,800			
	VV		Součet		1,800			
5	K	326351111	Bednění ploch rovinných konstrukce tl do 1 m	m2	1,340	2 500,00	3 350,00	CS ÚRS 2020 02
	PP		Bednění betonových konstrukcí ploch rovinných konstrukce tl. do 1 m					
			<i>Poznámka k souboru cen:</i>					
			1. Ceny jsou určeny pro bednění konstrukcí, pro které jsou určeny ceny souboru cen 326 31- . . . Zdivo nadzákladové z betonu. 2. V cenách jsou započteny i náklady na bednění otvorů, kapes, rýh, drážek, výklenků, prostupů, jiných dutin a výstupků apod. objemu jednotlivě do 0,10 m3. Bednění dutin a výstupků objemu jednotlivě přes 0,10 do 1,00 m3 se oceňuje cenami částí A 01 katalogu B32-1 Hráze a úprava na tocích. 3. V cenách jsou započteny i náklady na odstranění bednění. 4. V cenách nejsou započteny náklady na podpěrnou konstrukci bednění ploch vodorovných nebo skloněných; podpěrná konstrukce se oceňuje cenami katalogu 800-3 Lešení. 5. Měřicí jednotkou je m2 rozvinuté plochy bednění.					
	PSC							
	VV		0,4*1*2+0,2*0,6*2+0,5*0,6		1,340			
	VV		Součet		1,340			
	D	4	Vodorovné konstrukce				588 918,24	
6	K	46199111R	Zřízení vrstvy z geotextilie vč. spojování	m2	840,000	60,60	50 904,00	R-položka
	VV		příloha D.3					
	VV		840"m2"		840,000			
	VV		Součet		840,000			
7	M	6931108R	geotextilie 500g/m2	m2	856,800	41,80	35 814,24	R-položka
	VV		840"1,02 "Přepočtené koeficientem množství		856,800			
8	K	46915000R	Zřízení a dodávka geomembrány EPDM tl. 1.14 mm vč. materiálu	m2	1 118,000	450,00	502 200,00	R-položka
			<i>Poznámka k položce:</i>					
			Geomembrána EPDM tl. 1.14 mm, 3 role 12,2x30,5m, měrná hmotnost: 1,41 kg/m2					
			Páska spojovací - 7,62 cm x 30,5 m .... 4 ks					
			Lemovací páska pro utěsnění detailů šířka 23 cm... 1 role					
			Lemovací páska pro utěsnění detailů šířka 30,5 cm... 1 role					
			Lepidlo (pod geomembránu), plechovka 3,78 l... 3 ks					
			Trmel Lap seafant... 4 ks					
			Sada drátěnek a držadlo ... 1 ks					
			Lepidlo BA 2017... 1 ks					
			Izolace prostupů- ocelové/kompozitní schodiště... 4 ks					
			Břehová pařice... 124 m					
	P							
	VV		příloha D.2, D.3					
	VV		1116"m2"		1 116,000			
	VV		Součet		1 116,000			
	D	6	Úpravy povrchů, podlahy a osazování výplní				11 025,00	
9	K	62999000R	Zatmělení prasklin trvale pružným tmelem	m	22,500	490,00	11 025,00	R-položka
	D	8	Trubní vedení				4 112,95	
10	K	871265211	Kanalizační potrubí z tvrdého PVC jednovrstvé tuhost třídy SN4 DN 110	m	1,000	237,83	237,83	CS ÚRS 2020 02
	PP		Kanalizační potrubí z tvrdého PVC v otevřeném výkopu ve sklonu do 20 %, hladkého pinostěnného jednovrstvého, tuhost třídy SN 4 DN 110					
			<i>Poznámka k souboru cen:</i>					
			1. V cenách jsou započteny i náklady na dodání trub včetně gumového těsnění. 2. Použití trub dle tuhostí: a) třída SN 4: kanalizační síť, přípojky, odvodňování pozemků s výškou krytí až 4 m b) třída SN 8: kanalizační síť v nestandardních podmínkách uložení, vysoké leptolní a mechanické zatížení s výškou krytí do 8 m c) SN 10: kanalizační síť, přípojky, odvodňování pozemků s výškou krytí > 8 m d) třída SN 12: kanalizační síť s vysokým statickým zatížením a dynamickými rázy, při rychlosti média až 15 m/s a výškou krytí 0,7-10 m e) třída SN 16: kanalizační síť s vysokým statickým zatížením a dynamickými rázy avýškou krytí 0,5-12 m.					
	PSC							
11	K	871315211	Kanalizační potrubí z tvrdého PVC jednovrstvé tuhost třídy SN4 DN 160	m	1,000	475,12	475,12	CS ÚRS 2020 02
	PP		Kanalizační potrubí z tvrdého PVC v otevřeném výkopu ve sklonu do 20 %, hladkého pinostěnného jednovrstvého, tuhost třídy SN 4 DN 160					
			<i>Poznámka k souboru cen:</i>					
			1. V cenách jsou započteny i náklady na dodání trub včetně gumového těsnění. 2. Použití trub dle tuhostí: a) třída SN 4: kanalizační síť, přípojky, odvodňování pozemků s výškou krytí až 4 m b) třída SN 8: kanalizační síť v nestandardních podmínkách uložení, vysoké leptolní a mechanické zatížení s výškou krytí do 8 m c) SN 10: kanalizační síť, přípojky, odvodňování pozemků s výškou krytí > 8 m d) třída SN 12: kanalizační síť s vysokým statickým zatížením a dynamickými rázy, při rychlosti média až 15 m/s a výškou krytí 0,7-10 m e) třída SN 16: kanalizační síť s vysokým statickým zatížením a dynamickými rázy avýškou krytí 0,5-12 m.					
	PSC							
12	K	871R1	Pryžové těsnění pro DN 110	kus	1,000	1 500,00	1 500,00	R-položka
13	K	871R2	Pryžové těsnění pro DN 150	kus	1,000	1 900,00	1 900,00	R-položka
	D	9	Ostatní konstrukce a práce, bourání				363 056,76	
14	K	953943122	Osazování výrobků do 5 kg/kus do betonu	kus	1,000	550,00	550,00	CS ÚRS 2020 02
	PP		Osazování drobných kovových předmětů výrobků ostatních jinde neuvedených do betonu se zajištěním polohy k bednění či k výztuži před zabetonováním hmotnosti přes 1 do 5 kg/kus					
			<i>Poznámka k souboru cen:</i>					
			1. V cenách nejsou započteny náklady na dodávku kovových předmětů; tyto se oceňují ve specifikaci. Zlratné se nestanoví. 2. Cena -2841 lze použít pro osazení rámu pod pružinový (roštový) ocelový základ např. domovních praček, odstředivek, ždímaček, motorových zařízení, ventilátorů apod. 3. Cena -2851 je určena pro zednické osazení zábradlí ze samostatných dílů nevyžadující samostatnou montáž. 4. Ceny platí za každé zařízení.					
	PSC							
	VV		příloha D.4					

PČ	Typ	Kód	Popis	MJ	Množství	J.cena [CZK]	Cena celkem [CZK]	Cenová soustava
	WV		profil U50 (celk. délka 0,8 m)					
	WV		1"ks"		1,000			
	WV		Součet		1,000			
15	M	13010810	ocel profilová UPN 50 jakost 11 375	t	0,004	62 000,00	248,00	CS ÚRS 2020 02
	PP		ocel profilová UPN 50 jakost 11 375					
	WV		příloha D.4					
	WV		profil U50 (celk. délka 0,8 m)					
	WV		0,8"m**5,59"kg/m**1000		0,004			
	WV		Součet		0,004			
16	K	961044111	Bourání základů z betonu prostého	m3	0,346	16 800,00	5 812,80	CS ÚRS 2020 02
	PP		Bourání základů z betonu prostého					
	WV		0,15*0,15*0,2*4*1,2		0,022			
	WV		(0,5*0,4*1.05 + 0.2*0.5*0.6)*1,2 "bourání na přelivu		0,324			
	WV		Součet		0,346			
17	K	985131111	Očištění ploch stěn, rubu kleneb a podlah tlakovou vodou	m2	971,000	359,34	348 919,14	CS ÚRS 2020 02
	PP		Očištění ploch stěn, rubu kleneb a podlah tlakovou vodou					
			<i>Poznámka k souboru cen:</i>					
			1. V cenách jsou započteny i náklady na dodání všech hmot. 2. V cenách očištění ploch pískem jsou započteny i náklady smetení písku dohrmady nebo naložení na dopravní prostředek. 3. V cenách očištění ploch pískem nejsou započteny náklady na odvoz písku, které se oceňují cenami odvozu suří příslušného katalogu pro objekt, na kterém se práce provádí.					
	PSC		příloha D.3					
	WV		Očištění betonových panelů tlakovou vodou					
	WV		971"m2"		971,000			
	WV		Součet		971,000			
18	K	985331213	Dodatečné vlepování betonářské výztuže D 12 mm do chemické malty včetně vyvrtání otvoru	m	4,500	1 521,07	6 844,82	CS ÚRS 2020 02
	PP		Dodatečné vlepování betonářské výztuže včetně vyvrtání a vyčištění otvoru chemickou maltou průměr výztuže 12 mm					
			<i>Poznámka k souboru cen:</i>					
			1. Množství měrných jednotek se určuje v m délky vyvrtaného otvoru pro zasunutí výztuže. 2. V cenách jsou započteny i náklady na: a) rozměření, vrtání a spotřebu vrtáků, b) vyčištění otvoru, vyplnění otvorů maltou včetně dodání materiálu, c) zasunutí betonářské výztuže do otvoru vyplněného maltou. 3. V cenách nejsou započteny náklady na dodání betonářské výztuže.					
	PSC		napojení na na stávající konstrukci - vodorovné kotvy					
	WV		vodorovné vrty pro výztuž R12, hloubka 150 mm					
	WV		24"ks**0,15"m"		3,600			
	WV		napojení na na stávající konstrukci - svislé kotvy					
	WV		svislé vrty pro výztuž R12, hloubka 150 mm					
	WV		2"ks**0,15"m"		0,300			
	WV		svislé vrty pro výztuž R12, hloubka 100 mm					
	WV		6"ks**0,1"m"		0,600			
	WV		Součet		4,500			
19	M	13021013	tyč ocelová žebírková jakost BSt 500S (10 505) výztuž do betonu D 12mm	t	0,011	62 000,00	682,00	CS ÚRS 2020 02
	PP		tyč ocelová žebírková jakost BSt 500S (10 505) výztuž do betonu D 12mm					
	WV		napojení na na stávající konstrukci - vodorovné kotvy					
	WV		vodorovné vrty pro výztuž R12, dl. 300 mm					
	WV		24"ks**0,3"m**0,888"kg/m**1,05/1000		0,007			
	WV		napojení na na stávající konstrukci - svislé kotvy					
	WV		svislé vrty pro výztuž R12, dl. 400 mm					
	WV		2"ks**0,4"m**0,888"kg/m**1,05/1000		0,001			
	WV		svislé vrty pro výztuž R12, dl. 450 mm					
	WV		6"ks**0,45"m**0,888"kg/m**1,05/1000		0,003			
	WV		Součet		0,011			
	D	997	Přesun sutě				2 554,50	
20	K	99701350R	Likvidace suří zákonným způsobem vč. nakládky, dopravy, vykládky, skládkového, apod.	t	0,729	3 500,00	2 551,50	R-položka
21	K	99701351R	Odvoz do sběru	t	0,037	10 000,00	370,00	R-položka
	WV		36,7"kg" /1000		0,037			
	WV		Součet		0,037			
22	K	997R	Poplatek za uložení do sběru	kg	-36,700	10,00	-367,00	R-položka
	WV		-36,7"kg"		-36,700			
	WV		Součet		-36,700			
	D	998	Přesun hmot				1 343,43	
23	K	998331011	Přesun hmot pro nádrže	t	3,822	351,50	1 343,43	CS ÚRS 2020 02
	PP		Přesun hmot pro nádrže dopravní vzdálenost do 500 m					
			<i>Poznámka k souboru cen:</i>					
			1. Ceny jsou určeny pro jakoukoliv konstrukčně-materiálovou charakteristiku.					
	D	PSV	Práce a dodávky PSV				120 055,99	
	D	711	Ízolace proti vodě, vlhkosti a plynům				40 759,32	
24	K	711111053	Provedení izolace proti zemní vlhkosti vodorovně za studena 2x nátěr krystalickou hydroizolací	m2	61,570	85,00	5 233,45	CS ÚRS 2020 02
	PP		Provedení izolace proti zemní vlhkosti nátěradly a tmely za studena na ploše vodorovně V dvojnásobným nátěrem krystalickou hydroizolací					
			<i>Poznámka k souboru cen:</i>					
			1. Izolace plochy jednotlivě do 10 m2 se oceňují skladebné cenou příslušné izolace a cenou 711 19-9095 Příplatek za plochu do 10 m2.					
	PSC		příloha D.2, D.3					
	WV		horizontální koruna věnce					
	WV		0,5*(21,54*2+40,03*2)		61,570			
	WV		Součet		61,570			
25	M	2455105R	nátěr krystalizační	kg	98,512	175,00	17 239,60	R-položka
	WV		61,57*1,6 *Přepočtené koeficientem množství		98,512			
26	K	711112053	Provedení izolace proti zemní vlhkosti svislé za studena 2x nátěr krystalickou hydroizolací	m2	46,230	85,00	3 929,55	CS ÚRS 2020 02

PČ	Typ	Kód	Popis	MJ	Množství	J.cena [CZK]	Cena celkem [CZK]	Cenová soustava
	PP		Provedení izolace proti zemní vlhkosti natěradly a tmely za studena na ploše svislé S dvojnásobným nátěrem krystalickou hydroizolací <i>Poznámka k souboru cen:</i>					
	PSC		1. Izolace plochy jednotlivé do 10 m <sup>2</sup> se oceňují skladebné cenou příslušné izolace a cenou 711 19-9095 Příplatek za plochu do 10 m <sup>2</sup> .					
	VV		příloha D.2, D.3					
	VV		světlá vnitřní část					
	VV		46,23"m <sup>2</sup> "		46,230			
	VV		Součet		46,230			
27	M	2455105R	nátěr krystalizační	kg	80,903	175,00	14 158,03	R-položka
	VV		46,23*1,75 *Přepočtené koeficientem množství		80,903			
28	K	998711101	Přesun hmot tonážní pro izolace proti vodě, vlhkosti a plynům v objektech výšky do 6 m	t	0,179	1 110,00	198,69	CS ÚRS 2020 02
	PP		Přesun hmot pro izolace proti vodě, vlhkosti a plynům stanovený z hmotnosti přesunovaného materiálu vodorovná dopravní vzdálenost do 50 m v objektech výšky do 6 m <i>Poznámka k souboru cen:</i>					
	PSC		1. Ceny pro přesun hmot stanovený z hmotnosti přesunovaného materiálu se používají tehdy, pokud je možné určit hmotnost za celý stavební díl. Do této hmotnosti se započítává i hmotnost materiálů oceňovaných ve specifikaci. 2. Pokud nelze jednoznačně stanovit hmotnost přesunovaných materiálů, lze pro výpočet přesunu hmot použít orientačně procentní sazbu. Touto sazbou se vynásobí rozpočtové náklady za celý stavební díl včetně nákladů na materiál ve specifikacích. 3. Příplatek k cenám -1181 pro přesun prováděný bez použití mechanizace, tj. za ztížených podmínek, lze použít pouze pro hmotnost materiálu, která se tímto způsobem skutečně přemísťuje.					
D	767		Konstrukce zámečnické				79 296,67	
29	K	7672110R1	Montáž a dodávka schodiště kompozitní V01 (1210x1710x850)	kus	1,000	34 800,00	34 800,00	R-položka
	PP		Montáž a dodávka schodiště kompozitní V01 (1210x1710x850) vč. zábradlí					
	P		<i>Poznámka k položce:</i>					
	VV		Vstup 01 je tvořen 6 stupni, podél schodiště je vedeno zábradlí.					
	VV		příloha D.5					
	VV		1"kpI"		1,000			
30	K	7672110R2	Montáž a dodávka schodiště kompozitní V02 (1340x1875x1100)	kus	1,000	41 250,00	41 250,00	R-položka
	PP		Montáž a dodávka schodiště kompozitní V02 (1340x1875x1100) vč. zábradlí					
	P		<i>Poznámka k položce:</i>					
	VV		Vstup 02 je tvořen 7 stupni, podél schodiště je vedeno zábradlí.					
31	K	767996801	Demontáž atypických zámečnických konstrukcí rozebráním hmotnosti jednotlivých dílů do 50 kg	kg	36,700	85,00	3 119,50	CS ÚRS 2020 02
	PP		Demontáž ostatních zámečnických konstrukcí o hmotnosti jednotlivých dílů rozebráním do 50 kg <i>Poznámka k souboru cen:</i>					
	PSC		1. Cenami nelze oceňovat demontáž jmenovitě konstrukce, pro kterou jsou ceny v katalogu již stanoveny. 2. Ceny lze užít pro sortiment zámečnických konstrukcí, nikoliv pro sloupky, kolejničky, vazníky apod. 3. Volba cen se řídí hmotností jednotlivě demontovaného dílu konstrukce.					
	VV		Likvidace kovových prvků (zábradlí -schody+kalník)					
	VV		36,7"kg"		36,700			
	VV		Součet		36,700			
32	K	998767101	Přesun hmot tonážní pro zámečnické konstrukce v objektech v do 6 m	t	0,091	1 397,49	127,17	CS ÚRS 2020 02
	PP		Přesun hmot pro zámečnické konstrukce stanovený z hmotnosti přesunovaného materiálu vodorovná dopravní vzdálenost do 50 m v objektech výšky do 6 m <i>Poznámka k souboru cen:</i>					
	PSC		1. Ceny pro přesun hmot stanovený z hmotnosti přesunovaného materiálu se používají tehdy, pokud je možné určit hmotnost za celý stavební díl. Do této hmotnosti se započítává i hmotnost materiálů oceňovaných ve specifikaci. 2. Pokud nelze jednoznačně stanovit hmotnost přesunovaných materiálů, lze pro výpočet přesunu hmot použít orientačně procentní sazbu. Touto sazbou se vynásobí rozpočtové náklady za celý stavební díl včetně nákladů na materiál ve specifikacích. 3. Příplatek k cenám -7181 pro přesun prováděný bez použití mechanizace, tj. za ztížených podmínek, lze použít pouze pro hmotnost materiálu, která se tímto způsobem skutečně přemísťuje.					

# KRYCÍ LIST SOUPISU PRACÍ

Stavba:

Vodní nádrž Vícenice

Objekt:

02 - Vedlejší a ostatní náklady

KSO:

Místo:

CC-CZ:

Datum:

19.04.2022

Zadavatel:

Městský úřad Klatovy - odbor životního prostředí

IČ:

00255661

DIČ:

CZ00255661

Uchazeč:

JSF stavební s.r.o.

IČ:

05568714

DIČ:

CZ05568714

Projektant:

Hydropro Engineering s.r.o.

IČ:

06659594

DIČ:

CZ06659594

Zpracovatel:

IČ:

DIČ:

Poznámka:

<b>Cena bez DPH</b>				<b>65 000,00</b>
	Základ daně	Sazba daně	Výše daně	
DPH základní	65 000,00	21,00%	13 650,00	
DPH snížená	0,00	15,00%	0,00	
<b>Cena s DPH</b>		<b>v CZK</b>		<b>78 650,00</b>

Projektant

Zpracovatel

Datum a podpis:

Razítko

Datum a podpis:

Razítko

Objednavatel

Uchazeč

Ing. Jiří Svejkovský, jednatel

Ing. Jaroslav Fládr, jednatel

Datum a podpis:

Razítko

Datum a podpis:

## REKAPITULACE ČLENĚNÍ SOUPISU PRACÍ

Stavba:

Vodní nádrž Vícenice

Objekt:

02 - Vedlejší a ostatní náklady

Místo:

Datum:

19.04.2022

Zadavatel:

Městský úřad Klatovy - odbor životního prostředí

Projektant:

Hydropro  
Engineering s.r.o.

Uchazeč:

JSF stavební s.r.o.

Zpracovatel:

Kód dílu - Popis

Cena celkem [CZK]

### Náklady ze soupisu prací

**65 000,00**

VRN - Vedlejší rozpočtové náklady

65 000,00

VRN1 - Průzkumné, geodetické a projektové práce

15 000,00

VRN3 - Zařízení staveniště

50 000,00



# SOUPIS PRACÍ

Stavba:

Vodní nádrž Vicenice

Objekt:

02 - Vedlejší a ostatní náklady

Místo:

Datum:

19.04.2022

Zadavatel:

Městský úřad Klatovy - odbor životního prostředí

Projektant:

Hydropro

Uchazeč:

JSF stavební s.r.o.

Zpracovatel:

Engineering s.r.o.

PČ	Typ	Kód	Popis	MJ	Množství	J.cena [CZK]	Cena celkem [CZK]	Cenová soustava
<b>Náklady soupisu celkem</b>							<b>65 000,00</b>	
D	VRN		Vedlejší rozpočtové náklady				65 000,00	
D	VRN1		Průzkumné, geodetické a projektové práce				15 000,00	
1	K	013294000	Dílenská dokumentace - schody	kpl	1,000	15 000,00	15 000,00	
D	VRN3		Zařízení staveniště				50 000,00	
2	K	032103000	Náklady na stavební buňky - sanitární buňka	kpl	1,000	20 000,00	20 000,00	
PP			Náklady na stavební buňky					
3	K	032803000	Dočasné dřevěné schodiště	kpl	1,000	10 000,00	10 000,00	
4	K	039203000	Zřízení ZS a uvedení zařízení staveniště a mezideponie do původního stavu	kpl	1,000	20 000,00	20 000,00	

P

*Poznámka k položce:  
26 m2 - mezideponie  
37,5 m2 - zařízení staveniště*

**ZMĚNOVÝ LIST STAVBY č. ....**

<b>Projekt:</b>	<b>„Oprava požární nádrže - Vícenice“</b>
<b>Stavba:</b>	
<b>Změna:</b>	
<b>Zdůvodnění změny: 1)</b>	
<b>Posouzení změny:</b>	
<b>Autorský dozor projektanta:</b>	
<b>Vyjádření AD, podpis a razítko:</b>	

<b>Dopady:</b>		do projektové dokumentace:	
		do časového plánu:	
Dopady do ceny:		,-Kč viz příloha	
(Přílohy: položkový rozpočet změn +/-			
	Výkresová část		
	Fotodokumentace)		
Vyjádření zhotovitele:			
Zhotovitel:	Datum:	Podpis a razítko zhotovitele:	
Vyjádření objednatele - TD:			
Doporučení			
Závěrečné stanovisko objednatele			
Schválení Radou města Klatovy dne:			
V Klatovech dne:		Podpis TD:	