

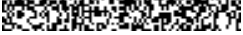

**SMLOUVA O DÍLO**  
č.j. KRPP-47590-12/ČJ-2017-0300VZ-VZ

Česká republika – Krajské ředitelství policie Plzeňského kraje  
sídlo: Nádražní 2, Plzeň, PSČ 306 28  
IČ: 75151529  
DIČ: CZ75151529  
Bankovní spojení: ČNB Plzeň  
Číslo účtu:   
Zastoupená: plk. Ing. Bc. Petrem Nováčkem, náměstkem ředitele pro ekonomiku  
kontaktní adresa: Krajské ředitelství policie Plzeňského kraje, Nádražní 2, 306 28 Plzeň  
*jako „objednatel“*

a

společnost: MANUS Prostějov, spol. s r.o.  
sídlo: Za drahou 4332/4, 796 87 Prostějov  
zastoupený: Ing. Alešem Matušů, jednatelem společnosti  
IČ: 47900440  
DIČ: CZ47900440  
Bankovní spojení: Komerční banka a.s. Prostějov  
Číslo účtu:   
Telefon:  
E-mail:

Zapsán v obchodním rejstříku, vedeným Krajským soudem v Brně, oddíl C, vložka 9016  
*jako „zhotovitel“*

uzavírají dle ustanovení § 2586 a násl. zákona č. 89/2012 Sb., občanského zákoníku,  
tuto

**SMLOUVU O DÍLO**

I.

**Předmět díla**

1. Předmětem díla jsou následující stavební práce:
  - Část B - Dodávka a montáž vnější šikmé schodišťové plošiny
2. Podrobná specifikace díla je uvedena v příloze č. 1 této smlouvy.
3. Předmětem díla jsou veškeré práce a dodávky, které jsou uvedeny v příloze č. 1 této smlouvy, ale i práce výslovně neuvedené, které jsou nutné k řádnému dokončení díla, a o kterých zhotovitel měl či mohl předpokládat, že jejich provedení bude k řádnému a kvalitnímu dokončení díla dané povahy třeba, a to zejména s přihlédnutím ke svým odborným znalostem, dosavadním zkušenostem a ke standardní praxi při realizaci děl obdobného charakteru.
4. Zhotovitel je povinen v rámci předmětu díla provést veškeré práce, služby, dodávky a výkony, kterých je třeba trvale nebo dočasně k zahájení, provedení, dokončení a předání díla a jeho uvedení do řádného provozu. Součástí dodávky je rovněž zařízení staveniště, zajištění případných skládek, úhrada provozu zařízení staveniště vč. vyklizení a uvedení ploch do původního stavu, obstarání a zajištění potřebných rozhodnutí, poplatků, dopravních opatření nutných k zajištění stavby, úhrady potřebných energií, zajištění a

předání všech potřebných dokladů, revizí, osvědčení, atestů, apod., a to nejpozději ke dni předání díla.

5. Dílo bude zhotovitelem provedeno v souladu s předanými podklady, požadavky objednatele a právními a technickými normami platnými v době podpisu smlouvy.

## II. Místo a doba plnění

1. Místem plnění předmětu díla je nemovitost objednatele OOP Úněšov, Úněšov 70, 330 38 Úněšov.
2. Smluvní strany se dohodly na následujících základních lhůtách:
  - **Termín kompletního dokončení díla:** nejpozději do 31. 8. 2017
3. Práce budou prováděny v pracovní dny od 7:30 do 15:00 hod.

## III. Cena díla

1. V souladu s ustanoveními zákona č. 526/1990 Sb., o cenách, a ustanoveními § 2620 a násl. zákona č. 89/2012 Sb., občanského zákoníku se smluvní strany dohodly na následující ceně díla:

### Část B

<b>Cena bez DPH:</b>	<b>240 000,- Kč</b>
<b>DPH 21%:</b>	<b>50 400,- Kč</b>
<b>Cena včetně DPH:</b>	<b>290 400,- Kč</b>

slovy: dvěsetědevadesáttisícčtyřista korun českých

2. Cena díla byla stanovena na základě závazné cenové nabídky zpracované zhotovitelem, a je považována za cenu nejvýše přípustnou. Její navýšení je možné pouze za podmínek výslovně uvedených v této smlouvě.
3. V ceně za provedení díla vymezeného v článku I. této smlouvy jsou zahrnuty veškeré náklady zhotovitele, které při plnění svého závazku dle této smlouvy nebo v souvislosti s ní vynaloží, a to nejen náklady, které jsou uvedeny ve výchozích dokumentech poskytnutých objednatelem (viz čl. I. odst. 2), popř. z nich vyplývají, ale i náklady, které v těchto dokumentech výslovně uvedeny nejsou, popř. z nich zjevně nevyplývají, ale jejichž vynaložení musí zhotovitel s ohledem na svoji odbornost a předmět činnosti předpokládat, a to zejména s přihlédnutím ke svým dosavadním zkušenostem a ke standardní praxi při realizaci děl obdobného charakteru (viz čl. I. odst. 3).
4. Úplná a závazná cenová nabídka zpracovaná zhotovitelem tvoří nedílnou součást této smlouvy. Zhotovitel podpisem této smlouvy taktéž výslovně stvrzuje, že ze strany objednatele mu byla s dostatečným předstihem poskytnuta veškerá potřebná součinnost (zejm. umožnění důkladné prohlídky místa díla) a zároveň poskytnuty i veškeré podklady nutné pro zpracování této cenové nabídky. Zhotovitel dále s ohledem na svoji odbornost, předmět činnosti a dosavadní zkušenosti zároveň stvrzuje, že tyto doklady vyhodnotil jako bezchybné a zcela dostatečné jak pro zpracování cenové nabídky, tak i následně provedení díla.

5. Smluvní strany se dohodly, že změna sjednané ceny díla je možná pouze na základě uzavřeného dodatku k této smlouvě, a to výlučně v případě splnění některé ze tří podmínek:
  - a) objednatel bude požadovat provedení dalších prací, které nejsou předmětem díla,
  - b) objednatel nebude požadovat provedení některých prací, které jsou předmětem díla,
  - c) v průběhu realizace prací dojde ke změně zákonné sazby DPH

#### IV. Platební podmínky

1. Cena díla bude objednatelem hrazena v české měně převodním příkazem na základě zhotovitelem vystaveného daňového dokladu (faktury).
2. Právo fakturace vznikne zhotoviteli po předání řádně dokončeného díla. V případě uplatní-li objednatel vůči zhotoviteli nárok na jakékoliv smluvní sankce dle čl. IX této smlouvy, je objednatel oprávněn pozastavit splatnost faktury až do úplného zaplacení těchto smluvních sankcí, aniž by tento postup byl klasifikován jako prodloužení s placením faktury.
3. Zhotovitel vyhotoví samostatný krycí list faktury za dodávky a práce, který bude nedílnou součástí každé faktury, a který bude ještě před jejím vystavením odsouhlasen v místě stavby zástupcem objednatele. Nedojde-li mezi oběma stranami k dohodě při odsouhlasení množství nebo druhu provedených prací a dodávek, je zhotovitel oprávněn fakturovat pouze práce, u kterých nedošlo k rozporu.
4. Faktura musí být vystavena na objednatele, tj. ČR – Krajské ředitelství policie Plzeňského kraje, Nádražní 2, 306 28 Plzeň, vyhotovena ve třech stejnopisech, a musí kromě předem odsouhlaseného krycího listu faktury obsahovat veškeré obecné náležitosti daňového dokladu, stanovené platnými daňovými a účetními předpisy, originální razítko a podpis osoby, která fakturu vystavila, dále pak musí obsahovat číslo jednací této smlouvy o dílo a název akce.
5. Objednatel uhradí oprávněně fakturovanou částku do 30 dnů ode dne doručení faktury na adresu: **Krajské ředitelství policie Plzeňského kraje, OSNM, Nádražní 2, 306 28 Plzeň**. V pochybnostech se má za to, že faktura byla doručena třetího pracovního dne po datu odeslání doporučenou zásilkou na doručenkou. Objednatel si vyhrazuje právo v mimořádných případech jednostranně prodloužit lhůtu splatnosti až na 60 dnů ode dne doručení faktury.
6. V případě, bude-li vystavená faktura doručena objednateli v období od 16. prosince příslušného kalendářního roku až do 31. ledna následujícího kalendářního roku, smluvní strany se dohodly na tom, že splatnost takové faktury může být objednatelem jednostranně prodloužena nejpozději do 5. března následujícího kalendářního roku.
7. Nebude-li faktura obsahovat předem odsouhlasený krycí list, nebude-li splňovat náležitosti dle odst. 4 tohoto článku, nebude-li ve trojím vyhotovení, případně bude-li obsahovat nesprávné cenové údaje či jiný rozpor s touto smlouvou, je objednatel oprávněn jí do data splatnosti vrátit zhotoviteli, aniž by se tímto postupem dostal do prodloužení její splatnosti. Konkrétní důvody je objednatel povinen uvést zároveň s vrácením faktury. V takovém případě je zhotovitel povinen vystavit novou bezchybnou fakturu s novým termínem splatnosti.
8. Daňový doklad vystavený poskytovatelem zdanitelného plnění (zhotovitelem), bude příjemcem zdanitelného plnění (objednatelem) uhrazen v plné výši včetně DPH, jestliže si objednatel ověří způsobem umožňujícím dálkový přístup skutečnost, že zhotovitel není nespolehlivým plátcem DPH, a to, že jeho bankovní účet dle této smlouvy je shodný s účtem zveřejněným správcem daně způsobem umožňujícím dálkový přístup. V

opačném případě objednatel uhradí zhotoviteli pouze základ daně a DPH převede přímo příslušnému správci daně.

9. Faktura se považuje za uhrazenou okamžikem připsání fakturované částky na účet zhotovitele. Tím není dotčeno ustanovení čl. IV. odst. 8.
10. Jakákoliv záloha se nepřipouští.

## V.

### Povinnosti zhotovitele

1. Zhotovitel se zavazuje svým jménem, svými pracovníky a na svoji odpovědnost provést celé dílo řádně a v termínech dle této smlouvy. Zhotovitel je povinen při realizaci díla dodržovat platné zákony, a další obecně závazné předpisy a rozhodnutí, které se týkají jeho činnosti a prováděného díla. Dále je zhotovitel povinen provádět dílo dle platných technických norem. Postupovat způsobem, který neodpovídá nezávazným normám, je zhotovitel oprávněn pouze se souhlasem zástupce objednatele, kterému musí tuto skutečnost předem oznámit.
2. Zhotovitel je dále povinen řídit se při zhotovení díla objednatelem předloženými podklady a dalšími požadavky objednatele.
3. Zhotovitel se zavazuje používat suroviny, materiály a výrobky, které nejsou škodlivé a jsou schváleny nebo certifikovány, a předkládat průběžně objednateli příslušné atesty a certifikáty v českém jazyce, a to vždy nejpozději před zabudováním takových surovin, materiálů či výrobků.
4. Pokud v důsledku porušení platných právních předpisů či rozhodnutí vznikne objednateli (popř. jiné osobě) jakákoliv škoda, zavazuje se zhotovitel uhradit objednateli (popř. jiné osobě) veškeré náklady vzniklé v souvislosti s touto škodou, a to včetně refundace případných pokut či jiných sankcí uložených orgány veřejné správy. Zhotovitel na sebe zároveň přejímá zodpovědnost a ručení za škody způsobené všemi dalšími osobami zúčastněnými na provádění díla (subdodavatelé).
5. Zhotovitel na své náklady zajistí a provede všechna opatření organizačního a stavebně technického charakteru, nutná k řádnému provádění a dokončení díla, zejm. obstará/dodá potřebné zboží, materiály a zařízení, zajistí jejich dopravu, nakládku, vykládku a skladování na místě stavby ve vhodném, tuzemském zvyklostem odpovídajícím balení, zřídí a odstraní zařízení staveniště, zábor a pronájem pozemku, vytyčení staveniště, informační tabule a zařizovací předměty včetně montáže atp.
6. Zhotovitel dále na své náklady zajistí a provede veškeré práce, dodávky a opatření související s bezpečnostními opatřeními na ochranu lidí a majetku; zejména zajistí bezpečnost a ochranu zdraví při práci v souladu s platnými právními předpisy, především zákonem č. 262/2006 Sb., zákoníkem práce, a zákonem č. 309/2006 Sb., kterým se upravují další požadavky bezpečnosti a ochrany zdraví při práci v pracovněprávních vztazích.
7. Zhotovitel při provádění díla v maximální možné míře zajistí ochranu životního prostředí dle platných právních předpisů. Odvozy odpadů a obalů a jejich likvidace budou prováděny zhotovitelem na jeho náklady, a to v souladu se zákonem č. 185/2001 Sb., o odpadech, a prováděcími předpisy; v případě výslovného požadavku objednatele je zhotovitel povinen doložit doklad o jejich likvidaci v souladu se zákonem č. 185/2001 Sb. při přejímacím řízení. Odpad použitelný jako druhotná surovina zůstává majetkem objednatele a zhotovitel je povinen o jeho případném výskytu prokazatelně informovat kontaktní osobu objednatele, přičemž odvoz takového odpadu z místa plnění je možný až po udělení prokazatelného souhlasu k jeho odvozu.
8. V případě požadavku objednatele je zhotovitel povinen před započítím díla předat objednateli seznam všech pracovníků včetně čísel občanských průkazů (případně pasů) a registračních značek vozidel, která budou vjíždět na místo plnění.

9. Zhotovitel je povinen uzavřít pojištění odpovědnosti za škodu způsobenou objednateli či třetí osobě činností zhotovitele v souvislosti s prováděním díla, a to v rozsahu odpovídajícím nejméně částce 5 mil. Kč. Kopii dokladu prokazující tuto skutečnost musí zhotovitel předat před zahájením prací zástupci objednatele.
10. Zhotovitel před předáním díla na své náklady provede veškeré předepsané zkoušky díla včetně vystavení dokladů o jejich provedení a zajistí provedení revizí a vypracování revizních zpráv dle příslušných právních předpisů a platných norem. Nejpozději při převzetí díla objednatelem předá zhotovitel objednateli veškeré záruční listy a návody k obsluze k instalovaným strojům a zařízením, a to v českém jazyce.
11. Zhotovitel bude při provádění prací postupovat takovým způsobem, aby byl umožněn přístup policistů a klientů Policie ČR do objektu, v němž stavební práce probíhají, avšak zároveň byla v maximální možné míře eliminována možnost neoprávněného vniknutí třetích osob do tohoto objektu. V případě demontáže jakýchkoliv stavebních či technických prvků zabraňujících neoprávněnému vniknutí osob do objektu je zhotovitel povinen až do doby jejich opětovné montáže zajistit jejich adekvátní náhradu. Zjistí-li zhotovitel, že i přesto došlo k neoprávněnému vniknutí do objektu či jeho části, je povinen o tomto neprodleně informovat objednatele.
12. Zhotovitel před předáním hotového díla na své náklady zajistí úklid staveniště.
13. Zhotovitel je povinen umožnit osobám oprávněným k výkonu kontroly, kontrolu dokladů souvisejících s plněním zakázky, a to po dobu danou právními předpisy k jejich archivaci (zákon č. 563/1991 Sb., o účetnictví, ve znění pozdějších předpisů, a zákon č. 235/2004 Sb., o dani z přidané hodnoty, ve znění pozdějších předpisů).

## **VI. Povinnosti objednatele**

1. Objednatel se zavazuje řádně dokončené dílo převzít a za podmínek stanovených touto smlouvou zaplatit zhotoviteli dohodnutou cenu díla.
2. Objednatel zajistí zhotoviteli přiměřený přístup k místu provádění díla a zároveň poskytne objednateli potřebnou součinnost pro jeho provedení.

## **VII. Předání díla**

1. Dílo je považováno za dokončené, pokud jsou dokončené veškeré práce a dodávky a je předvedena jeho způsobilost sloužit svému účelu. Zároveň musí být objednateli doloženy veškeré zápisy a protokoly o zkouškách a revizích vyžadovaných příslušnými technickými normami, předepsané certifikáty, záruční listiny, návody k obsluze apod. Bez těchto dokladů nelze považovat dílo za dokončené a schopné předání.
2. Objednatel je povinen zahájit přejímání provedeného díla do 3 pracovních dnů ode dne, kdy zhotovitel k převzetí díla ústně vyzve kontaktní osobu objednatele dle čl. XII odst. 2 této smlouvy; z důvodu právní jistoty se strany dohodly, že výzva bude zároveň této kontaktní osobě zaslána e-mailem. Objednatel se zavazuje přejímání díla ve zmíněné lhůtě zahájit a bez zbytečného odkladu je dokončit.
3. Objednatel je oprávněn odmítnout převzetí díla pro vady a nedodělky, které samy o sobě nebo ve svém úhrnu brání užívání stavby funkčně nebo esteticky, případně její užívání podstatným způsobem omezují.
4. Převzetí díla bude provedeno formou zápisu, který podepiší odpovědní pracovníci obou smluvních stran ve věcech technických uvedených v čl. XII. této smlouvy. Zápis bude

obsahovat též soupis eventuálně zjištěných drobných vad a nedodělků s dohodnutými lhůtami pro jejich odstranění.

5. Zhotovitel je povinen vyklidit místo provádění díla nejpozději v den podepsání zápisu o převzetí díla.

## VIII.

### Odpovědnost za vady díla

1. Zhotovitel poskytne objednateli na provedené dílo a jednotlivé jeho komponenty záruku 36 měsíců. Běh záruční doby se počítá ode dne následujícího po dni předání/převzetí díla.
2. Výskyt eventuálních záručních vad oznámí objednatel zhotoviteli spolu s uplatňovanými reklamačními nároky bez zbytečného odkladu po jejich zjištění. Zhotovitel je povinen sdělit objednateli své stanovisko k reklamaci prokazatelným způsobem nejpozději do 7 kalendářních dnů od jejich doručení a zároveň si s objednatelem dohodne termín odstranění vad. Neučiní-li tak, má se za to, že reklamaci uznává a odstranění vad provede ve lhůtě uvedené níže, není-li jinde v této smlouvě stanovena lhůta odlišná.
3. Zhotovitel je povinen nastoupit na odstranění záruční vady do 10 kalendářních dnů od jejího řádného oznámení, v případě havárie zahájí opravu do 24 hodin, nedohodne-li se s objednatelem jinak. To, že se jedná o havárii, musí být objednatelem výslovně uvedeno.
4. Zhotovitel je povinen odstranit záruční vadu nejpozději do 30 kalendářních dnů od jejího nahlášení, v případě havárie do 48 hodin, nedohodne-li se s objednatelem jinak.
5. Reklamaci lze uplatnit nejpozději do posledního dne záruční lhůty, přičemž i reklamace odeslaná objednatelem v poslední den záruční lhůty se považuje za včas uplatněnou.
6. Nenastoupí-li zhotovitel k odstranění nahlášené vady do patnácti dnů po jejím ohlášení, je objednatel oprávněn pověřit odstraněním vady jinou odbornou právníčkou nebo fyzickou osobu. Veškeré náklady vzniklé v souvislosti s tímto postupem uhradí objednateli zhotovitel.
7. Zhotovitel neodpovídá za vady díla způsobené použitím podkladů a věcí poskytnutých objednatelem a za vady díla vzniklé v důsledku běžného opotřebení, živelné pohromy nebo násilného poškození.

## IX.

### Sankce

1. Zhotovitel je povinen zaplatit objednateli za nedodržení termínu dokončení a předání kompletního díla (čl. II. odst. 2) smluvní pokutu ve výši 0,5% z celkové ceny díla včetně DPH (tj. z 290 400,-Kč) za každý byt i započatý den prodlení.
2. Za prodlení objednatele s úhradou faktury zaplatí objednatel zhotoviteli smluvní pokutu ve výši 0,5% z fakturované částky včetně DPH za každý byt i započatý den prodlení.
3. V případě nesplnění termínu sjednaného v zápise o převzetí díla pro odstranění drobných vad či nedodělků, je zhotovitel povinen zaplatit objednateli za každý byt i započatý den prodlení smluvní pokutu ve výši 1.000,- Kč za každou neodstraněnou vadu.
4. V případě nedodržení sjednaného termínu zahájení odstraňování záručních vad (čl. VIII odst. 3) je zhotovitel povinen zaplatit objednateli za každý byt i započatý den prodlení smluvní pokutu ve výši 1.000,- Kč za každou vadu; u vady díla mající charakter havárie činí smluvní pokuta 500,- Kč za každou byt i započatou hodinu prodlení.
5. V případě nedojde-li k odstranění záručních vad ve lhůtě uvedené v článku VIII. odst. 4, případně v jiné dohodnuté lhůtě, je zhotovitel povinen zaplatit objednateli za každý byt i započatý den prodlení smluvní pokutu v částce 1.000, - Kč za každou vadu; u vady díla

mající charakter havárie činí smluvní pokuta 500,- Kč za každou byt' i započatou hodinu prodlení.

6. V případě nesplnění termínu vyklizení staveniště (čl. VII. odst. 5) se zhotovitel zavazuje zaplatit objednateli za každý byt' i započatý den prodlení s vyklizením staveniště smluvní pokutu ve výši 1.000,- Kč.
7. V případě nesplnění povinnosti informovat objednatele o výskytu odpadu použitelného jako druhotná surovina či odvezení takového odpadu z místa plnění bez souhlasu objednatele (viz čl. V. odst. 7 poslední věta) je zhotovitel povinen zaplatit objednateli jednorázovou smluvní pokutu v částce 20.000,- Kč za každé porušení této povinnosti; tím není dotčeno právo objednatele na náhradu případně vzniklé škody.
8. V případě nezajištění objektu objednatele v průběhu provádění prací (čl. V. odst. 11) je zhotovitel povinen zaplatit objednateli za každý započatý den, ve kterém nebyl objekt adekvátně zajištěn, smluvní pokutu v částce 2.000,- Kč.
9. Povinnost uhradit smluvní pokutu/úrok z prodlení vzniká doručením výzvy k její/jeho úhradě povinné straně, doba splatnosti se stanovuje na 30 dnů, nedohodnou-li se smluvní strany jinak.

## **X.**

### **Změna smlouvy**



1. Smlouvu lze měnit pouze písemným, oboustranně potvrzeným ujednáním výslovně nazvaným: „Dodatek ke smlouvě o dílo“.
2. Dojde-li při realizaci díla k rozšíření předmětu díla na základě výslovného požadavku objednatele, je objednatel povinen předat zhotoviteli příslušný soupis požadovaných dodávek a prací, který zhotovitel ocení a předloží oceněný soupis objednateli k odsouhlasení, včetně návrhu případné změny termínu dokončení díla. Po odsouhlasení oceněného soupisu požadovaných dodávek a prací objednatelem bude následně uzavřen příslušný dodatek ke smlouvě o dílo, jehož nedílnou součástí bude oceněný soupis požadovaných dodávek a prací.
3. Zhotovitel bere na vědomí, že předmětné dílo je financováno z finančních prostředků, jejichž proplácení podléhá schválení odboru programového financování MV ČR coby správce programu; veškeré případné změny smlouvy a s tím spojeného způsobu či rozsahu financování musí být schvalovány tímto správcem programu. Objednatel je přitom povinen respektovat veškerá pravidla v rámci programového financování; zhotovitel tuto skutečnost plně respektuje.

## **XI.**

### **Ostatní ujednání**

1. Smluvní strany se dohodly, že dokumentace veřejné zakázky, tj. zadávací dokumentace a nabídka zhotovitele ze dne 27.3.2017 jsou pro obě smluvní strany závazným podkladem pro vyhotovení této smlouvy.
2. Z důvodu právní jistoty strany prohlašují, že jejich závazkový vztah založený touto smlouvou se řídí zákonem č. 89/2012 Sb., občanský zákoník.
3. Zhotovitel bere na vědomí, že objednatel může zveřejnit detaily výběrového řízení, jehož součástí budou mimo jiné i identifikační údaje zhotovitele a informace o nabídkové ceně. Objednatel může dále zveřejnit i veškeré údaje této smlouvy; zhotovitel vyslovuje s výše uvedeným souhlas.
4. Úplné znění této smlouvy bude zveřejněno v registru smluv podle zákona č. 340/2015 Sb., o zvláštních podmínkách účinnosti některých smluv, uveřejňování těchto smluv a o registru smluv (zákon o registru smluv).

## XII. Kontaktní osoby

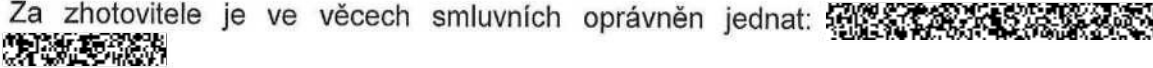
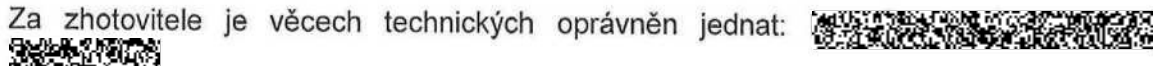
1. Za objednatele je ve věcech smluvních oprávněn jednat 
2. Za objednatele jsou ve věcech technických (stavební část) oprávněni jednat 
3. Za zhotovitele je ve věcech smluvních oprávněn jednat: 
4. Za zhotovitele je věcech technických oprávněn jednat: 

## XIII. Závěrečná ustanovení

1. Smlouva nabývá platnosti a účinnosti dnem jejího podepsání oprávněnými osobami za obě smluvní strany.
2. Případné spory obou stran budou řešeny přednostně dohodou. Nedojde-li k dohodě, budou spory řešeny příslušným soudem, nikoliv rozhodcem.
3. Smlouva je sepsána ve čtyřech stejnopisech (8 stran smlouvy a 8 stran přílohy), z nichž tři obdrží objednatel a jeden zhotovitel. Přílohy k této smlouvě jsou její nedílnou součástí.

### Přílohy:

- č. 1 – Podrobná specifikace díla
- č. 2 – Závazná cenová nabídka zhotovitele
- č. 3 – Vysvětlení dodavatele

19. 04. 2017

V Plzni dne .....



.....  
plk. Ing. Bc. Petr Nováček  
náměstek ředitele pro ekonomiku

V Prostějově dne 19. 04. 2017



.....  
Ing. Aleš Matuší  
jednatel společnosti

**MANUS**

PROSTĚJOV spol. s r.o.

PLOŠINY PRO IMOBILNÍ OSOBY

Za drahou 4332/4, 796 87 Prostějov

IČ 479 00 440 DIČ CZ47900440

②





Příloha č. 1 k č.j. KRPP-14590-12/01.2017-0300VZ-VZ



POLICIE ČESKÉ REPUBLIKY  
KRAJSKÉ ŘEDITELSTVÍ POLICIE PLZEŇSKÉHO KRAJE



Posádka v obvodu

Odbor správy majetku  
Oddělení správy nemovitého majetku

Příloha č. 1 k č.j. KRPP-14590-12/01.2017-0300VZ-VZ  
Počet listů: 2

## Specifikace předmětu VZ – OOP Úněšov – zpřístupnění oddělení pro imobilní osoby

### Část B

#### Rozsah veřejné zakázky:

Dodávka a montáž vnější šikmé schodišťové plošiny na Obvodní oddělení policie Úněšov

Plošina musí splňovat vyhl. 398/2009 Sb. a platné technické normy pro tento typ zdvihacího zařízení

#### Součástí dodávky je rovněž:

- Instalace plošiny na objekt dle schématu
- Přímá plošina pro venkovní použití, rozměry schodiště 9x 165/270 mm
- Minimální nosnost plošiny 250 Kg
- Minimální rozměr podlahy plošiny 1000x800 mm
- Automatické sklápění podlahy plošiny
- Nové rozvody elektro z rozvaděče (dle schématu), osazení jističe v rozvaděči
- Zvonek pro invalidy pro přivolání obsluhy plošiny
- Instalace rozvodů a napojení bude provedeno do vkládacích lišt
- Součástí dodání budou jednotlivé výchozí elektro revize, prohlášení o shodě, certifikáty, návody
- Nutné stavební úpravy pro instalaci plošiny
- Zednické začištění a výmalba dotčených ploch
- Závěrečný úklid
- Proškolení obsluhy

Rozměry jsou pouze orientační pro potřeby cenové nabídky. Skutečné rozměry si musí zhotovitel ověřit na místě stavby.

Nádražní 2  
306 28 Plzeň



www.mps.cz

**Servis plošiny není součástí dodávky je zajištěn centrálně pro všechny plošiny objednatele.**



V Prostějově dne 28. března 2017

Cenová nabídka č. 2712017  
na realizaci veřejné zakázky

**„OOP ÚNĚŠOV – ZPŘÍSTUPNĚNÍ  
ODDĚLENÍ PRO IMOBILNÍ OSOBY“  
KRPP – 47590/ ČJ – 2017 – 0300VZ - VZ  
Část B**

**Zadavatel:** Česká republika – Krajské ředitelství policie Plzeňského kraje  
plk. Ing. Bc. Petrem Nováčkem, náměstkem ředitele pro ekonomiku  
**Údlo:** Nádražní 2, 306 28 Plzeň  
**IČ:** 75151529  
**DIČ:** CZ75151529

Osoba oprávněná  
jednat jménem  
zadavatele :



Kontaktní osoba ve  
věci zakázky:



**Obhazeč:** MANUS Prostějov, spol. s r.o.

**Údlo:** Za drahou 4332/4, 796 87 Prostějov  
**Právní forma:** společnost s ručením omezeným, zapsaná v obchodním rejstříku, vedeném  
Krajským soudem v Brně, oddíl C, vložka 9106  
**IČ:** 479 00 440, **DIČ:** CZ 479 00 440

**Zastoupen:**  
**E-mail:**  
**Telefon:**  
**Kontaktní osoba:**  
**E-mail:**  
**Telefon:**  
**Mobil:**



**Dokumenty nabídky:**

- **Obsah nabídky (příložené dokumenty jsou označeny a číslovány jako přílohy)**

Předmět zakázky .....	str. 2
Předmět nabídky - popis .....	str. 2/3
Celková nabídková cena zakázky .....	str. 4
Ostatní podmínky .....	str. 4/5
Prohlášení o nevyužití subdodavatele .....	str. 5

- **Přílohy k nabídce:**

1. Krycí list nabídky
2. Podepsaný návrh smlouvy
3. Doklady a dokumenty k prokázání splnění kvalifikace
  - 3.1 Výpis z Obchodního rejstříku – kopie
  - 3.2 Výpis z Živnostenského rejstříku – kopie
  - 3.3 Čestné prohlášení o splnění základních kvalifikačních předpokladů
4. Ostatní doklady a dokumenty

**1. Předmět zakázky:**

Předmětem veřejné zakázky je dodávka a montáž vnější šikmé schodišťové plošiny.

Místo plnění:

Objekt Krajského ředitelství policie Plzeňského kraje  
OOP Úněšov, Úněšov 70, 330 38 Úněšov

**2. Předmět nabídky - popis:**

V souladu se zadávacími podmínkami včetně technické specifikace nabízíme šikmou schodišťovou plošinu s přímou dráhou typu IPM 300 dle níže uvedené specifikace.

**Technické parametry plošiny**

<b>typové označení:</b>	IPM 300 (Logic)	<b>počet nástupišť:</b>	2
<b>umístění:</b>	venkovní	<b>místo parkování:</b>	dolní nástupiště
<b>pozice:</b>	pravá	<b>sklápěné nájezdy:</b>	čelní, pravý a levý
<b>sklápění podlahy:</b>	automatické	<b>typ dráhy:</b>	přímá
<b>ovládání:</b>	tlačítkové nucené	<b>uchycení dráhy:</b>	na ocelové sloupky
<b>rozměry desky:</b>	900 x 800 mm	<b>napájecí napětí:</b>	230 V, 50 Hz
<b>délka dráhy:</b>	cca 4,6 m	<b>nosnost:</b>	250 - 300 kg
<b>příkon:</b>	100 W (bateriový provoz)	<b>rychlost jízdy:</b>	0,06 m/s
<b>specifické prvky:</b>	zvonek pro invalidy pro přivolání obsluhy plošiny		

- levá a pravá zábrana (sklopné madlo)
- pravý, levý a čelní nájezd 200 mm
- tlačítkové ovládací kazety v obou nástupištích
- bezpečnostní boční hrany
- bezpečnostní dno (tzv. plovoucí podlaha, zastaví plošinu při nájezdu na překážku)
- signalizace přetížení
- nouzová akustická signalizace s baterií

Popis zařízení a navrženého řešení

Plošina typu IPM 300 je navržena ve standardním provedení s ovládáním na plošině a ve stanici (nahoru, dolů, stop a kontrolka provozu). Plošina může tzv. parkovat v přiklopeném stavu v dolní i v horní stanici. Umístění pojezdové dráhy plošiny navrhujeme na pravou stranu schodiště s kotvením dráhy na ocelové sloupky. Pojezdová dráha z uzavřených nerezových trubek bezpečně plní funkci zábradlí, protože nemá žádné pohybující se části a netrpí žádným útlakem laku opotřebováním. Sklápění přepravní desky je navrženo automatické. Sklápění pojezdových můstků a bariérových madel na plošině je automatické, tj. poháněné motorem, ovládané tlačítkem. Systém pohonu plošiny je elektromechanický a je kompletně umístěn v tělese plošiny. Plošina je vybavena stanovenými bezpečnostními prvky (při nájezdu plošiny na překážku bokem nebo podlahou se plošina zastaví). Na plošině je umístěno tlačítko nouzového signálu (siréna) pro přivolání obsluhy nebo pomoci v případě znemožnění provozu (výpadek proudu, porucha, apod.). V případě výpadku proudu nebo poruchy je možné plošinu ručním tahem přepřavit do dolní stanice. Povrchová úprava a krytování plošiny – prášková barva RÖMAXIT (odstín vzorníku RAL dle výběru klienta), pojezdové trubky (dráha) – nerez ocel.

Předmět nabídky zahrnuje mimo jiné:

- Zpracování výrobní a technické dokumentace.
- Montáž zařízení.
- Dodání Prohlášení o shodě výrobce plošiny.
- Komplexní dodávku „na klíč“ včetně technické zprávy a technické dokumentace, revizní zprávy, výchozí elektro revize a uvedení do provozu.
- Zařízení a jeho instalaci splňující všechny současné platné normy a předpisy včetně požadavků vyhlášky č. 398/2009 Sb., o obecných technických požadavcích zabezpečujících bezbariérové užívání staveb a normy EN 81-40.
- Dodání návodu k použití a obsluze zařízení v českém jazyce.
- Rozvody elektro z rozvaděče podle schématu, osazení jističe v rozvaděči
- Instalace rozvodů a napojení do vkladacích lišt
- Připojení zařízení k elektrické síti (přípojka dle zadávací technické specifikace)
- Zednické zčištění a výmalba dotčených ploch
- Závěrečný úklid
- Proškolení odpovědné osoby

Ukázka obdobného řešení:

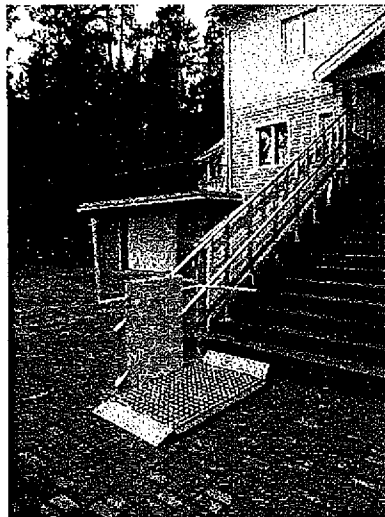
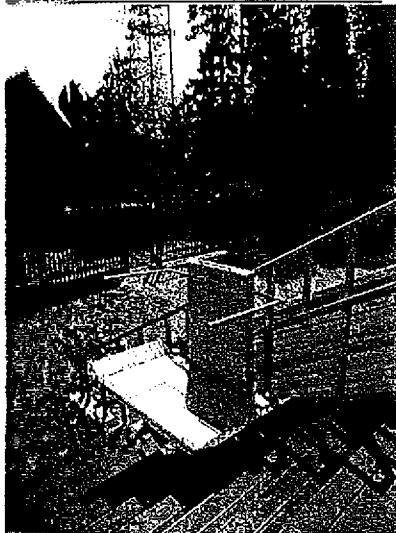

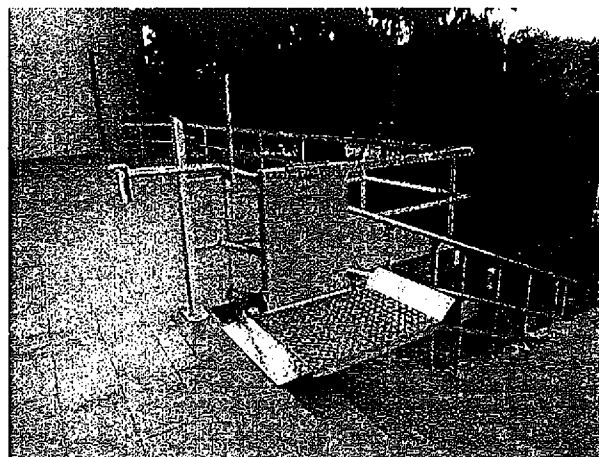

### 3. Celková nabídková cena zakázky:

Nabídková cena bez DPH .....	240.000,- Kč
DPH ve výši 21% .....	50.400,- Kč
<b>Cena celkem vč. DPH .....</b>	<b>290.400,- Kč</b>

Nabídková cena je zpracována jako cena konečná, maximální, nejvýše přípustná a platná po celou dobu plnění veřejné zakázky.

Nabídková cena zahrnuje veškeré náklady dodavatele spojené s plněním předmětu veřejné zakázky. Celá částka stanovené nabídkové ceny zahrnuje celé plnění veřejné zakázky.

### 4. Ostatní podmínky:

Termín dodání:	do 31. srpna 2017
Délka realizace:	1 až 2 dny instalace v místě plnění
Platební podmínky:	dle SoD
Platnost cenové nabídky:	6 měsíců od data vystavení

### Záruční doba:

Záruku na dílo poskytujeme v délce 36 měsíců na celou zakázku (komplexní dodávku), tj. zařízení, materiál i provedené práce. Záruka začíná běžet dnem předání hotového díla zhotovitelem objednateli v místě plnění. Podmínkou platnosti záruky je provádění pravidelného servisu na zařízení podle platných předpisů a návodů výrobce, tj. naší firmou, nebo firmou námi uznanou.

### Poznámka:

Všechny naše plošiny jsou certifikovány dle nové vyhlášky č. 398/2009. Výše uvedené rozměry přepravní desky a technické provedení plošiny lze upravit v následných projektech a po vzájemné dohodě s investorem. Naše dosavadní realizace najdete na [www.manuspv.cz](http://www.manuspv.cz) pod odkazem „Reference“.

Výhody firmy MANUS Prostějov, spol. s r.o.:

- český výrobce
- zakázková výroba dle potřeb klienta
- výroba do tuzemska i zahraničí
- pružný servis po celé ČR
- prodloužená záruční doba

**5. Prohlášení o nevyužití subdodavatele**

Prohlašujeme, že k realizaci zakázky nebudeme využívat subdodavatele, a že předmětem nabídky je zařízení vlastní výroby. Souhlasíme se zveřejněním údajů týkajících se naší nabídky i vlastní zakázky.

Za uchazeče

**MANUS**  
PROSTĚJOV spol. s r.o.  
PLOŠINY PRO IMOBILNÍ OSOBY  
7a drahou 4332/4, 796 87 Prostějov  
IČ 479 00 440 DIČ CZ47900440 <sup>②</sup>

Ing. Aleš Matušů

jednatel společnosti MANUS Prostějov, spol. s r.o.

*Příloha č. 3 k č.j.: KRPP-47590-12/01-2017-0300VZ-VZ*

*Počet listů: 1*

**BAROCHOVÁ Marcela**

**Od:** [redacted]  
**Odesláno:** 19. dubna 2017 9:47  
**Komu:** [redacted]  
**Předmět:** RE: Dotaz komise

Dobrý den,

Potvrzujeme, že firma Manus Prostějov s.r.o. je jako výrobce schopna dodat plošinu s rozměrem přepravní desky 1000x800mm a to bez navýšení nabídkové ceny.

S pozdravem

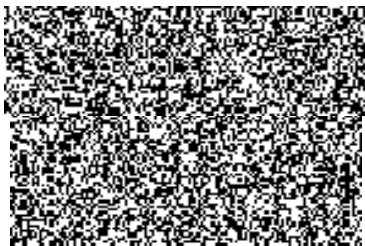

ČESKÁ REPUBLIKA  
KRAJSKÉ ŘEDITELSTVÍ POLICIE PLZEŇSKÉHO KRAJE

Došlo: KRPP-47590-12/01-2017-0300VZ-VZ  
Č.j.: 1  
Počet listů: 1 Přílohy: 1

**From:** [redacted]  
**Sent:** Wednesday, April 19, 2017 9:41 AM  
**To:** [redacted]  
**Subject:** Dotaz komise

Dobrý den, v zadávací dokumentaci k veřejné zakázce uveřejněné ve výzvě k podání nabídek veřejné zakázky č.j. KRPP-47590/ČJ-2017-0300VZ-VZ s názvem „OOP Úněšov zpřístupnění oddělení pro imobilní osoby“ bylo požadováno dodání plošiny o minimálních rozměrech podlahy 1000x800mm. Komise pro hodnocení a posouzení nabídek konstatovala, že ve Vaší nabídce však uvádíte rozměr 900x800mm. Žádáme o vysvětlení zda Vámi v případě dodání této plošiny bude splňovat požadavek zadavatele na uvedený rozměr, tj. minimální rozměr podlahy 1000x800mm. Vaše vysvětlení sdělte písemně v termínu do 20.4.2017 do 15.00hod.



**KRAJSKÉ ŘEDITELSTVÍ POLICIE PLZEŇSKÉHO KRAJE**  
Odbor veřejných zakázek

Nádražní 2  
306 28 Plzeň

