

PRAMOS, a. s.

Sídlo společnosti: Brněnská 577, 691 76 Šitbořice
 *** P O B O Č K A B O S K O V I C E ***
 Kpt. Jaroše 25, 680 01 Boskovice

tel.: 775 591 309
 fax: 516 413 943
 e-mail: boskovice@pramos.cz

Bankovní spojení:

ČSOB / Poštovní spořitelna

č.ú.: 
 IČ: 63479087 DIČ: CZ63479087
 OR: KOS Brno, oddíl B, vložka 1724



Okna inspirovaná lidmi.

TRADICE
OD ROKU
1995

OPRAVDU ČESKÁ OKNA

Smlouva o dílo: 22060128

Objednatel:	Střední škola André Citroëna Boskovice, příspěvková organizace	Adresa stavby:	
IČ:	00056324		budova okál
DIČ:	CZ00056324		Boskovice
Banka:			680 01
tel.:	516 426 202	Zástupce:	Ošlejšek Karel RNDr.
fax:			
e-mail:	oslejsek@skolaac.cz		
Adresa:	náměstí 9. května 2153/2a Boskovice 680 01	Dokončení výroby:	
		Termin realizace:	10 t. od úhr. zálohy a podpisu
		Výrobní rozměry dodal:	Hirt Petr
Sjednáno dne:	9.6.2022	Zpracoval:	Vaněrková Kateřina

Doplatek bude uhrazen: Převodem Splatnost faktury (počet dní): 7 Souhlas s el. fakt.: A

- Podpisem této objednávky uzavírají objednatel a zhotovitel smlouvu o dílo dle ustanovení Občanského zákoníku. Nedílnou součástí smlouvy jsou Prodejní a dodací podmínky a v případě snížené sazby DPH nebo přenesené daňové povinnosti i Čestné prohlášení. Sazba DPH bude stanovena podle zákona o DPH, platného v den zdanitelného plnění.
- Prohlášení o vlastnostech výrobku dle požadavků nařízení EU CRP 305/2011 je k dispozici na internetových stránkách www.pramos.cz v sekci ke stažení / kvalita. V papírové formě je na vyžádání k dispozici ve všech obchodních kancelářích. Dotazy na e-mailové adrese vlastnosti@pramos.cz
- V případě, že součástí sjednaných prací není Ošetření připojovací spáry, zákazník tímto potvrzuje, že byl seznámen s požadavky a cenou provedení připojovací spáry podle ČSN 73 0540-2 a ČSN 74 6077 a výslovně potvrzuje, že toto ošetření v rámci smlouvy o dílo NEPOŽADUJE.

VŠECHNY POZICE JSOU ZOBRAZENY PŘI POHLEDU ZE VNITŘ, POKUD NENÍ UVEDENO JINAK

Důležité kontakty PRAMOS, a. s.

Expedice a montáž oken: montaze@pramos.cz ☎ 519 407 570 ☎ 777 811 457 www.pramos.cz
 Požadavek na servis: servis@pramos.cz ☎ 519 407 564 ☎ 777 811 466 ☎ 777 811 464

Pozice: 1/: Jednodílné vchodové dveře + příslušenství

Rozměry rámu: 1100,0 x 2150,0 mm

Stavební otvor: 1120,0 x 2160,0 mm

HORIZONT PS PENTA (5 KOMOR)

Vchodové dveře

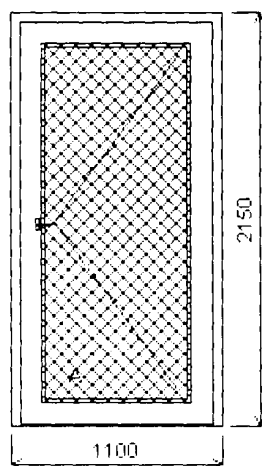

Základní cena: Jednodílné vchodové dveře
 Barva (int/ext): Bílá / Bílá (bílý nosič s šedým těs.)
 Sklo: XAUTO40 Hladká výplň 40 barva dle křídla slož A

Rám: Dveřní PENTA 5 komor. 75/ 80 mm
 Práh: PENTA nízký (+ podkladníprofil)
 Křídlo: Dveřní 5 komor. otv.DOVNITŘ 130 mm
 Montáž: Vruty
 Klika: Klika / koule bílá
 Kování: VD pravé Security Automatic G=1020
 Doplnky: Úhelník 40 x 40 x 2 mm, bílý
 1ks,B=1200mm
 Lišta bez těsnění 50 mm, barva dle vnitřní str. rámu 2ks,B=2150mm
 Světlost dveří A 940x2070

Výška kliky: od kraje křídla A:1041
 Hmotnost výrobku 70 kg

Popis: K FÁBERCE - vchodové dveře otvíravé dovnitř, pohled zevnitř

Množství: 1

Cena za ks:

Celkem:**Pozice: 2/: Jednodílné okno + příslušenství**

Rozměry rámu: 1130,0 x 1180,0 mm

Stavební otvor: 1150,0 x 1230,0 mm

HORIZONT PS PENTA PLUS (7 KOMOR)

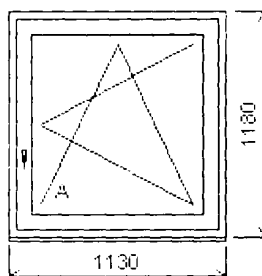

Základní cena: Jednodílné okno
 Barva (int/ext): Bílá / Bílá (bílý nosič s šedým těs.)
 Sklo: PU4-14G_Ar-F4-14G_Ar-PU4 Trojsklo 0.6 chromatech ultra

Rám: Okenní PENTA 7 komor. 75/ 69 mm
 Křídlo: Okenní PENTA 7 komor.
 Zazdivací lišta: Podkl. profil +30 mm (7 KOMOR)
 Montáž: Kotvy / vruty dle ČSN 746077
 Klika: Atlanta Secustic
 Doplnky: Fe/Zn pásek k venk. parap. (dočasné řešení) 1ks,B=1130mm
 Žaluzie HIT1 celostín b:1/ 9010 Bílá ovl:P pole A
 Úhelník 40 x 40 x 2 mm, bílý
 2ks,B=1350mm
 Úhelník 40 x 40 x 2 mm, bílý
 2ks,B=1250mm
 Lišta bez těsnění 50 mm, barva dle vnitřní str. rámu 2ks,B=1350mm
 Lišta bez těsnění 50 mm, barva dle vnitřní str. rámu 2ks,B=1250mm

Výška kliky: od kraje křídla A:396
 Hmotnost výrobku 58 kg

Popis: KANCELÁŘ AUTOŠKOLA 1+2

Množství: 2

Cena za ks:

Celkem:

Pozice: 3/: Jednodílné vchodové dveře + příslušenství

Rozměry rámu: 1090,0 x 2115,0 mm

Stavební otvor: 1110,0 x 2125,0 mm

HORIZONT PS PENTA (5 KOMOR)

Vchodové dveře

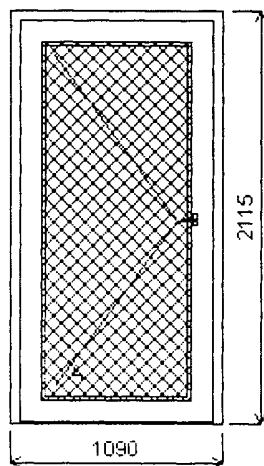

Základní cena: Jednodílné vchodové dveře
 Barva (int/ext): Bílá / Bílá (bílý nosič s šedým těs.)
 Sklo: XAUTO40 Hladká výplň 40 barva dle křídla slož A

Rám: Dveřní PENTA 5 komor. 75/ 80 mm
 Práh: PENTA nízký (+ podkladníprofil)
 Křídlo: Dveřní 5 komor. otv.DOVNITŘ 130 mm
 Montáž: Vruty
 Klika: Klika / klika bílá
 Kování: VD levé Secury AutomaticG=1020
 Doplnky: Úhelník 40 x 40 x 2 mm, bílý
 1ks,B=1200mm
 Lišta bez těsnění 50 mm, barva dle vnitřní str. rámu 2ks,B=2115mm
 Světlost dveří A 930x2035

Výška kliky: od kraje křídla A:1041
 Hmotnost výrobku 69 kg

Popis: K FINANČNÍMU ÚŘADU - vchodové dveře
 otvíravé dovnitř, pohled zevnitř

Množství: 1

Cena za ks:

Celkem:**Pozice: 4/: Jednodílné okno + příslušenství**

Rozměry rámu: 1130,0 x 1180,0 mm

Stavební otvor: 1150,0 x 1230,0 mm

HORIZONT PS PENTA PLUS (7 KOMOR)

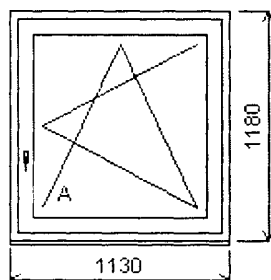

Základní cena: Jednodílné okno
 Barva (int/ext): Bílá / Bílá (bílý nosič s šedým těs.)
 Sklo: PU4-14G_Ar-F4-14G_Ar-PU4 Trojsklo 0.6 chromatech ultra

Rám: Okenní PENTA 7 komor. 75/ 69 mm
 Křídlo: Okenní PENTA 7 komor.
 Zazdívací lišta: Podkl. profil +30 mm (7 KOMOR)
 Montáž: Kotvy / vruty dle ČSN 746077
 Klika: Atlanta Secustic
 Doplnky: Fe/Zn pásek k venk. parap.
 (dočasné řešení) 1ks,B=1130mm
 Žaluzie HIT1 celostín b:1/
 9010 Bílá ovl:P pole A
 Úhelník 40 x 40 x 2 mm, bílý
 2ks,B=1350mm
 Úhelník 40 x 40 x 2 mm, bílý
 2ks,B=1250mm
 Lišta bez těsnění 50 mm, barva dle vnitřní str. rámu 2ks,B=1350mm
 Lišta bez těsnění 50 mm, barva dle vnitřní str. rámu 2ks,B=1250mm

Výška kliky: od kraje křídla A:396
 Hmotnost výrobku 58 kg

Popis: KUCHYŇKA + KANCELÁŘ

Množství: 2

Cena za ks:

Celkem:

Pozice: 5/: Sestava

Rozměry rámu: 2290,0 x 2270,0 mm

Stavební otvor: 2310,0 x 2320,0 mm

HORIZONT PS PENTA (5 KOMOR)

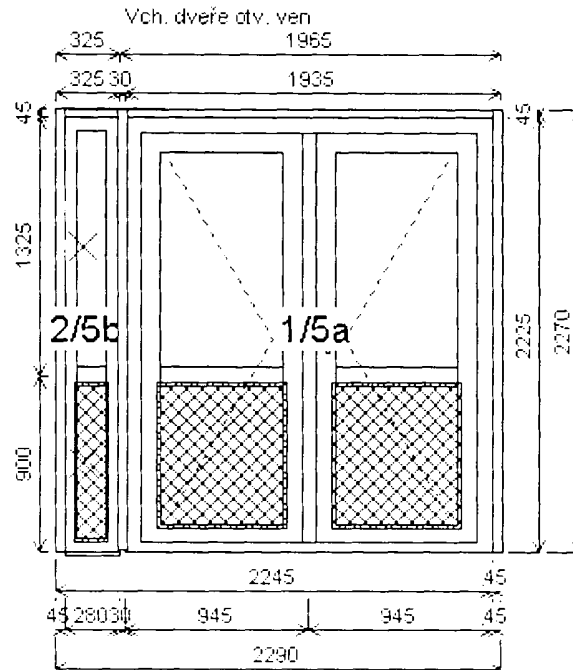

Pozice: 5a 1890,0x2225,0 mm 1 ks
 Základní cena: Dvojitelné vchodové dveře
 Barva (int/ext): Bílá / Bílá (bílý nosič s šedým těs.)
)
 Sklo: XAUTO40 Hladká výplň 40 barva dle
 křídla slož A
 S45Cp6.8-16G_Ar-FL4-14G_Ar-PU4 TSK
 Connex 33.2 (P2A) 0.6 chromatech
 ultra
 Rám: Dveřní PENTA 5 komor. 75/ 80 mm
 Práh: PENTA nízký (+ podkladníprofil)
 Stulp: Stulp PENTA 70 mm
 Křídlo: Dveřní 5 komor. otv. VEN 130 mm
 *** POHLED Z VENKU ***
 Pevné příčky: Sloupek PENTA 7 komor. 94 mm
 Klika: Klika / koule bílá
 Kování: VD sp.kř.levé Secury Automatic (i
 pro panik klika-koule)
 VD pravé Secury Automatic vrchní
 G=1020
 Doplnky: Lišta bez těsnění 30 mm,
 barva dle vnitřní str. rámu 1ks,B=
 2400mm
 Lišta bez těsnění 30 mm,
 barva dle vnitřní str. rámu 2ks,B=
 2300mm
 Rozšíření 45 mm penta plus d=
 1890,0mm
 Rozšíření 45 mm penta plus d=
 2270,0:mm
 Světlost dveří A 830x2145
 Světlost dveří B 830x2145
 Výška kliky: od kraje křídla B:1041
 Hmotnost výrobku 186 kg
 Popis:

vchodové dveře otvíravé ven, pohled
zvenku

Pozice: 5b 280,0x2225,0 mm 1 ks
 Základní cena: Dvojitelné okno s poutcem
 Barva (int/ext): Bílá / Bílá (bílý nosič s šedým těs.)
)
 Sklo: XAUTO40 Hladká výplň 40 barva dle
 křídla slož A
 S45Cp6.8-16G_Ar-FL4-14G_Ar-PU4 TSK
 Connex 33.2 (P2A) 0.6 chromatech
 ultra
 Rám: Okenní PENTA 7 komor. 75/ 69 mm
 Sloupek: Sloupek PENTA 7 komor. 94 mm
 Křídlo: Bez křídla - neotvíravé
 Zazdivací lišta: Podkl. profil +30 mm (7 KOMOR)
 Klika: žádná
 Kování:
 Doplnky: Rozšíření 45 mm penta plus d=280,0m
 m
 Rozšíření 45 mm penta plus d=
 2270,0mm
 Hmotnost výrobku 31 kg
 Spoje: celkem
 ZM2577 Spoj l penta + výztuha

Množství: 1

Cena za ks:

Celkem:

Položky

Položek: 5 cena:		
Sleva	30,0%	
Cena po slevě		
Jarní sleva	15,0%	
Cena po slevě		
Olištování: po slevě 30,0%, 15,0%		
Parapety vnější: po slevě 30,0%, 15,0%		
Žaluzie: po slevě 30,0%, 15,0%		
Spoje, rozš.prof.: po slevě 30,0%, 15,0%		
MS Montáž PVC prvků standard;	42,36	bm
DS Demontáž standard;	40,09	bm
DO Demontáž ocel; pozice 2,5	7,90	jm
1O .Zaprav ostění1 (vnitř);	31,21	bm
1P .Zaprav parap. rov1 (vnitř.);	8,88	bm
LU Likvidace dřevo - úzký rám;	10,00	jm
LO Likvidace ocel; pozice 2,5	7,90	jm
X .Lepidlo na úhelníky	1,00	jm
X .Demontáž dřeva (bok + vrch), pozice 3	1,00	jm

Součet:	149 509,00 Kč
DPH [0%]:	0,00 Kč
Celkem:	149 509,00 Kč
Záloha:	0,00 Kč

PLATBA PROBĚHNE PO MONTÁŽI PŘEVODEM.

Tato Smlouva je uzavřena dnem jejího podpisu smluvní stranou. Smlouva nabude účinnosti uveřejněním v registru smluv podle zákona č. 340/2015 Sb., o registru smluv, ve znění pozdějších předpisů. Smluvní strany se dohodly, že uveřejnění v registru smluv provede Objednatel.

ČESTNÉ PROHLÁŠENÍ (PLÁTCE DANĚ)

Předmětem této smlouvy o dílo jsou stavební práce, u kterých je dle zákona o DPH u plátců daně, kteří předmět díla použijí pro svoji ekonomickou činnost, uplatněn tzv. REŽIM PŘENESENÉ DAŇOVÉ POVINNOSTI (§ 92a a 92e zák. č. 235/2004 Sb.)

Označte pouze jednu správnou variantu křížkem:

- Tímto prohlašuji, že jsem plátcem DPH a že předmět daně bude použit pro ekonomickou činnost.
Dále prohlašuji, že objekt, do kterého budou zamontovány otvorové výplně, splňuje definici sociálního bydlení ve smyslu §48 a §48a zák.č. 235/2004 Sb. a podléhá snížené sazbě DPH (15%), kterou je povinen přiznat a odvést správci daně objednatel.

Tímto prohlašuji, že jsem plátcem DPH a že předmět daně bude použit pro ekonomickou činnost.

Dále prohlašuji, že objekt, do kterého budou zamontovány otvorové výplně, NEsplňuje definici sociálního bydlení ve smyslu §48 a §48a zák.č. 235/2004 Sb., a podléhá základní sazbě DPH (21%), kterou je povinen přiznat a odvést správci daně objednatel.

- Tímto prohlašuji, že jsem plátcem DPH, ale že předmět daně NEbude použit pro ekonomickou činnost.

Dále prohlašuji, že objekt, do kterého budou zamontovány otvorové výplně, splňuje definici sociálního bydlení ve smyslu §48 a 48a zák. č. 235/2004 Sb. a podléhá snížené sazbě DPH (15%).

- Tímto prohlašuji, že jsem plátcem DPH, ale že předmět daně NEbude použit pro ekonomickou činnost.

Dále prohlašuji, že objekt, do kterého budou zamontovány otvorové výplně, NEsplňuje definici sociálního bydlení ve smyslu §48 a 48a zák. č. 235/2004 Sb. a podléhá základní sazbě DPH (21%).

Dodací podmínky ke smlouvě o dílo

1. Úvodní ustanovení

1.1 Tyto Dodací podmínky ke smlouvě o dílo (dále jen „dodací podmínky“ nebo „podmínky“) upravují práva a povinnosti smluvních stran smlouvy o dílo (dále jen „smlouva“) a jsou její nedílnou součástí.

1.2. Smluvní strany jsou objednatel a zhotovitel. Pro účely těchto podmínek je zhotovitelem PRAMOS, a s., a dále je označován jako „zhotovitel“ nebo „PRAMOS, a.s.“. Objednatel je buď spotřebitel, tedy konečný uživatel díla, který smlouvu uzavírá mimo rámec své podnikatelské činnosti, nebo podnikatel, dále jen „objednatel“.

1.3 Vztah mezi zhotovitelem a objednatelem se řídí smlouvou o dílo, ustanovením těchto podmínek a Občanským zákoníkem. Zvláštní práva, která přísluší spotřebiteli, jsou uvedeny v informacích pro spotřebitele, které jsou dostupné na webu Zhotovitele na <https://www.pramos.cz/files/clanky/64-informace-pro-spotrebitele-pred-uzavrenim-smlouvy.pdf>. Objednatel, který je podnikatel nemá spotřebitelská práva, i když jsou uvedeny v těchto podmínkách.

1.4 Smlouva i podmínky mohou být změněny pouze písemně, a to formou dodatku ke smlouvě. Dodatečná změna objednatele (např. pro změnu fakturační adresy pro Zelenou úsporám atd.) není po podpisu smlouvy možná vůbec.

2. Předmět smlouvy

2.1 Předmětem smlouvy je závazek zhotovitele provést dohodnuté dílo a objednatel se zavazuje dílo převzít a zaplatit za jeho provedení sjednanou cenu.

2.2 Předmětem díla je výroba a montáž prvků, které jsou specifikovány ve smlouvě vypracované na základě cenové nabídky. Popis konstrukčního řešení, počet a druh objednaných prvků a rozsah prací je stanoven smlouvou. Specifikace prací je definována v čl. 11 těchto podmínek. Řešení, prvky či vlastnosti díla, které nejsou uvedeny ve smlouvě, nejsou předmětem díla, i když jiné řešení, prvky či vlastnosti byly uvedeny při jednání se zákazníkem nebo v cenové nabídce, která byla následně na popud zákazníka změněna.

2.3 Provedením díla se rozumí jeho dokončení a předání předmětu díla v dohodnutém místě a době objednateli.

3. Místo plnění a doba provedení

3.1 Místem plnění je adresa stavby uvedená ve smlouvě.

3.2 Zhotovitel se zavazuje provést dílo v době sjednané ve smlouvě. Doba pro provedení díla počíná běžet následující den po úhradě zálohy, bylo-li sjednáno její zaplacení. Zhotovitel má právo na prodloužení doby zhotovení díla až o 14 dní, nebo od smlouvy oastoupit v případě prodloužení objednatele s úhradou zálohové faktury dle bodu 6.4.

3.3 Není-li zaplacení zálohy dohodnuto, počíná doba pro splnění díla běžet od podpisu smlouvy. Do doby plnění se nepočítá prodloužení, které bylo způsobeno neposkytnutím součinnosti ze strany objednatele nebo překážkami z důvodu na straně objednatele a dále z důvodu překážek na straně zhotovitele způsobených vyšší mocí.

3.4 Objednatel je povinen na své náklady zajistit, aby zhotovitel mohl provést dílo v době provedení, zejména je povinen zajistit stavební připravenost a umožnit montáž díla 4.4.

4. Provedení díla

4.1 Zhotovitel je povinen provést dílo na svůj náklad a na své nebezpečí.

4.2 Konkrétní den a čas provedení montáže v místě plnění dohodne zhotovitel s objednatelem telefonicky, SMS zprávou nebo e-mailem zasláným objednateli.

4.3 Zhotovitel je oprávněn plnit předmět smlouvy částečně a objednatel je povinen takto dílo převzít. Zhotovitel je povinen vyvinout maximální snahu, aby dílo mohlo být provedeno naráz.

4.4 Objednatel je povinen poskytnout zhotoviteli součinnost při provádění montáže. Objednatel se zejména zavazuje umožnit zhotoviteli přístup do prostor, kde bude prováděna montáž výrobků, zajistit zhotoviteli bezplatný odběr vody a elektrické energie, zabezpečit dostatečný a bezpečný průchod do místa plnění a připravit vyklizený pracovní prostor a zabezpečit je proti poškození a krádeži na místě montáže. Objednatel je dále povinen zajistit veškeré zábrany veřejných i neveřejných prostranství, případná povolení vjezdu a k parkování v průběhu realizace díla. V případě dodávky garážových vrat je zákazník navíc povinen vnitřní líc zdiva kolem stavebního otvoru zomítat do roviny tak, aby bylo možné správně kotvit vodící kolejnice a připravit stropní konstrukci, která umožní kotvení motoru a dráhy vrat. Pokyny k přípravě místa montáže najdete na internetových stránkách zhotovitele <http://www.pramos.cz/sluzby/montaz/>

4.5 V případě, že objednatel neposkytne zhotoviteli součinnost při provádění díla, je zhotovitel oprávněn účtovat objednateli smluvní pokutu, která bude účtována ve výši 30 % z hodnoty ceny díla. V případě prodlení objednatele s umožněním provedení montáže přechází na objednatele nebezpečí škody na věci. Neumožní-li objednatel montáž ani v náhradním termínu, který strany dohodnou nebo zhotovitel objednateli oznámí, je zhotovitel oprávněn odstoupit od smlouvy o dílo.

4.6 Za překážku na straně objednatele se považuje stavební nepřipravenost stavby, kde má dojít k montáži, a dále situace, kdy dojde ke změně podmínek na stavbě takovým způsobem, že po zaměření stavebních otvorů zhotovitelem dojde k jejich zmenšení či zvětšení pokračující výstavbou objektu.

4.7 Veškeré montážní práce, tj. zabudování výrobků do stavby, lze provádět, jen pokud venkovní teplota neklesne pod minus 10 °C., u montáže s ošetřením připojovací spáry pod minus 5 °C. V případech poklesu venkovní teploty pod uvedenou mez, nelze montáž provést. Neprovedení montáže z důvodu poklesu venkovních teplot není považováno za prodlení zhotovitele, ale o překážku z důvodu vyšší moci, a o dobu, po kterou nebude možné provést montáž, se prodlužuje doba pro zhotovení díla.

4.8 Objednatel je povinen učinit vše proto, aby ochránil svůj majetek před poškozením v důsledku montáže a dalších prací. Zhotovitel za tento majetek nenese odpovědnost.

4.9 Objednatel je povinen informovat zhotovitele o inženýrských sítích (rozvody vody, elektřiny, plynu, internetu, klimatizace atd.), které vedou ve vzdálenosti menší jak 25 cm od nově instalovaných otvorových výplní. V případě, že tak neučiní, nenese za takové poškození zhotovitel žádnou odpovědnost.

5. Předání a převzetí díla

5.1 Bezprostředně po dokončení díla (dokončení montáže) předá zhotovitel dílo objednateli a objednatel je povinen dílo převzít. Dílo je dokončeno, pokud je předvedena jeho funkčnost. Pokud je montáž prováděna za přítomnosti objednatele či jeho zmocněnce, není k převzetí zapotřebí písemná výzva k převzetí a objednatel bude vyzván k převzetí díla ústně po ukončení díla. K převzetí díla je oprávněna také osoba, která je přítomna provádění montáže. Pokud osoba, která je přítomna provádění montáže, má se za to, že je oprávněn také dílo převzít.

5.2 Objednatel je povinen dílo převzít, a to i tehdy, pokud dílo vykazuje vady a nedodělky, které samy o sobě a ani ve spojení s jinými nebrání užívání díla (např. prasklé sklo, chybějící kryty nebo škrábance na rámech, apod.). Za vady a nedodělky nebránící užívání díla se však pro účely této smlouvy nepovažují funkční vady, pro něž je užití jednotlivých částí díla obvyklým způsobem znemožněno nebo sníženo (např. netěsnosti, zatékání, funkční poruchy otevírání či zavírání oken a dveří apod.). Vadou se rozumí odchylka od kvalitativních podmínek, rozsahu, vlastností či parametrů díla nebo jeho částí, stanovených touto smlouvou nebo technickými normami či jinými obecně závaznými právními předpisy, které má dílo v okamžiku předání díla.

5.3 Vyskytnou-li se při předání díla vady a nedodělky, které samy o sobě a ani ve spojení s jinými nebrání užívání díla, budou tyto vady uvedeny v předávacím či montážním protokolu spolu se způsobem a termínem řešení vady (sleva, výměna, dodání).

5.4 Objednatel není povinen převzít dílo, pokud dílo vykazuje vady a nedodělky, které samy o sobě nebo ve spojení s jinými brání užívání díla. V případě nepřevzetí díla je však objednatel povinen podepsat protokol o montáži, ve kterém bude uvedeno, v jakém rozsahu bylo dílo provedeno a jaké vady dílo má. Zhotovitel je povinen vady odstranit nejpozději do 30 dnů po podpisu protokolu. Po odstranění vady či nedodělku vyzve zhotovitel objednatele k převzetí díla. Objednatel je však oprávněn rozhodnout se, že dílo přebírá i s vadami, jež jsou konkretizovány v zápise, přičemž určí lhůtu k jejich

odstranění, která nebude kratší než 10 dnů.

5.5 Pokud objednatel odmítá dílo bez důvodu převzít, je objednatel povinen podepsat protokol o montáži, ve které bude uvedeno, jaké části díla byly provedeny a jaké vady mělo dílo v době ukončení montáže.

5.6 Odmítne-li objednatel dílo převzít, ačkoliv k tomu není podle smlouvy či těchto podmínek oprávněn, je objednatel v prodlení s převzetím díla a v takovém případě platí fikce, že dílo bylo zhotoveno a předáno objednateli řádně, včas, bez vad a nedodělků v den dokončení montáže. Doba prodlení objednatele s převzetím díla se nezapočítává do doby pro splnění díla.

5.7 Bude-li dílo zhotovováno v období přesahující období jednoho měsíce nebo bude-li dílo zhotovováno po částech nebo v jednotlivých časových etapách, bude po ukončení každého měsíce, části nebo časové etapy, následovat dílčí předání převzetí díla. Po každém takovém dílčím předání je splatná část ceny díla, která odpovídá provedenému dílu. Celé dílo je provedeno a předáno při posledním dílčím předání a převzetí díla.

5.8 Zhotovitel se zavazuje provést jednotlivé dodávky výrobků a jejich zabudování najednou, plynule a bez přerušení. Tomu odpovídá i cena, která je za tyto práce požadována ve smlouvě. Požaduje-li objednatel celkovou kompletní (montáž žaluzií, osazení okenních a dveřních klik, krytek kování, vložek zámků dveří, montáž žaluzií a další úkony) až po ukončení montáže hlavních částí a předání díla objednateli, je povinen tak učinit písemnou formou dodatku ke smlouvě dodatečně montáží ZA 011. Zároveň se tím zavazuje k úhradě nákladů s tím spojených na místě montáže v hotovosti zejména pak nákladů na dopravu dle bodu 11.7.

6. Cena díla a splatnost díla

6.1 Cenou se rozumí cena díla sjednaná ve smlouvě a zahrnuje počet a druh objednaných prvků a rozsah prací sjednaných ve smlouvě. Jednotlivé položky ceny díla jsou ve smlouvě uvedeny samostatně.

6.2 Cena díla je uvedena včetně daně z přidané hodnoty v zákonné výši. V případě, že v době uskutečnění zdanitelného plnění bude sazba daně z přidané hodnoty nižší či vyšší, než v době podpisu smlouvy bude cena díla o tuto daň snížena či zvýšena bez dalšího.

6.3 Zhotovitel může požadovat přiměřené zvýšení ceny, jestliže se při realizaci díla objeví potřeba provedení takových činností a úkonů, bez nichž nelze dílo dokončit, a které nebyly v ceně za dílo zahrnuty a zároveň nemohly být zhotovitelem, ani při vynaložení veškeré odborné péče objektivně předvídaný v době uzavření této smlouvy. Navýšení ceny musí být oznámeno objednateli písemně. Pokud objednatel nebude se zvýšením ceny za dílo souhlasit, má právo od této smlouvy bez zbytečného odkladu odstoupit, avšak je povinen zhotoviteli uhradit část již provedeného díla vzniklé náklady, jestliže mu z dosavadní realizace díla vznikl majetkový prospěch. Neodstoupí-li objednatel bez zbytečného odkladu po doručení oznámení zhotovitele o zvýšení ceny, je povinen zvýšenou cenu za dílo zhotoviteli řádně uhradit.

6.4 Bylo-li ve smlouvě sjednáno zaplacení zálohy, záloha je splatná ve sjednaném termínu, jinak do 7 dnů od podpisu smlouvy. Podkladem pro zaplacení zálohy je smlouva o dílo s uvedeným číslem účtu zhotovitele. Platba zálohy bude provedena s variabilním symbolem, kterým je číslo smlouvy.

6.5 Nárok na zaplacení celé ceny díla vzniká zhotoviteli v den ukončení díla, tj. v den dokončení montáže. V případě, že objednatel nepřevzme od zhotovitele dílo, které je bez vad a nedodělků, případně které má drobné vady a nedodělků nebránící užívání díla, má zhotovitel nárok na úhradu celé ceny díla v den dokončení montáže, a to v hotovosti při předání díla, není-li sjednáno jinak. Povinnost objednatele převzít dílo a uhradit cenu dle předchozího bodu není dotčena ani případnou reklamací díla nebo drobnými vadami díla nebránící jeho převzetí.

6.6 Objednatel je oprávněn až do odstranění všech vad, nedodělků a nekompletnosti díla, ponechat si adekvátní částku odpovídající hodnotě vady díla, maximálně do výše 5 % z ceny díla. Pozastávka bude uhrazena v hotovosti při odstranění všech vad a nedodělků.

6.7 Celá cena díla bude zhotovitelem objednateli vyúčtována daňovým dokladem – fakturou, která bude vystavena zhotovitelem objednateli. V případě, že cena díla nebude zaplacená zálohou a doplatkem při ukončení montáže stanovuje se splatnost ceny díla na dobu 14 dnů od vystavení faktury.

6.8 V případě, že je objednatel v prodlení v poskytnutí součinnosti s provedením montáže déle jak 30 dnů a dílo je prokazatelně k montáži připraveno, je zhotovitel oprávněn vyúčtovat objednateli část ceny díla, která odpovídá ceně vyrobené části díla a objednatel je povinen tuto cenu uhradit, a to na základě daňového dokladu se splatností 14 dnů.

7. Odstoupení od smlouvy

7.1 Zhotovitel má právo od smlouvy odstoupit, jestliže

- a) objednatel neuhradí zálohu ve sjednané lhůtě.
- b) objednatel neposkytne zhotoviteli součinnost při montáži díla nebo montáž díla neumožní.
- c) objednatel nepřevzme dílo, ačkoliv k tomu není podle smlouvy či těchto podmínek oprávněn.
- d) objednatel je v prodlení s úhradou jakéhokoliv závazku jiného vůči zhotoviteli.
- e) proti objednateli bylo zahájeno insolvenční nebo exekuční řízení.

7.2 Až do zhotovení díla může objednatel od smlouvy odstoupit, je však povinen zaplatit zhotoviteli částku, která připadá na práce již vykonané, pokud zhotovitel nemůže jejich výsledek použít jinak a nahradit mu účelně vynaložené náklady.

7.3 Odstoupení je třeba učinit písemně a zaslat listinu s úkonem odstoupení druhé smluvní straně. Odstoupení je účinné v okamžiku doručení listiny s úkonem odstoupení druhé smluvní straně. Odstoupení od smlouvy nemá vliv na ujednání smluvní pokutě.

8. Smluvní pokuty

8.1 V případě, že zhotovitel odstoupí od smlouvy z důvodu neuhrazení zálohy objednatelem, je zhotovitel oprávněn účtovat smluvní pokutu ve výši 10 % z ceny díla.

8.2 V případě, že objednatel neumožní provedení montáže ve sjednaný den nebo dílo, které je bez vad nebo případně s vadami které nebrání užívání díla, nepřevzme, je objednatel povinen zaplatit zhotoviteli smluvní pokutu ve výši 0,1 % z ceny díla za každý den, kdy neumožní zhotoviteli provedení montáže a za každý den, kdy nepřevzme dílo.

8.3 V případě prodlení objednatele s úhradou ceny díla, je objednatel povinen zaplatit zhotoviteli smluvní úrok z prodlení ve výši 0,05 % z nezaplacené ceny díla denně za každý den prodlení.

8.4 V případě prodlení zhotovitele s provedením díla, je zhotovitel povinen zaplatit objednateli smluvní pokutu ve výši 0,0 % z neprovedené ceny díla denně za každý den prodlení, maximálně však do výše 10 % z ceny díla.

8.5 Smluvní pokuta je splatná na základě písemné výzvy smluvní strany druhé smluvní straně. Uplatněním smluvní pokuty nejsou dotčena práva na náhradu škody.

9. Vady a Záruka

9.1 Zhotovitel poskytuje objednateli záruku na dodávku oken s montáží v délce 84 měsíců, na dodávku plastových vchodových, balkonových a posuvných dveří, HS portálů a hliníkových výroky s montáží v délce 60 měsíců, na dodávku garážových vrat s montáží v délce 24 měsíců a na ostatní práce 24 měsíců. Na všechny ostatní výrobky a doplňky (například parapety, interiérové i exteriérové žaluzie, exteriérové i interiérové rolety, sítě proti hmyzu, zvonkové a přístupové domovní systémy atd.) poskytuje záruku 24 měsíců.

Na stálou barevnost bílých plastových profilů poskytuje záruku 120 měsíců, na stálou barevnost barevných profilů v délce 6 měsíců.

Záruka na zasklení se vztahuje pouze na jeho správné tepelně izolační vlastnosti a těsnost vnitřního prostoru. Ze záruky na skla je zcela vyloučeno prasknutí způsobené tepelným šokem, resp. tepelným lomem skla.

Na kování a odnímatelné a funkční komponenty oken a dveří (například kování posuvných dveří, samozavírače, zámkové vložky, kliky, pákové ovladače, elektromechanické zámky, elektromotorické zámky, mechanické zámky, elektrické otvírače, elektro pohony a dveřní kliky a madla atd.) poskytuje záruku 24 měsíců. Na paníkové kování, je záruka 24 měsíců platná jen za předpokladu, že je jednou za rok prováděna pravidelná kontrola jejich funkce dle vyhlášky 221/2014 Sb. Vyhláška o stanovení podmínek požární bezpečnosti a výkonu státního požárního dozoru.

Záruční doba na dílo zhotovené zhotovitelem počíná běžet dnem dokončení montáže. Zárukou se zavazuje zhotovitel, že dílo bude mít po dobu záruky vlastnosti sjednané ve smlouvě a bude po tuto dobu způsobilé ke smlouvenému použití a že si zachová obvyklé vlastnosti. Záruka ztrácí platnost v případě jakéhokoliv nedohodnutého zásahu objednatele do konstrukce předmětu smlouvy.

9.2 Zhotovitel neposkytuje záruku za jakost v případě, že dílo či jeho část ztratí způsobilost k použití pro obvyklý účel nebo že si nezachová obvyklé vlastnosti, byla-li ztráta způsobilosti způsobena neodborným zacházením, úpravou nebo špatnou údržbou. Zhotovitel neodpovídá za vady vzniklé nesprávným zacházením nebo skladováním, za vady vzniklé po dopravě nebo montáží v případě, že ji nezajišťuje zhotovitel a za vady vzniklé z důvodu vyšší moci (vis major). Zhotovitel neodpovídá ani za vady vzniklé nesprávným použitím, zejména pak nezodpovídá za poškození skla vlivem tzv. tepelného šoku resp. tepelného lomu. Pro platnost záruky je povinností používat výrobky v souladu s návodem k obsluze a

provádění pravidelné údržby. Návod je dostupný na <https://www.pramos.cz/dokumenty-ke-stazeni/>.

9.3 Vady, které se vyskytnou v záruční době, se uplatňují v reklamačním řízení a jejich odstraňování se řídí platný reklamačním řádem, který je dostupný na: <https://www.pramos.cz/dokumenty-ke-stazeni/obchod/>. Reklamaci může objednatel uplatnit u zhotovitele písemnou formou bez zbytečného odkladu po zjištění vady. Telefonická reklamacie nepovažována za platně učiněnou. K nahlášení reklamacie může využít i reklamační formulář na <http://www.pramos.cz/sluzby/servis/>, tel. 519 407 564, e-mail: servis@pramos.cz. Reklamace musí vždy obsahovat číslo zakázky, datum a rok montáže, jméno, kontaktní adresu, telefon a přesný popis vady. Zhotovitel se zavazuje, že reklamační vady řádně uplatněnou reklamaci na svůj náklad odstranit nejpozději do 30 dnů od data uplatnění vady. V případě vzniku nebo hrozby vzniku škody na zdraví či majetku v důsledku výskytu vady na díle v záruční době: zhotovitel zavazuje vynaložit veškeré úsilí, aby vada byla odstraněna bez prodlení.

9.4 Jde-li o vadu, kterou lze odstranit, je objednatel oprávněn požadovat bezplatné odstranění vady. Odstranění vady bude provedeno zhotovitelem, a to buď opravou, nebo výměnou vadného prvku. Neumožní-li objednatel zhotoviteli odstranit vadu díla nebo neposkytne-li zhotoviteli k odstranění součinnost, a to opakovaně, má zhotovitel právo odstoupit od smlouvy o dílo odstoupit.

9.5 Jde-li o vadu, kterou nelze odstranit a která brání tomu, aby věc mohla být podle objednávky řádně užívána jako věc bez vady, má objednatel právo na dodání té části díla, který má tuto vadu. Totéž právo mu přísluší u vad odstranitelných, jestliže pro opětovné vyskytnutí vady po opravě nebo pro větší počet vad nemůže věc řádně užívat. Jde-li o vadu neodstranitelnou, která však nebrání řádnému užívání věci podle objednávky, má objednatel právo na přiměřenou slevu.

9.6 Při poskytnutí záruční opravy zhotovitelem je objednatel povinen poskytnout zhotoviteli potřebnou součinnost, zejména umožnit vstup do prostor, kde se nachází dílo, zajistit přístup k výrobkům a jeho částem, zejména pak jednotlivým dílům (kování musí být volně přístupné a umožnit zejména nasazení a vysazení křídel). Povinností objednatele je komunikovat se zástupci zhotovitele, kteří reklamaci odstraňují, dohodnout se a odsouhlasit včas způsob odstranění vady, umožnit zhotoviteli odvoz díla nebo jeho částí, na které se vztahuje uplatnění záruk za účelem odstranění vad apod.

10. Závěrečná ujednání

10.1 Tyto prodejní a dodací podmínky jsou nedílnou součástí smlouvy.

10.2 Podpisem smlouvy objednatel potvrzuje, že si přečetl smlouvu s jejími přílohami, tyto podmínky a svým podpisem potvrzuje, že s veškerými podmínkami smlouvy, technickými parametry, provedením výrobků, doplňků a způsobem zabudování souhlasí tak, jak je uvedeno ve smlouvě a že uvedeným dokumentům porozuměl.

10.3 Pokud je některé ustanovení prodejních a dodacích podmínek v rozporu s ustanovením obsaženým ve smlouvě, platí, že ustanovení obsažená ve smlouvě jsou nadřazena ustanovením Prodejních a dodacích podmínek. Ztrátou některé ustanovení v těchto obchodních podmínkách nebo některé ustanovení v rámci jiných úmluv svoji platnost nedotýká se to platnosti veškerých ostatních ustanovení a dohod.

10.4 Objednatel nesmí svoje smluvní práva bez výslovného souhlasu zhotovitele převést na třetí osobu. Objednatel není oprávněn bez souhlasu Prodávajícího započíst vůči Zhotoviteli žádné pohledávky ani tyto pohledávky postoupit.

10.5 Obě strany se zavazují udržovat veškeré informace zajištěné při plnění smlouvy v tajnosti, nezveřejňovat a neposkytovat třetím osobám žádné informace, které získaly v souvislosti s realizací smlouvy, které by mohly poškodit vzájemné vztahy nebo jednu ze smluvních stran nebo které je nutno vzhledem k jejich povaze považovat za důvěrné.

10.6 Smluvní strany i jejich zástupci podepsaní pod smlouvou prohlašují, že údaje uvedené ve smlouvě jako například identifikační čísla, čísla účtů a jejich oprávnění zastupovat smluvní stranu jsou pravdivé. Smluvní strany se zavazují neprodleně informovat druhou smluvní stranu o změně těchto údajů.

10.7 Pro případ doručování listin souvisejících se smlouvou, tj. odstoupení, reklamacie apod. platí, že budou zasilány na adresu smluvní strany uvedenou ve smlouvě. V pochybnostech platí, že listina byla doručena nejpozději třetí pracovní den ode dne, kdy se dostala do dispozice druhé smluvní strany. Faktury a jiná komunikace může být veden prostřednictvím elektronické pošty.

10.8 Zhotovitel se zavazuje všechny získané osobní údaje využívat výhradně k řádnému plnění smlouvy a ručí za nakládání s nimi i v souladu se zákonem č. 110/2019 Sb. v platném znění a nařízení GDPR, a to v rozsahu uvedeném na webu Zhotovitele <https://www.pramos.cz/o-firme/gdpr/>

10.9 Objednatel dává zhotoviteli souhlas s případným bezplatným použitím fotografií dodaného díla a referenčního odkazu ke své propagaci.

10.10 Zhotovitel informuje Objednatele spotřebitele, že je možné vzniklé spory z uzavřených smluv řešit prostřednictvím mimosoudního řešení sporu. K mimosoudnímu řešení spotřebitelských sporů z uzavřených smluv je Česká obchodní inspekce, se sídlem Štěpánská 567/15, 120 00 Praha 2, IČ: 00020869, www.coi.cz. Další informace o mimosoudním

řešení sporů naleznete <https://www.coi.cz/informace-o-adr/>

11. Specifikace prací:

11.1 Montáží se rozumí usazení nových oken a dveří do připravených otvorů, ukotvení a zapěnění montážní pěnou, bez jejího ořezání. Součástí této montáže není ošetření připojovací spáry dle bodu 11.2. Objednatel je povinen připojovací spáru zapravit neprodleně po ukončení montáže omítkou nebo jinak ochránit před UV zářením, v opačném případě ztrácí na montáž záruku. Součástí montáže je i odstranění ochranných fólií, aby mohla být provedena vizuální kontrola nepoškození profilů. Tyto folie slouží k ochraně výrobků při jejich výrobě a přepravě. V případě, že objednatel nechce ochranné folie odstranit, je povinen tak učinit sám nejpozději do 3 měsíců od data montáže. V případě pozdějšího odstranění nelze garantovat možnost jejího bezpečného odstranění. Součástí montáže není mytí skel nebo rámu. Veškeré dodávky elektrických vrátných, elektromechanických zámků, elektro vrátných, elektro pohonů, čidel, čteček, elektro kontaktů, zvonků a garážových vrat jsou dodávány BEZ ZAPOJENÍ.

11.2 Ošetřením připojovací spáry se rozumí osazení parotěsných nebo paropropustných fólií na spáry mezi okny nebo dveřmi a stavebním otvorem, které v tomto místě stavby zajistí splnění požadavků ČSN 730540. Povrch pro provedení ošetření musí být rovný, hladký, suchý, bez dutin, nerovností a nečistot. Za připravenost podkladu odpovídá objednatel. Zákazník prohlašuje, že byl o požadavku ČSN informován a pokud nejsou součástí smlouvy, pak je tak učiněno na základě výslovného požadavku zákazníka. Objednatel je povinen folie zapravit omítkou nebo jinak ochránit před UV zářením nejpozději do 3 měsíců od montáže.

11.3 Montáž vnitřních parapetů bude provedena pouze, bude-li ve smlouvě sjednáno i zednické zapravení, dle bodu 11.5. V ostatních případech budou parapety bez montáže.

11.4 Demontáží se rozumí destruktivní odstranění stávajících výplní otvorů tak, aby bylo možné montovat nové výplně a jejich odnos na určené místo (podesta patra v bytovém domě, dvůr rodinného domu) pokud není ve smlouvě dohodnuto jinak. Zhotovitel nezodpovídá za porušení venkovní fasády vzniklé z důvodu jejího špatného technického stavu např. zvětrání, promrznutí, praskliny, odpadnuté kousky atd. Demontáží se rozumí pouze demontáž dřevěných oken a dveří, demontáž plastových nebo kovových oken, výloh, luxfer nebo kopličitů není součástí běžné demontáže a je zpoplatněna samostatnou položkou ve smlouvě.

11.5 Zapravením se rozumí:

- a) Zapravení ostění, čímž se rozumí odstranění přebytečné pěny a zednické začištění spáry mezi okny nebo dveřmi a ostěním z interiérové strany
- b) Zapravení parapetní nebo prahové roviny z interiérové strany, kterým se rozumí začištění oken nebo dveří v okolí parapetu a příprava parapetního lože u oken.
- c) Montáž parapetů – v případě dodávky parapetů zhotovitelem společně s okny
- d) Oprava vnější spáry (do tl. 10 mm) pružným tmelem. Touto opravou není myšlena oprava větších spár, trhlin, odpadlých kusů zdiva, překladů, omítek, maleb za předpokladu, že taková oprava je proveditelná bez nutnosti použití lešení nebo plošiny. V ostatních případech, s ohledem na bezpečnost provádějících pracovníků, opravu venkovní špalety zhotovitel nemůže provést. V případě vzniku větších spár nebo odpadlých kusů omítky než je uvedeno v bodě 11.5 d, lze provést jejich opravu omítkovou směsí a to jako vícepráce. Cenu takto vzniklé vícepráce je nutno dohodnout s provádějícím pracovníkem ještě před započítáním těchto prací. Úhrada těchto víceprací proběhne v hotovosti provádějícímu pracovníkovi.

Zapravením se nerozumí provádění výmalby, oprava původních obkladů, dlažby nebo jiného obložení ostění, které je eventuálně zpoplatněno zvláštním příplatkem.

Dle typu ostění se rozlišují tyto typy zapravení:

Zapravení 1: Použití u původních zdvojených oken a dveří s úzkým rámem v zalomeném ostění (šířka spáry nad 20 mm, hloubka špalety do 250 mm). Součástí je zapravení děr po kotvách jemnou omítkou se sádkou. Spára mezi oknem a špaletou je překryta PVC lištou šířky 30, 40 nebo 50 mm, která je dodávána spolu s výrobkem.

Zapravení 2: Použití u původních zdvojených oken a dveří s úzkým rámem v rovném ostění (šířka spáry do 20 mm, hloubka špalety do 250 mm). Celá špaleta i spára je překryta jemnou omítkou.

Zapravení 3: Použití u původních zdvojených oken a dveří s úzkým rámem v zalomeném ostění (šířka spáry nad 20 mm, hloubka špalety do 250 mm). Celá špaleta je nově vytvořená vhodným materiálem a je zapravená jemnou omítkou. Nová špaleta překrývá spáru i část rámu okna.

Zapravení 4: Použití u původních kastlových oken a dveří se širokým rámem v zalomeném ostění (šířka spáry do 70 mm, hloubka nové špalety do 400 mm). Spára mezi oknem a špaletou je překryta perlínkou a je zomítaná zároveň s rámem okna. Spoj mezi rámem a omítkou je zaakrylován. Celá špaleta je zomítaná jemnou omítkou.

Zapravení 5: Použití u původních kastlových oken a dveří se širokým rámem v zalomeném ostění (šířka spáry do 70 mm, hloubka nové špalety do 400 mm). Celá špaleta je nově vytvořená vhodným materiálem a je zapravená jemnou omítkou. Nová špaleta překrývá spáru i část rámu okna.

Zapravení 6: Použití u původních kastlových oken a dveří se širokým rámem v zalomeném ostění (šířka spáry nad 70 mm, hloubka špalety nad 400 mm). Celá špaleta je nově vytvořená vhodným materiálem a je zapravená jemnou omítkou. Nová špaleta překrývá spáru i část rámu okna.

11.6 Likvidací se rozumí odvoz a následná likvidace demontovaných výplní a vzniklé suti včetně hrubého úklidu.

11.7 Dopravou se v tomto případě rozumí doprava díla do místa, které určí objednatel.

V případě, že je sjednána montáž oken a dveří, doprava do 50km od nejbližší pobočky PRAMOS, a.s. je zdarma. V ostatních případech je doprava zpoplatněna cenou 12 Kč / km cesty tam i zpět od místa nejbližší pobočky PRAMOS a.s.

Tyto prodejní a dodací podmínky jsou platné od 13. 6. 2022 a smluvní strany jsou jimi vázány od okamžiku podpisu smlouvy.

Datum: 15. 6. 2022

Podpis obchodníka:



Datum: 20. 6. 2022

Podpis objednatele:

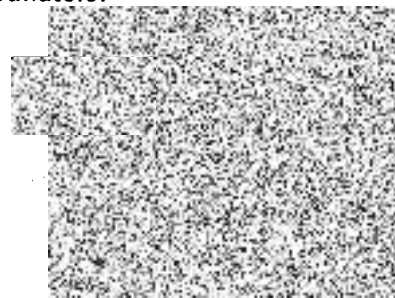



PRAMOS, a.s., Brněnská 377, 691 76 Šitbořice
IČO: 63479087, DIČ: CZ63479087