

Prováděcí smlouva č. j.: ZU-146/2022

k „Rámcové dohodě na dodávky kancelářského, sedacího a lehacího nábytku 2022 – 2023“ (dále jen „Rámcová dohoda“ či „RD“) ze dne 4. 2. 2022
s č. j.: MV-175034-38/VZ-2021

Níže uvedeného dne, měsíce a roku smluvní strany

Česká republika – Záchraný útvar Hasičského záchranného sboru České republiky

se sídlem: Opavská 771/29, 748 01 Hlučín
IČO: 75152304
DIČ: není plátcem DPH
za něhož jedná: brig. gen. Ing. David Kareš, velitel útvaru
osoba oprávněná k podpisu smlouvy:

e-mail: 
bankovní spojení: CNB Ostrava
číslo účtu: 4931881/0710
ID: m5aaa4j

(dále jen „Objednatel“)

na straně jedné

a

INTERIER TECH s.r.o

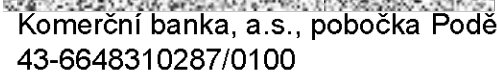
se sídlem: Za Drahou 253, 282 01 Český Brod-Liblice
IČO: 29058155
DIČ: CZ29058155
zapsaná v obchodním rejstříku vedeném Městským soudem v Praze, oddíl C, vložka 163550
za něhož jedná: 
e-mail: 
bankovní spojení: Komerční banka, a.s., pobočka Poděbrady
číslo účtu: 43-6648310287/0100
ID: 4winziy

(dále jen „Dodavatel“)

na straně druhé

(Objednatel a Dodavatel jednotlivě jako „Smluvní strana“ a společně jako „Smluvní strany“)

uzavřely tuto Prováděcí smlouvu (dále jen „Prováděcí smlouva“) k RD dle zákona č. 134/2016 Sb., o zadávání veřejných zakázek, v platném znění (dále jen „ZZVZ“) a v souladu s ustanovením § 1746 odst. 2 zákona č. 89/2012 Sb., občanský zákoník, ve znění pozdějších předpisů.

Smluvní strany, vědomy si svých závazků v této Prováděcí smlouvě obsažených a v úmyslu být touto Prováděcí smlouvou vázány, se dohodly na následujícím znění Prováděcí smlouvy.

1. Předmět Prováděcí smlouvy

- 1.1 Předmětem této Prováděcí smlouvy je závazek na straně Dodavatele odevzdat Objednateli předmět koupě s veškerým příslušenstvím (doprava, vykládka, montáž, instalace a likvidace obalového materiálu) a umožnit Objednateli nabytí vlastnického práva k předmětu koupě, a závazek na straně Objednatele tento předmět koupě s veškerým příslušenstvím převzít a zaplatit za něj Dodavateli kupní cenu.
- 1.2 Dodavatel se touto Prováděcí smlouvou, v souladu s Rámcovou dohodou, zavazuje dodat Objednateli plnění a jeho množství specifikované v Příloze č. 1 této Prováděcí smlouvy.

2. Kupní cena

- 2.1 Objednatel se zavazuje zaplatit Dodavateli cenu poskytnutého plnění, a to v rozsahu a způsobem stanoveným dále v této Prováděcí smlouvě.
- 2.2 Kupní cena za předmět koupě vychází z jednotkových cen jednotlivých položek, které jsou součástí Přílohy č. 1 této prováděcí smlouvy a byly Dodavatelem uvedeny v nabídce v Rámcové dohodě (Příloha č. 1 RD), a je počítána násobkem počtu kusů každé položky cenou této položky a následným součtem všech těchto násobků.
- 2.3 Celková cena v Kč bez DPH činí **330 935,00 Kč**.
Hodnota DPH v Kč činí **69 496,35 Kč**.
Celková cena v Kč včetně DPH činí **400 431,35 Kč**.
- 2.4 Ostatní podmínky vztahující se k platbě ceny za plnění poskytnuté Dodavatelem dle této Prováděcí smlouvy, jakož i lhůta splatnosti, jsou uvedeny v Rámcové dohodě.

3. Místo a čas plnění

- 3.1 Smluvní strany se dohodly, že Dodavatel je povinen dodat plnění dle této Prováděcí smlouvy Objednateli nejpozději do 35 dnů ode dne nabytí účinnosti této Prováděcí smlouvy.
- 3.2 Místem dodání plnění Dodavatele, dle této Prováděcí smlouvy, je Záchranný útvar Hasičského záchranného sboru České republiky, Opavská 771/29, 748 01 Hlučín, příp. dislokace Zbiroh: Záchranná rota Zbiroh, Pod parkem 662, 338 08 Zbiroh, příp. dislokace Jihlava: Záchranná rota Jihlava, Kosovská 5718/3, 586 01 Jihlava, přičemž místa dodání u jednotlivých položek předmětu plnění jsou uvedena v Příloze č. 1 této Prováděcí smlouvy.
- 3.3 Společně s předmětem koupě a jeho příslušenstvím se Dodavatel zavazuje předat Objednateli doklady nutné k převzetí a užívání věci a k uplatnění případných vad z titulu záruky za jakost.

4. Vlastnické právo a přechod nebezpečí škody

- 4.1 Vlastnické právo z Dodavatele na Objednatele přechází podpisem dodacího listu Objednatelem ve smyslu Čl. 10 Rámcové dohody.
- 4.2 K přechodu nebezpečí škody na předmětu plnění dojde okamžikem jeho převzetí ze strany Objednatele, a to podpisem dodacího listu Objednatelem.
- 4.3 K předání a převzetí předmětu plnění jsou určeny níže uvedené kontaktní osoby:



popř. osoby jimi pověřené.

5. Doba trvání a ukončení Prováděcí smlouvy

5.1 Tato Prováděcí smlouva nabývá platnosti dnem jejího podpisu oběma Smluvními stranami a účinnosti dnem jejího zveřejnění v souladu se zákonem č. 340/2015 Sb., o zvláštních podmínkách účinnosti některých smluv, uveřejňování těchto smluv a o registru smluv (zákon o registru smluv), v Registru smluv, ve znění pozdějších předpisů.

5.2 Tato Prováděcí smlouva může být ukončena výhradně následujícími způsoby:

- a) písemnou dohodou Smluvních stran;
- b) odstoupením Objednatele od této Prováděcí smlouvy dle odst. 5.3 tohoto článku Prováděcí smlouvy;
- c) odstoupením Dodavatele od této Prováděcí smlouvy dle odst. 5.4 tohoto článku Prováděcí smlouvy.

5.3 Objednatel může od této Prováděcí smlouvy okamžitě odstoupit, pokud:

- a) Dodavatel je v prodlení s poskytnutím plnění dle této Prováděcí smlouvy po dobu delší než čtrnáct (14) kalendářních dnů;
- b) Dodavatel je déle než patnáct (15) dnů v prodlení s odstraněním vad plnění dle této Prováděcí smlouvy;
- c) kvalita či jakost plnění dodaného dle této Prováděcí smlouvy vykáže nižší než smlouvenou kvalitu či jakost;
- d) Dodavatel poruší svou povinnost dle této Prováděcí smlouvy a nezjedná nápravu ani v dodatečně lhůtě stanovené mu Objednatelem, která nesmí být kratší deseti (10) dnů;
- e) Dodavatel je v likvidaci nebo vůči jeho majetku probíhá insolvenční řízení, v němž bylo vydáno rozhodnutí o úpadku, nebo byl insolvenční návrh zamítnut proto, že majetek nepostačuje k úhradě nákladů insolvenčního řízení, nebo byl konkurs zrušen proto, že majetek byl zcela nepostačující, nebo byla zavedena nucená správa podle zvláštních právních předpisů;
- f) Dodavatel není schopen poskytovat plnění dle této Prováděcí smlouvy, a to ode dne, kdy Dodavatel písemně prohlásí, že není schopen plnění poskytovat.

5.4 Dodavatel může od této Prováděcí smlouvy okamžitě odstoupit v případě prodlení Objednatele s úhradou ceny plnění dle této Prováděcí smlouvy nebo její části po dobu delší než třicet (30) dnů.

5.5 Odstoupením od Prováděcí smlouvy nejsou dotčena ustanovení týkající se smluvních pokut, ochrany informací, náhrady škody a ustanovení týkajících se takových práv a povinností, z jejichž povahy vyplývá, že trvají i po odstoupení.

5.6 Jakýkoliv úkon, vedoucí k ukončení této Prováděcí smlouvy, musí být učiněn v písemné formě a je účinný okamžikem jeho doručení Dodavateli. Zákonné důvody pro ukončení této Prováděcí smlouvy nejsou shora uvedeným dotčeny.

5.7 Výpověď a odstoupení od této Prováděcí smlouvy ze strany Objednatele nesmí být spojeno s uložením jakékoliv sankce k tíži Objednatele nebo Centrálního zadavatele.

6. Závěrečná ustanovení

6.1 Veškerá ujednání této Prováděcí smlouvy navazují na Rámcovou dohodu a Rámcovou dohodou se řídí, tj. práva, povinnosti či skutečnosti neupravené v této Prováděcí smlouvě se řídí ustanoveními Rámcové dohody. V případě rozporu mezi ujednáním v Prováděcí smlouvě a Rámcové dohodě má přednost ujednání v Rámcové dohodě.

6.2 Jestliže se ukáže jakékoliv ustanovení této Prováděcí smlouvy jako neplatné, nevymahatelné nebo neúčinné, nedotýká se tato neplatnost, nevymahatelnost nebo neúčinnost ostatních ustanovení této Prováděcí smlouvy. Smluvní strany se zavazují

nahradit do 30 pracovních dnů od doručení výzvy jedné Smluvní strany druhé Smluvní straně neplatné, neúčinné nebo nevymahatelné ustanovení ustanovením platným, účinným a vymahatelným se stejným nebo obdobným obchodním a právním smyslem, případně uzavřít smlouvu novou. Smluvní strany se zavazují poskytnout si navzájem součinnost nezbytnou k řádnému splnění jejich povinností dle této Prováděcí smlouvy.

6.3 Změny a doplňky této Prováděcí smlouvy lze činit pouze písemně, číslovanými dodatky, podepsanými oběma Smluvními stranami.

6.4 Tato Prováděcí smlouva je vyhotovena v elektronické podobě ve strojově čitelném formátu a jednající osoby Smluvních stran jí podepíší elektronickým podpisem ve shodě se zákonem č. 297/2016 Sb., o službách vytvářejících důvěru pro elektronické transakce, ve znění pozdějších předpisů.

6.5 V souladu se zákonem č. 340/2015 Sb., o zvláštních podmínkách účinnosti některých smluv, uveřejňování těchto smluv a o registru smluv (zákon o registru smluv), zajistí Objednatel uveřejnění celého textu Prováděcí smlouvy, vyjma osobních údajů, a metadat Prováděcí smlouvy v Registru smluv, včetně případných oprav uveřejnění s tím, že nezajistí-li Objednatel uveřejnění Prováděcí smlouvy nebo metadat Prováděcí smlouvy v Registru smluv do 30 dnů od uzavření Prováděcí smlouvy, pak je oprávněn zajistit jejich uveřejnění Dodavatel ve lhůtě tří měsíců od uzavření Prováděcí smlouvy.

6.6 Obě Smluvní strany shodně prohlašují, že si tuto Prováděcí smlouvu před jejím podpisem přečetly, že byla uzavřena po vzájemném projednání podle jejich pravé a svobodné vůle, vážně a srozumitelně, nikoli v tísní a za nápadně nevýhodných podmínek.

6.7 Smluvní strany uzavírají tuto smlouvu v souladu se zákonem č. 110/2019 Sb., o zpracování osobních údajů, a podle Nařízení Evropského parlamentu a Rady (EU) 2016/679 ze dne 27. dubna 2016 o ochraně fyzických osob v souvislosti se zpracováním osobních údajů a o volném pohybu těchto údajů a o zrušení směrnice 95/46/ES (obecné nařízení o ochraně osobních údajů).

6.8 V případě, že tato kupní smlouva či účinná právní úprava předepisují zveřejnění této kupní smlouvy, je Smluvní strana, která toto zveřejnění zabezpečuje, oprávněna osobní údaje ve smlouvě uvedené anonymizovat tak, aby nebyla dotčena ochrana osobních údajů osob Smluvních stran.

6.9 Nedílnou součástí prováděcí smlouvy je i Příloha č. 1 – Předmět plnění.

V Hlučíně dne viz el. podpis

V Českém Brodě dne viz el. podpis

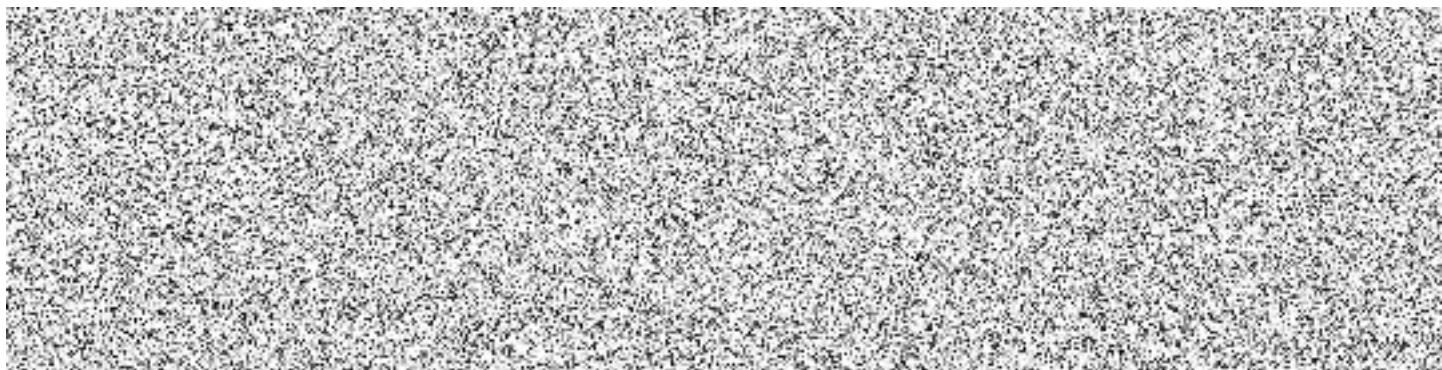

Příloha č. 1: Předmět plnění

Název	Cena za 1 ks (Kč bez DPH)	Počet (Ks)	Cena celkem (Kč bez DPH)	DPH 21 % (Kč)	Cena celkem (Kč, vč. DPH)	Místo dodání	Barevné provedení
(2) Stůl kancelářský psací - obdélníkový, 1400x800x730	2 384,00	2	4 768,00	1 001,28	5 769,28	HL	1x-buk 1x-třešeň
(3) Stůl kancelářský psací - obdélníkový, 1600x800x730	2 471,00	1	2 471,00	518,91	2 989,91	HL	1x-buk
(7) Kontejner mobilní - centrální zámek, 430x600x610	3 503,00	3	10 509,00	2 206,89	12 715,89	HL	2x-buk 1x-třešeň
(9) Nástavec na stůl dřevěný dělený, 1400x320x360	1 795,00	2	3 590,00	753,90	4 343,90	buk-HL tře-JIH	1x-buk 1x-třešeň
(19) Stůl kancelářský rohový levý, 1600/700x1200/800x730	3 720,00	2	7 440,00	1 562,40	9 002,40	buk-JIH tře-HL	1x-buk 1x-třešeň
(21) Stůl pracovní universální, 800x800x730	3 005,00	1	3 005,00	631,05	3 636,05	HL	1x-buk
(23) Stůl pracovní universální, 1600x800x730	4 195,00	1	4 195,00	880,95	5 075,95	HL	1x-buk
(28) Skříň šatní 1 dveřová s výsuvným věšákem, 600x440x1780	2 695,00	1	2 695,00	565,95	3 260,95	HL	1x-buk
(30) Skříň šatní 2-dveřová s šatní vložkou	4 329,00	2	8 658,00	1 818,18	10 476,18	JIH	2x-buk
(31) Skříň 2-dveřová policová 800x440x1780, 3/5police, 2/5 plně dveře	3 256,00	1	3 256,00	683,76	3 939,76	HL	1x-buk
(33) Skříň roletová policová se zámkem, 800x420x1780	8 802,00	2	17 604,00	3 696,84	21 300,84	JIH	2x-buk
(34) Skříňka nízká otevřená policová, 800x420x720	1 526,00	1	1 526,00	320,46	1 846,46	HL	třešeň
(34) ATYP = Skříňka nízká otevřená policová, 450 x420x720	1 907,00	1	1 907,00	400,47	2 307,47	HL	třešeň
(38) Police závěsná, 760x230x220	713,00	2	1 426,00	299,46	1 725,46	JIH	2x-buk
(43) Věšáková stěna, 600x18x1200	697,00	1	697,00	146,37	843,37	HL	třešeň
(43) ATYP = Věšáková stěna, 1000 x18x1200	871,00	1	871,00	182,91	1 053,91	HL	třešeň
(45) Elektrokanál pro vedení el. instalace pro stol. nábytek, 1000x60x100	400,00	1	400,00	84,00	484,00	JIH	***
(46) Věšák stojanový	1 051,00	1	1 051,00	220,71	1 271,71	JIH	černá
(47) Šatní skříň služební s nástavcem, 1200x600x2500	10 266,00	1	10 266,00	2 155,86	12 421,86	HL	1x-buk
(51) Deska za postel krátká, 930x470x18	536,00	4	2 144,00	450,24	2 594,24	JIH	4x-buk
(52) Deska za postel, 2050x470x18	717,00	8	5 736,00	1 204,56	6 940,56	JIH	8x-buk

(54) M = Skříňka nízká dvoudveřová policová 2M, 800x400x765	2 578,00	1	2 578,00	541,38	3 119,38	HL	bílá/třešeň
(61) M = Skříň dvoudveřová policová 5M, 800x400x1790	3 932,00	1	3 932,00	825,72	4 757,72	HL	bílá/třešeň
(62) M = Knihovna prosklená 3/5 sklo, 2/5 plné dveře 5M, 800x400x1790	3 862,00	2	7 724,00	1 622,04	9 346,04	HL	bílá/třešeň
(63) M = Skříň šatní s policí a šatním výsuvem 5M, 800x400x1790	3 741,00	1	3 741,00	785,61	4 526,61	HL	bílá/třešeň
67) ATYP = Dispečerské křeslo pro operační centra, velikost XXL, nosnost D [horizontální posun držáku područky od sedáku, kolečko pr. 65 mm pro měkké povrchy, látka: Složení: 100 % polyester, Gramáž: minim: 400 g/m ² ± 5 %, 392 g/bm ± 5 %, Odolnost vůči prodření: min. 400 000 cyklů, Stálost na světle: min: 4 (EN ISO 105-B02) Stálost při tření: minim: za vlhka 4, za sucha 4 (ČSN EN ISO 105-X12)]	22 750,00	1	22 750,00	4 777,50	27 527,50	HL	barva: LUCKY, kategorie 4, 1021
(70) Kancelářské křeslo čalouněné, opěrák ze síťoviny - nosnost 150 kg	6 671,00	4	26 684,00	5 603,64	32 287,64	HL	1x-modrá 3x-černá
(73) Kancelářská židle čalouněná, nosnost - 130 kg	4 900,00	5	24 500,00	5 145,00	29 645,00	šed-HL mod-JIH	4x-modrá 1x-šedá
(75) Židle dřevěná s kovovou kostrou - nosnost 130 kg	3 668,00	20	73 360,00	15 405,60	88 765,60	HL	20x-buk
(77) Kancelářská židle balanční pro aktivní sezení, nosn. - 130 kg	11 060,00	2	22 120,00	4 645,20	26 765,20	1x-HL 1x-ZBI	černá
(79) Židle kovová konferenční se síťovaným opěrákem a čalouněným sedákem - bez područek - nosnost 120 kg	1 379,00	7	9 653,00	2 027,13	11 680,13	HL	kostr-chrom čal-šedá
(80) Židle kovová čalouněná konferenční - bez područek - nosnost 130 kg	2 359,00	10	23 590,00	4 953,90	28 543,90	JIH	kostr-černá čal-modrá
(86) Válenda čalouněná s úložným prostorem včetně matrace - nosnost 150 kg	8 044,00	2	16 088,00	3 378,48	19 466,48	JIH	buk čal-modrá
		95					

Celkem	330 935,00		400 431,35				
---------------	-------------------	--	-------------------	--	--	--	--

