

RÁMCOVÁ DOHODA

Č.j. PPR-12610-14/ČJ-2022-990640

Rámcová dohoda na dodávky šatů 19 PČR

Čl. 1. Smluvní strany**/1/ Kupující:****ČESKÁ REPUBLIKA - Ministerstvo vnitra**

sídlo: Praha 7, Nad Štolou 936/3, PSČ 170 34

IČO: 00007064

DIČ: CZ00007064

zastoupená: Ing. Martinem Šlemerem
vedoucím odboru veřejných zakázek Ředitelství finanční
a majetkové správy Policejního prezidia ČR

bankovní spojení: Česká národní banka

číslo účtu: 5504881/0710

doručovací adresa: MINISTERSTVO VNITRA ČR

poštovní schránka 160

160 41 Praha 6

kontaktní adresa: Policejní prezidium ČR

Pelléova 21, Praha 6

tel.: 974 835 653

e-mail: pp.ovz@pcr.cz

datová schránka: gs9ai55

(dále jen „kupující“) na jedné straně

a

/2/ Prodávající:**Název společnosti: PROFESNÍ UNIFORMY**

sídlo: Ortenovo náměstí 542/16, 170 00 Praha 7

IČO: 09804820

DIČ: CZ09804820

zapsaná: v obchodním rejstříku vedeném Městským soudem v Praze,
spisová značka C 342781zastoupená: 

bankovní spojení: Česká spořitelna a.s.

číslo účtu: 5846693309/0800

pracovní kontakt: tel.: e-mail: 

datová schránka: 9iqyan8

(dále jen „prodávající“) na straně druhé

(kupující a prodávající dále též společně jako „smluvní strany“ a každý jednotlivě jako „smluvní strana“)

u z a v í r a j í

podle ustanovení § 2079 a násl. zákona č. 89/2012 Sb., občanský zákoník, ve znění pozdějších předpisů (dále jen „občanský zákoník“) na základě rozhodnutí zadavatele o výběru dodavatele v souladu s ustanovením § 27 a § 31 zákona č. 134/2016 Sb., o zadávání veřejných zakázek, ve znění pozdějších předpisů

tuto rámcovou dohodu (dále jen „dohoda“)

Čl. 2. Předmět dohody

- /1/ Touto dohodou se prodávající zavazuje, že kupujícímu odevzdá zboží uvedené v čl. 3 této dohody, které je předmětem koupě a umožní kupujícímu nabýt vlastnické právo.
- /2/ Kupující řádně dodané zboží převezme a zaplatí prodávajícímu kupní cenu dle čl. 6 této dohody.

Čl. 3. Zboží

- /1/ Zbožím se rozumí 1 900 ks šatů 19 PČR.
- /2/ Specifikace zboží a ceny je uvedena v příloze č. 1, která je nedílnou součástí této dohody.
- /3/ Kupující je oprávněn odebírat zboží dle svých potřeb a uvážení po dobu účinnosti této dohody, maximálně však do výše počtu kusů uvedených v odst. /1/ tohoto článku.
- /4/ Zboží musí souhlasit ve všech detailech se schválenými referenčními vzorky (dále i „RV“) a schválenými technickými podmínkami č. TP 01-22 (dále i „TP“) ve znění pozdějších změn uvedenými v příloze č. 1 této dohody.

Čl. 4. Doba a místo plnění

- /1/ Tato dohoda se uzavírá na dobu určitou, a to na čtyřicet osm (48) měsíců ode dne jejího podpisu oběma smluvními stranami.
- /2/ Kupující bude od prodávajícího nakupovat zboží na základě písemné výzvy k poskytnutí plnění (dále jen „objednávka“), kterou za kupujícího vystaví odbor správy majetku Ředitelství finanční a majetkové správy Policejního prezidia ČR (dále jen „OSM PP“) tel.: 974 835 603. OSM PP doručí podepsanou objednávku prostřednictvím datové schránky prodávajícímu. Proávající je povinen písemně potvrdit objednávku a tuto jím potvrzenou objednávku doručit prostřednictvím datové schránky, uvedené v odst. /1/ čl. 1 Smluvní strany této dohody, zpět OSM PP, a to do deseti (10) pracovních dnů od písemného doručení objednávky prodávajícímu. Za prodávajícího schvaluje objednávku pověřený pracovník: 

- /3/ Plnění bude probíhat od uveřejnění této dohody v Registru smluv, a to na základě objednávky dílčím plněním vždy nejpozději do devadesáti (90) dní od doručení objednávky prodávajícímu.
- /4/ Místo plnění zboží je na adrese:
Policejní prezidium ČR
Ředitelství finanční a majetkové správy
Odbor správy majetku
výstrojní oddělení
skupina centrálního skladování
281 07 Svojšice 142
- 
- /5/ Kupující předpokládá v kalendářním roce 1 dodávku.
- /6/ Objem dodaného zboží v kalendářním roce bude max. do výše 25% celkového objemu této dohody.
- /7/ V případě, že bude kupující požadovat vyšší počet dodávek v kalendářním roce či dodat větší objem zboží než je uvedeno v odst. /5/ a /6/ tohoto článku, bude toto na vzájemné dohodě mezi kupujícím a prodávajícím.

Čl. 5. Dodání a převzetí zboží

- /1/ Prodávající se zavazuje informovat kontaktní osobu kupujícího e-mailem a současně telefonicky o termínu dodání zboží nejméně pět (5) pracovních dnů předem.
- Kontaktní osoba: 
- /2/ Zboží je převzato podpisem dodacího listu odpovědným pracovníkem. Dodací list bude vyhotoven ve třech (3) vyhotoveních, každé vyhotovení bude podepsáno oběma smluvními stranami, prodávající obdrží dvě (2) vyhotovení a kupující obdrží jedno (1) vyhotovení. Jedno (1) vyhotovení dodacího listu následně přiloží prodávající k daňovému dokladu (dále jen „faktura“). K podpisu dodacího listu za kupujícího je oprávněn vedoucí skladu nebo jím pověřený pracovník.
- /3/ Kupující nabývá vlastnické právo ke zboží okamžikem převzetí zboží od prodávajícího.
- /4/ Nebezpečí škody na zboží přechází na kupujícího současně s nabytím vlastnického práva.
- /5/ Prodávající odevzdá kupujícímu spolu se zbožím následující doklady:
- a) dodací list,
 - b) záruční list.
- /6/ Prodávající se zavazuje dodat zboží bez vad.
- /7/ Vady zjevné při dodání zboží je kupující povinen sdělit prodávajícímu do pěti (5) pracovních dnů od převzetí, vady skryté je kupující povinen sdělit bez zbytečného odkladu po jejich zjištění a prověření.

/8/ Kupující je oprávněn odmítnout převzetí zboží, pokud nebude odevzdáno řádně v souladu s touto dohodou a ve sjednané kvalitě.

Čl. 6. Kupní cena

/1/ Kupní cena se sjednává jako cena nejvýše přípustná, změna je přípustná pouze při zákonné změně daně z přidané hodnoty (dále jen „DPH“). Takováto změna dohody není důvodem k uzavření dodatku k dohodě dle čl. 12. odst. /7/ této dohody.

/2/ Celková cena za zboží činí:

a) bez DPH: 1.497.200,- Kč (slovy: jedenmiliončtyřistadevadesátsedmtisícdvěstě korun českých),

b) DPH 21 %: 314.412,- Kč (slovy: třistačtrnácttisícčtyřistadvánáct korun českých),

c) včetně DPH: 1.811.612,- Kč (slovy: jedenmilionosmsetjedenácttisícšestsetdvánáct korun českých).

/3/ Tato kupní cena zahrnuje veškeré náklady prodávajícího spojené s plněním této dohody.

/4/ Detailní rozpis kupní ceny je uveden v příloze č. 1 (Specifikace zboží a ceny), která je nedílnou součástí této dohody.

/5/ Kupující si vyhrazuje nárok na změnu ceny v průběhu plnění této dohody za níže uvedených a specifikovaných podmínek:

a) Nabídnuté jednotkové ceny uvedené v této dohodě lze na žádost prodávajícího navýšit z důvodu inflace, a to každý kalendářní rok následující po roce, v němž uplyne jeden (1) rok od účinnosti této dohody, až do doby konce účinnosti této dohody. Žádost je povinen prodávající doručit kupujícímu do 15.2. příslušného roku.

b) Nabídnuté jednotkové ceny lze zvýšit pouze tehdy, když inflace přesáhne výši 2 % a maximálně o částku ve výši inflace.

c) Inflací se rozumí meziroční inflace měřená vzrůstem úhrnného indexu spotřebitelských cen zboží a služeb, kterou udává každým kalendářním rokem Český statistický úřad za rok předcházející, vyjádřená v procentech.

Čl. 7. Platební podmínky

/1/ Prodávajícímu vznikne právo fakturovat dnem převzetí zboží kupujícím na základě potvrzeného dodacího listu kupujícím.

/2/ Prodávající se zavazuje vystavit fakturu na:

Ministerstvo vnitra ČR
Nad Štolou 936/3
170 34 Praha 7

- /3/ Prodávající se zavazuje fakturu zaslat na poštovní adresu kupujícího ve lhůtě do čtrnácti (14) dnů po dodání zboží.

Poštovní adresa kupujícího:

Ministerstvo vnitra ČR
Poštovní schránka 160
160 41 Praha 6

- /4/ Každá faktura bude prodávajícím vyhotovena ve dvou (2) výtiscích (1 originál + 1 kopie) a přílohou faktury bude originál potvrzeného dodacího listu. Dále prodávající zašle kopii faktury přes e-mail na  do čtrnácti (14) dnů ode dne uskutečnění zdanitelného plnění. Do předmětu emailu prodávající uvede „PPR-12610/ČJ-2022-990640“.
- /5/ Každá faktura musí minimálně obsahovat:
- a) náležitosti dle ustanovení § 29 zákona č. 235/2004 Sb., o dani z přidané hodnoty, ve znění pozdějších předpisů a § 435 občanského zákoníku,
 - b) číslo jednacích této dohody.
- /6/ Kupující je povinen zaplatit fakturu v termínu do třiceti (30) kalendářních dnů ode dne jejího prokazatelného doručení kupujícímu. Pokud prodávající doručí fakturu kupujícímu v období od 15. prosince aktuálního roku do 28. února následujícího roku bude splatnost faktury šedesát (60) dnů od dne doručení kupujícímu z důvodu rozpočtových pravidel kupujícího. Nebude-li faktura doručena kupujícímu v souladu s touto dohodou, neběží lhůta splatnosti a kupující není v prodlení s placením. Případně-li poslední den splatnosti na den pracovního volna nebo pracovního klidu, pak je dnem splatnosti nejbližší následující pracovní den.
- /7/ Kupující je oprávněn ve lhůtě splatnosti vrátit bez zaplacení prodávajícímu fakturu, která není vystavena v souladu s touto dohodou, nebo fakturu, která obsahuje nesprávné cenové údaje nebo není doručena v požadovaném množství výtisků, nebo bankovní účet uvedený na faktuře nemá prodávající řádně registrovaný v databázi „Registru plátců DPH“ a to s uvedením důvodu vrácení. Prodávající je v případě vrácení faktury povinen do deseti (10) pracovních dnů ode dne doručení opravit vrácenou fakturu nebo vyhotovit fakturu novou. Oprávněným vrácením faktury přestává běžet lhůta splatnosti. Nová lhůta v původní délce splatnosti běží znovu ode dne prokazatelného doručení opravené nebo nově vystavené faktury kupujícímu. Faktura se považuje za vrácenou ve lhůtě splatnosti, je-li v této lhůtě odeslána, a není nutné, aby byla v téže lhůtě doručena prodávajícímu, který ji vystavil.
- /8/ Pokud kupující uplatní nárok na odstranění vady zboží ve lhůtě splatnosti faktury, není povinen až do jejího odstranění uhradit cenu vadného zboží. Okamžikem odstranění vady zboží začne běžet nová lhůta splatnosti faktury v původní délce.
- /9/ Platby budou probíhat v korunách českých bezhotovostním převodem na účet prodávajícího.
- /10/ Účtovaná částka se považuje za uhrazenou okamžikem odepsání příslušné finanční částky z bankovního účtu kupujícího ve prospěch bankovního účtu prodávajícího.
- /11/ Kupující neposkytuje jakékoliv zálohy na úhradu ceny zboží.

Čl. 8. Záruka na jakost a reklamace

- /1/ Prodávající ručí za skryté konfekční vady zboží po dobu dvacetičtyř (24) měsíců. Tyto záruční podmínky se vztahují na jakékoliv výrobní vady, které mají za následek nekompletnost výrobku a nesprávnou kvalitu. Prodávající garantuje skladovatelnost tři (3) roky v originálním balení při zachování všech mechanicko-fyzikálních vlastností.
- /2/ Kupující je oprávněn oznámit prodávajícímu vadu, na kterou se vztahuje záruka, bez zbytečného odkladu po jejím zjištění a uplatnit nároky z odpovědnosti za vady zboží, dle své volby, kdykoliv v záruční době. V oznámení je kupující povinen popsat vadu nebo alespoň způsob, jakým se vada projevuje s určením místa jejího výskytu, resp. místa, kde se projevila. Kupující oznámí prodávajícímu vadu datovou zprávou nebo emailem.
- /3/ Adresa pro uplatnění reklamace: Ortenovo náměstí 542/16, 170 00 Praha 7
- /4/ V případě, že kupující uplatní nárok na odstranění vady, zavazuje se prodávající odstranit reklamované vady nejpozději do třiceti (30) dnů po písemném oznámení vady kupujícím. Reklamací lze uplatnit nejpozději do posledního dne lhůty, přičemž i reklamace odeslaná v poslední den záruční doby se považuje za včas uplatněnou. Kupující uplatní nárok na odstranění vady datovou zprávou nebo e-mailem.
- /5/ Záruční doba neběží po dobu, po kterou kupující nemůže užívat zboží pro jeho vady, na které se vztahuje záruka.
- /6/ Reklamace jsou ze strany kupujícího řešeny OSM PP, případně jinými pověřenými pracovníky kupujícího.

Čl. 9. Další povinnosti prodávajícího

- /1/ Prodávající se zavazuje zachovávat ve vztahu ke třetím osobám mlčenlivost o informacích, které při plnění této dohody získá od kupujícího nebo o kupujícím či jeho zaměstnancích a spolupracovnících a nesmí je zpřístupnit bez písemného souhlasu kupujícího žádné třetí osobě ani je použít v rozporu s účelem této dohody, ledaže se jedná
 - a) o informace, které jsou veřejně přístupné, nebo
 - b) o případ, kdy je zpřístupnění informace vyžadováno zákonem nebo závazným rozhodnutím oprávněného orgánu.
- /2/ Prodávající je povinen zavázat povinností mlčenlivosti podle odst. 1. tohoto článku všechny osoby, které se budou podílet na dodání zboží kupujícímu.
- /3/ Za porušení povinnosti mlčenlivosti osobami, které se budou podílet na dodání zboží, odpovídá prodávající, jako by povinnost porušil sám.
- /4/ Povinnost mlčenlivosti trvá i po skončení účinnosti této dohody.
- /5/ Prodávající prohlašuje, že zboží uvedené v čl. 3. této dohody nemá právní vady ve smyslu ustanovení § 1920 občanského zákoníku.
- /6/ Prodávající je povinen dokumenty související s prodejem zboží dle této dohody uchovávat nejméně po dobu deseti (10) let od konce účetního období, ve kterém došlo k zaplacení

poslední části zboží, popř. k poslednímu zdanitelnému plnění dle této dohody, a to zejména pro účely kontroly oprávněnými kontrolními orgány.

- /7/ Prodávající souhlasí s tím, aby subjekty oprávněné dle § 2 písm. e) zákona č. 320/2001 Sb., o finanční kontrole ve veřejné správě a o změně některých zákonů (dále jen „zákon o finanční kontrole“), provedly finanční kontrolu závazkového vztahu vyplývajícího z této dohody.
- /8/ Prodávající je povinen ve smyslu ustanovení § 2 písm. e) zákona o finanční kontrole, spolupůsobit při výkonu finanční kontroly.
- /9/ Prodávající je povinen sdělit kupujícímu informaci o splnění podmínky dle § 81 zákona č. 435/2004 Sb., o zaměstnanosti, ve znění pozdějších předpisů, pokud ji splňuje.
- /10/ Prodávající je povinen upozornit kupujícího písemně na existující či hrozící střet zájmů bezodkladně poté, co střet zájmů vznikne nebo vyjde najevo, pokud prodávající i při vynaložení veškeré odborné péče nemohl střet zájmů zjistit před uzavřením této dohody. Střetem zájmů se rozumí činnost prodávajícího, v jejímž důsledku by došlo k naplnění zákona č. 159/2006 Sb., o střetu zájmů, ve znění pozdějších předpisů, a to v § 2 odst. 3 písm. b) a v § 3 odst. 3 písm. a).
- /11/ Prodávající bez jakýchkoliv výhrad souhlasí se zveřejněním své identifikace a dalších údajů uvedených v této dohodě včetně ceny zboží.
- /12/ Prodávající je povinen bankovní účet, jím určený pro zaplacení jakéhokoliv závazku kupujícího vůči prodávajícímu na základě této dohody, od uzavření této dohody do ukončení její účinnosti, zveřejnit způsobem umožňujícím dálkový přístup ve smyslu § 96 odst. 2 zákona č. 235/2004 Sb., o dani z přidané hodnoty.
- /13/ Prodávající bude při plnění předmětu této dohody postupovat s odbornou péčí, podle nejlepších znalostí a schopností, sledovat a chránit oprávněné zájmy kupujícího a postupovat v souladu s jeho pokyny nebo s pokyny jím pověřených osob.
- /14/ Prodávající se zavazuje převzít odpovědnost za škody vzniklé v důsledku vady zboží v rozsahu a za podmínek stanovených v § 2939 občanského zákoníku. Bude-li se poškozený v případě škody vzniklé v důsledku vady na zboží dovolávat odpovědnosti u kupujícího za takto vzniklou škodu podle právních předpisů odlišných od občanského zákoníku a náhrada škody bude kupujícím poskytnuta, prodávající takto poskytnutou náhradu kupujícímu plně uhradí.
- /15/ Prodávající prohlašuje, že nebude uplatňovat na předmět zakázky ochranu dle zákona č. 478/1992 Sb. o užitných vzorech a zákona č. 207/2000 Sb. o ochraně průmyslových vzorů a o změně zákona č. 527/1990 Sb. o vynálezech, průmyslových vzorech a zlepšovacích návrzích, ve znění pozdějších předpisů, pokud ano, pak pouze v součinnosti s kupujícím.
- /16/ Prodávající se zavazuje, že při plnění předmětu této dohody neporuší práva třetích osob, která těmto osobám mohou plynout z práv k duševnímu vlastnictví zejména z autorských práv a práv průmyslového vlastnictví. Prodávající se zavazuje, že kupujícímu uhradí veškeré případné náklady, výdaje, škody a majetkovou i nemajetkovou újmu, které kupujícímu vzniknou v důsledku uplatnění těchto práv třetích osob vůči kupujícímu v souvislosti s porušením výše uvedené povinnosti prodávajícího.

- /17/ Prodávající bere na vědomí, že vlastnosti a kvalitu zboží může kupující dodatečně prověřovat v rozsahu daném přílohou č. 1 (Specifikace zboží a ceny) této dohody, tzn., že může být prověřena např. i zdravotní nezávadnost použitých materiálů.
- /18/ Prodávající se zavazuje plnit veškeré povinnosti vyplývající z právních předpisů České republiky, zejména pak z předpisů pracovněprávních, předpisů z oblasti zaměstnanosti a bezpečnosti ochrany zdraví při práci, a to vůči všem osobám, které se na plnění předmětu této dohody podílejí.

Čl. 10. Sankce

- /1/ Prodávající je povinen v případě prodlení s dodáním zboží, které nebylo dodáno v termínu podle ustanovení čl. 4. odst. /3/ této dohody, zaplatit smluvní pokutu kupujícímu ve výši 0,05 % z ceny té části zboží s DPH, které nebylo dodáno, nejméně však ve výši 500,- Kč (slovy: pětset korun českých), za každý i započatý den prodlení, přičemž cena zboží je specifikována v ustanovení čl. 6. této dohody.
- /2/ Prodávající je povinen v případě prodlení s doručením faktury, která nebyla doručena v termínu podle ustanovení dle čl. 7. odst. /3/ této dohody, zaplatit smluvní pokutu kupujícímu ve výši 0,05 % za každý i započatý den prodlení z fakturované ceny zboží s DPH, které nebylo fakturováno, přičemž cena zboží je specifikována v ustanovení čl. 6. této dohody.
- /3/ Kupující je povinen v případě nezaplacení kupní ceny v termínu dle čl. 7. odst. /6/ této dohody zaplatit úrok z prodlení ve výši 0,05 % za každý i započatý den prodlení z fakturované, nezaplacené ceny zboží s DPH za každý den prodlení.
- /4/ Prodávající je povinen v případě porušení závazku dle v čl. 8. odst. /4/ této dohody (zejména prodlení s provedením reklamace, nedůvodné odmítání provedení reklamace apod.) zaplatit kupujícímu smluvní pokutu ve výši 0,05 % z ceny reklamovaného zboží, nejméně však ve výši 100,- Kč (slovy: jedno sto korun českých) za každý i započatý den prodlení.
- /5/ Prodávající je povinen v případě porušení závazku blíže specifikovaného v čl. 9. odst. /1/ až /5/ této dohody zaplatit kupujícímu smluvní pokutu ve výši 10 % z celkové kupní ceny včetně DPH.
- /6/ Smluvní pokuty a úrok z prodlení jsou splatné do třiceti (30) kalendářních dnů od data, kdy byla povinné smluvní straně doručena oprávněnou smluvní stranou písemná výzva k jejich zaplacení, a to na bankovní účet oprávněné smluvní strany uvedený v této dohodě.
- /7/ Smluvní pokuty mohou být kombinovány (tzn., že uplatnění jedné smluvní pokuty nevylučuje souběžné uplatnění jakékoliv jiné smluvní pokuty).
- /8/ Ustanoveními o smluvní pokutě není dotčen případný nárok kupujícího na náhradu škody vůči prodávajícímu v částce převyšující výši smluvní pokuty sjednané pro příslušné porušení povinnosti prodávajícího a povinnost prodávajícího řádně dodat kupujícímu zboží.
- /9/ Smluvní pokuty a náhradu škody dle této dohody a dle občanského zákoníku, které je povinen zaplatit prodávající kupujícímu, uplatňuje za kupujícího odpovědný

pracovník Ředitelství logistického zabezpečení Policejního Prezidia ČR, případně jiný pověřený pracovník kupujícího.

Čl. 11. Odstoupení od dohody

- /1/ Kupující je oprávněn odstoupit od této dohody nebo její části v případě podstatného porušení této dohody prodávajícím. Za podstatné porušení se považuje zejména:
- a) prodlení prodávajícího s dodáním zboží o více než třicet (30) dní,
 - b) prodlení prodávajícího s provedením reklamace o více než třicet (30) dní nebo nedůvodné odmítní provedení reklamace prodávajícím (odstoupení od této dohody je možné v rozsahu reklamovaného plnění),
 - c) vadné plnění zboží podle § 2099 občanského zákoníku (odstoupení od této dohody kupující provede v souladu s § 2106 odst. 1 písm. d) občanského zákoníku),
 - d) nepravdivé nebo zavádějící prohlášení prodávajícího podle čl. 9. odst. /5/ této dohody,
 - e) dodané zboží neodpovídá specifikaci zboží uvedené v příloze č. 1 této dohody, schválenými RV a TP.
- /2/ Kupující je dále oprávněn od této dohody odstoupit v případě, že:
- a) vůči majetku prodávajícího probíhá insolvenční řízení, v němž bylo vydáno rozhodnutí o úpadku,
 - b) prodávající je nespolehlivým plátcem dle § 106a zákona č. 235/2004 Sb., o dani z přidané hodnoty,
 - c) prodávající bezodkladně neoznámí prokazatelně kupujícímu skutečnost, že je v insolvenci nebo že hrozí její vznik, popř. že bylo správcem daně vydáno rozhodnutí, že je prodávající nespolehlivým plátcem dle § 106a zákona č. 235/2004 Sb., o dani z přidané hodnoty,
 - d) prodávající vstoupí do likvidace,
 - e) prodávající nemá bankovní účet řádně registrován v databázi „Registru plátců DPH“.
- /3/ Prodávající je oprávněn odstoupit od této dohody, pokud je kupující v prodlení s úhradou faktury o více než třicet (30) dnů od data splatnosti faktury.
- /4/ Účinky odstoupení nastávají dnem doručení písemného oznámení o odstoupení druhé smluvní straně.

Čl. 12. Společná a závěrečná ustanovení

- /1/ Tato dohoda se řídí právním řádem České republiky. Práva a povinnosti smluvních stran neupravené touto dohodou se řídí podle příslušných právních předpisů.
- /2/ Smluvní strany se dohodly, že v případě pochybností o datu doručení jakéhokoliv dokumentu uvedeného v této dohodě se má za to, že dnem doručení se rozumí pátý (5) pracovní den ode dne odeslání dokumentu s výjimkou dokumentů, u kterých je určena lhůta pro doručení delší, a toto odeslání musí být potvrzeno doručovací společností.

/3/ Smluvní strany se zavazují, že veškeré spory vzniklé v souvislosti s realizací této dohody budou řešeny smírnou cestou – dohodou. Nedojde-li k dohodě, budou spory řešeny před příslušnými soudy.

/4/ Každá ze smluvních stran je povinna bez zbytečného odkladu písemně sdělit druhé smluvní straně případnou změnu v údajích uvedených v záhlaví této dohody.

/5/ Prodávající ani kupující nejsou bez předchozího písemného souhlasu druhé smluvní strany oprávněni postoupit práva a povinnosti z této dohody na třetí osobu.

/6/ Nevymahatelnost či neplatnost kteréhokoliv ustanovení této dohody nemá vliv na vymahatelnost či platnost zbývajících ustanovení této dohody, pokud z povahy nebo obsahu takového ustanovení nevyplývá, že nemůže být odděleno od ostatního obsahu této dohody.

/7/ Tato dohoda může být měněna nebo doplňována pouze na základě dohody obou smluvních stran písemnými číslovanými dodatky k této dohodě.

/8/ Povinnost uzavření dodatku se nevztahuje na změnu pověřených pracovníků, kteří jsou prodávajícím i kupujícím určeni v této dohodě. Takováto změna pověřených pracovníků bude pouze písemně oznámena druhé smluvní straně.

/9/ Smluvní strany se dohodly, že tuto dohodu mohou ukončit vzájemnou dohodou.

/10/ Tato dohoda nabývá platnosti dnem jejího podpisu oběma smluvními stranami a účinnosti dnem uveřejnění v registru smluv dle zákona č. 340/2015 Sb., o zvláštních podmínkách účinnosti některých smluv, uveřejňování těchto smluv a o registru smluv (zákon o registru smluv), ve znění pozdějších předpisů. Smluvní strany se dohodly, že zveřejnění této dohody v registru smluv zabezpečí kupující.

/11/ Smluvní strany prohlašují, že si tuto dohodu přečetly, s jejím obsahem souhlasí a že byla sepsána na základě jejich pravé svobodné vůle, a na důkaz toho připojují své podpisy.

/12/ Tato dohoda je uzavřena elektronicky.

/13/ Nedílnou součástí této dohody je:

Příloha č. 1 (Specifikace zboží a ceny) – 6 listů

Příloha č. 2 (Požadavky na měřenkovou výrobu, adresy a kontakty na oděvní výdejny) – 2 listy

za kupujícího

za prodávajícího

Ing. Martin Šlemer
vedoucí odboru veřejných zakázek
Ředitelství finanční a majetkové správy PP

PROFESNÍ UNIFORMY s.r.o

Specifikace zboží a ceny

Specifikace zboží

Tato specifikace platí pro výrobu, dodání a přejímání Šatů 19 PČR.

A) POPIS:

Přiléhavé šaty bez podšití. Přední díl s členěním z náramenice, v dolní části se složenými záhyby. Do členících švů všitý jinobarevný výpustek. Zadní díl se středovým švem a s odšitými záševky v pase. Rukávy krátké, jednodílné, hlavicové. Šaty jsou zapínané na zdrhovadlo umístěné v horní části zadního středového švu.

B) PROVEDENÍ:

Přední díl - s podélným členěním vedeným z náramenice. Do členících švů všité výpustky červené barvy šíře 2 mm (tol. max. +1mm). V dolních okrajích členících švů umístěny rozparky tvořící záhyb, který je prošitý v ukončení zešikma do hloubky 40 ± 2 mm. Průkrčník je kulatý, předšitý podsádkou ze základního materiálu. Šev předšití je otočený do podsádky a prošitý v kraji. Volný okraj podsádky je obnitkovaný.

Zadní díl – se středovým švem, v horní části s všitým krytým zdrhovadlem, volné okraje tkanice zdrhovadla přišité ke švové záložce. V pasové části s odšitými záševky, Švová záložka záševků přežehlená k bočním švům. Průkrčník předšitý podsádkou ze základního materiálu, šev předšití otočený do podsádky a prošitý v kraji. Volný okraj podsádky je obnitkovaný.

Rukávy – jsou jednodílné, hlavicové. Záložka dolního kraje rukávu šíře 40 ± 2 mm, obnitkovaná a zapořítá. Na levém rukávu našitá nášivka rukávová POLICIE, umístěná 65 ± 2 mm od průramkového švu. Smyčková část stuhového uzávěru o rozměrech 85 x 35 mm je umístěná ve vzdálenosti 10 ± 2 mm pod nášivkou rukávovou POLICIE a slouží pro upevnění nášivky vyšitého hodnotního označení.

Dolní okraj šatů – se záložkou šíře 40 ± 2 mm. Záložka je obnitkovaná a zapořítá.

Zpracování - Začátek a zakončení strojového šití je zajištěno zpětným uzařítím nejméně 10 ± 2 mm dlouhým. Předepsaný počet stehů na 10 mm strojového šití je (4-5) stehů. Švy musí být rovné s pravidelnými rovnoměrně utaženými stehy a pružné natolik, aby se při natažení netrhaly, švy dále nesmí být vytřepené nedořité, zvrásněné, křivé, prosekané s vynechaným nebo přetřazeným stehem. Obnitkovací šev nesmí mít nečisté ořezání. Konce nití musí být odštrženy. Na celém výrobku nesmí být neodstranitelné zbytky stehů nebo stopy po páraní – tzn. tkanina porušená páraním a stopy po vpichu jehly. Lemy a zapravení okrajů nesmí být nerovnoměrné, v různých šířkách a zakřivené.

Etiketa s ošetrovacími symboly je všita do levého bočního švu, cca 80 mm pod průramek směrem do zadního dílu.

Technické parametry použitého materiálu

Základní materiál pro Šaty 19 PČR, útkový streč, barva tmavomodrá

P.č.	Parametr, jednotka	Požadavek	Zkušební norma, metoda
1.	Materiálové složení základní materiál (%)	64 ± 2 polyester 34 ± 2 viskóza 2 elastan	Nariadení Evropského parlamentu a Rady (EU) č. 1007/2011
2.	Barva dle trichromatických souřadnic CieLab	L = 18,18 a = 0,30 b = -2,29 povolená barevná odchylka stupeň 4 šedé stupnice	ČSN EN ISO 105-J01 ČSN EN 20105-A02
3.	Vazba	plátňová	ČSN 80 0020
4.	Plošná hmotnost (g/m ²)	185 ± 5%	ČSN EN 12127
5.	Pevnost (N) osnova/útek	min. 500/400	ČSN EN ISO 13934-1
6.	Odolnost vůči oděru (počet otáček do poškození vzorku)	min. 60 000	ČSN EN ISO 12947-2
7.	Odolnost vůči žmolkování, modifikace Martindale, 7 000 otáček (stupeň)	min. 4	ČSN EN ISO 12945-2
8.	Stálobarevnost (stupeň šedé stupnice) - v suchém otěru - v mokřém otěru - v potu kyselém - v potu alkalickém - při žehlení - v chemickém čištění - ve vodě	min. 4-5 min. 4-5 min. 4-5 min. 4-5 min. 4-5 min. 4-5 min. 4-5	ČSN EN ISO 105-X12 ČSN EN ISO 105-X12 ČSN EN ISO 105-E04 ČSN EN ISO 105-E04 ČSN EN ISO 105-X11 ČSN EN ISO 105-D01 ČSN EN ISO 105-E01
9.	Odolnost proti povrchovému smáčení stupeň ISO (materiál originál)	min. 4-5	ČSN EN ISO 4920

Další použité materiály

- výpustek, plátňová vazba, 100% polyester, plošná hmotnost 175 ± 10% g/m², barva červená PANTONE 19-1762 TP
- šicí nitě, 100% polyester, v barvě základního materiálu
- fixační materiál (podsádka)
- zdrhovadlo 1 ks, do barvy vrchového materiálu

- nášivka rukávová POLICIE (na levém rukávu šatů)
- stuhový uzávěr – smyčková část (pro upevnění nášivky vyšitého hodnotního označení) z pružné ohebné pleteniny ve složení 100% polyamid, plošná hmotnost 350 g/m² (orientačně)
- textilní etiketa

C) STŘIH, ŠITÍ:

- Začátek a zakončení strojového šití je zajištěno zpětným uzašitím nejméně 10 ±2 mm dlouhým. Předepsaný počet stehů na 10 mm strojového šití je (4-5) stehů.
- Švy musí být rovné s pravidelnými rovnoměrně utaženými stehy a pružné natolik, aby se při natažení netrhaly, švy dále nesmí být vytřepené nedošíté, zvrásněné, křivé, prosekané s vynechaným nebo přetrženým stehem. Obnitkovací šev nesmí mít nečisté ořezání. Konce nití musí být odstříženy.
- Na celém výrobku nesmí být neodstranitelné zbytky stehů nebo stopy po páráni – tzn. tkanina porušená páráním a stopy po vpichu jehly. Lemy a zapravení okrajů nesmí být nerovnoměrné, v různých šířkách a zakřivené.
- Způsob stříhání a šití musí být podle platných norem.

D) POŽADAVKY NA VÝROBEK DLE NOREM:

- Hygienická a zdravotní nezávadnost materiálů přicházejících do styku s pokožkou dle metodického doporučení SZÚ č. 1/2000.

E) POŽADAVKY SOUVISEJÍCÍ S DODÁNÍM ZBOŽÍ:

Prodávající při dodání zboží poskytne za účelem možnosti posouzení shody schválený referenční vzorek a technické podmínky (tato povinnost neplatí při dodání zboží do skladového zařízení ŘFMS PP Svojsice, ve kterém je jeden kus referenčního vzorku a 1 výtisk technických podmínek uložen). Pokud nebude shledána shoda dodaného výrobku se schváleným referenčním vzorkem a technickými podmínkami, bude vrácen prodávajícímu.

F) DALŠÍ POŽADAVKY NA VÝROBEK:

Značení výrobku

Šaty jsou označeny bílou textilní etiketou s černým písmem, která je všita do levého bočního švu, cca 80 mm pod průramek, směrem do zadního dílu, složená na polovinu. Na textilní etiketě jsou tyto údaje:

- název výrobce
- název výrobku
- měsíc/rok výroby
- velikost
- materiálové složení
- symboly pro údržbu a ošetřování dle ČSN EN ISO 3758



Etiketa a značení na textilní etiketě jsou stálobarevné, písmo velikosti 3 mm, čitelné i po údržbě, a to po celou požadovanou dobu životnosti. Na každém výrobku je ve švu levého rukávu

splintem připevněná papírová visačka s označením výrobce, velikosti, názvu výrobku, měsíce a roku výroby.

Balení

Výrobky se dodávají zavěšeny jednotlivě na ramínkách a vloženy do PE obalu, jehož délka přesahuje délku oděvu.

Celkový vzhled a provedení výrobku:

- Celkový vzhled a provedení výrobku musí být bezvadné, švy začištěny bez zbytečných konců nití apod. a to jak z líce, tak i z rubu výrobku
- Fyzikální a mechanické vlastnosti musí být zachovány po celou dobu životnosti
- Musí být zajištěna stálobarevnost

G) PŘÍPUSTNÉ ODLIŠNOSTI VÝROBKU OD REFERENČNÍHO VZORKU:

Je připuštěno použití jiných technologií konfekčního zpracování s podmínkou dodržení všech požadavků a vlastností (všechny požadavky stejné nebo lepší) uvedených v technické specifikaci výrobku.

H) POŽADAVKY NA KONTROLU JAKOSTI:

- Hotové výrobky se klasifikují a přejímají podle schválených technických podmínek a referenčního vzorku. Výrobky musí ve všech detailech souhlasit se schváleným referenčním vzorkem a schválenými technickými podmínkami.
- Povolená barevná odchylka dodávaných výstrojních součástek je stupeň 4 šedé stupnice (v porovnání s referenčními vzorky uloženými na ŘFSM PP Svojšice) pro zachování jednotného vzhledu.
- Oprávněný zástupce kupujícího může provést párací zkoušku, vznikne-li pochybnost o správné jakosti použitého materiálu nebo provedení. Zkoušky se provádí pouze v nejnútnejších případech. Zástupce kupujícího může provést i kontrolu rozpracovaných výrobků v kterémkoliv stupni výroby.
- Vlastnosti a kvalitu výrobků může zástupce kupujícího dodatečně prověřovat v rozsahu daném touto technickou specifikací, tzn., že může být prověřena např. i zdravotní nezávadnost použitých materiálů.
- Ve sporných případech mezi kupujícím a prodávajícím se vyberou z předloženého množství vzorky výrobků, které budou následně zaslány do akreditované zkušebny či obdobného zařízení, které prověří jejich shodu s referenčním vzorkem a schválenými technickými podmínkami. V případě, že bude potvrzena shoda dodaného výrobku s referenčním vzorkem, náklady spojené s prověřením shody nese kupující, v opačném případě tyto náklady ponese prodávající a výrobky nebudou kupujícím převzaty.

CH) VELIKOSTNÍ SORTIMENT:

Velikostní sortiment – viz tabulka kontrolních měř. Max. 10% měřenek.

Tabulka kontrolních měř

	Velikost (symbol OH)	Výšk. skup	symb. VP + OP	38	40	42	44	46	48	50	52	54	56	58	60
A	1/2 hrudní šíře			40, 5	42, 5	44, 5	46, 5	48, 5	50, 5	52, 5	54, 5	57, 5	59, 5	61, 5	63, 5
B	1/2 pasové šíře		1	31, 5	33, 5	35, 5	37, 5	39, 5	41, 5	43, 5	45, 5	49, 5	51, 5	53, 5	55, 5
			2	33, 5	35, 5	37, 5	39, 5	41, 5	43, 5	45, 5	47, 5	51, 5	53, 5	55, 5	57, 5
			3	35, 5	37, 5	39, 5	41, 5	43, 5	45, 5	47, 5	49, 5	53, 5	55, 5	57, 5	59, 5
C	1/2 sedové šíře		1	41	43	45	47	49	51	53	55	59	61	63	65
			2	43	45	47	49	51	53	55	57	61	63	65	67
			3	45	47	49	51	53	55	57	59	63	65	67	69
G	Šíře zad			32, 8	33, 8	34, 8	35, 8	36, 8	37, 8	38, 8	39, 8	41, 8	42, 8	43, 8	44, 8
D	Šíře náramenice			9,5	9,7	9,9	10, 1	10, 3	10, 5	10, 7	10, 9	11, 2	11, 5	11, 8	12, 1
F	Délka rukávu	158, 164, 170	2, 3, 4	23											
		176	5	24											
E	Délka šatů	158	2	93											
		164	3	97											
		170	4	101											
		176	5	105											
	Délka rozparku	158	2	18, 5											
		164	3	19, 5											
		170	4	20, 5											
		176	5	21, 5											

Všechny rozměry v tabulce jsou uvedeny v cm, povolená tolerance je $\pm 2\%$.

Metodika měření hotových výrobků dle ČSN 80 7040.

D) NÁKRES:

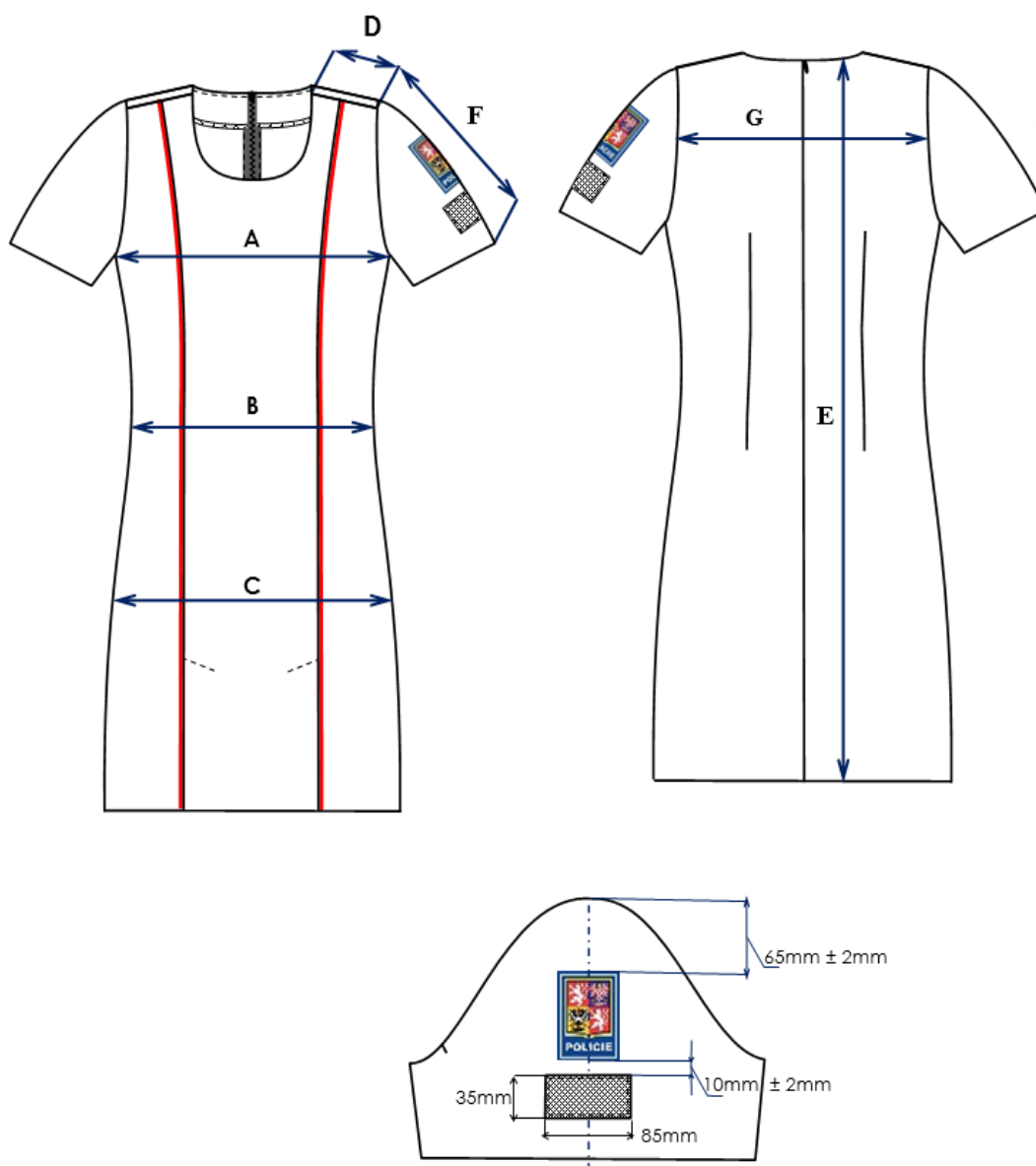

Specifikace ceny

Zboží	Počet ks	Cena za 1 ks bez DPH	DPH za 1 ks	Cena za 1 ks DPH	Cena celkem bez DPH	DPH celkem	Cena celkem s DPH
Šaty 19 PČR	1 900	788	165,48	953,48	1 497 200	314 412	1 811 612
Celkem							1 811 612

Požadavky na měrenkovou výrobu, adresy a kontakty na oděvní výdejny

1. Měrenková výroba nepřekročí 10 % celkového objemu zboží.
2. Pověřený pracovník kupujícího (dále jen „pracovník oděvní výdejny“) zodpovídá za organizaci procesu zhotovení měřenky, zejména provádí dokumentaci objednávky, sleduje termín a místo měření, kontroluje dodržování lhůt a zajišťuje potvrzení dodacího listu policistou nebo policistkou (dále jen „policista“) při převzetí hotové měřenky.
3. Na základě písemného oznámení o potřebě zhotovení měřenky, formou emailové či datové objednávky, prokazatelně doručeného prodávajícím pracovníkem oděvní výdejny, zabezpečí pověřený pracovník prodávajícího v dohodnutém termínu měření policisty v místě jejich působení (dislokace), nejdéle však do patnácti (15) pracovních dnů. Proávající je povinen písemně informovat o termínu úspěšného měření pracovníka oděvní výdejny.
4. Dnem následujícím po dni provedení měření policisty, nebo po marném uplynutí lhůty pro měření policisty podle odst. 3 této přílohy ze strany prodávajícího, počíná běžet lhůta pro dodávku měřenky v délce dvou (2) měsíců.
5. Počet zkoušek před zhotovením měřenky nesmí být vyšší než dvě (2) a budou realizovány v místě působení (dislokace) měřeného policisty. Zkouškou se rozumí opětovné přeměření a přezkoušení ve fázi rozpracovaného oděvu.
6. Zhotovená měrenka bude prodávajícím dodána na oděvní výdejnu, ze které bylo učiněno oznámení o potřebě zhotovení měřenky nebo na základě předchozí domluvy přímo do vlastních rukou policisty na vzájemně dohodnutém místě. Dnem následujícím po dni doručení na oděvní výdejnu počíná běžet lhůta třiceti (30) pracovních dní, ve které si policista může měrenku z oděvní výdejny odebrat. Po uplynutí této doby zaniká nárok policisty na odběr této měřenky. V případě úspěšného vydání měřenky policistovi, potvrdí policista přebrání měřenky svým podpisem na dodacím listu.
7. Ve sporných případech, kdy policista není spokojen se zhotovenou měrenkou a odmítá ji převzít, je pracovník oděvní výdejny povinen rozhodnout, zda dodaná měrenka splňuje požadované velikostní parametry a je zhotovena v odpovídající kvalitě. V případě, že pracovník oděvní výdejny rozhodne, že měrenka neodpovídá požadavku či technické specifikaci, považuje se měrenka za nedodanou. V případě, že se názor policisty a pracovníka oděvní výdejny na parametry a kvalitu měřenky liší a měrenka objektivně nevykazuje znaky pochybení při výrobě, je pracovník oděvní výdejny oprávněn potvrdit dodací list. V takovém případě se měrenka považuje za dodanou.
8. Za nedodržení lhůty dle odst. 3 a 4 této přílohy je stanovena smluvní pokuta ve výši 0,05 % z ceny zboží s DPH za každý započatý den prodlení, počínaje dnem následujícím po dni uplynutí stanovené lhůty.
9. Místa dislokace oděvních výdejen: Praha Bartolomějská, Praha Zbraslav, Plzeň Červený Hrádek, Sokolov, Brno, Holešov, Jihlava, Ostrava, Olomouc, České Budějovice, Ústí nad Labem, Hradec Králové. Adresy a telefonické spojení, včetně seznamu pověřených pracovníků pro vystavení objednávek:

Adresa	Pověřený pracovník	Telefon
Tř. kpt. Jaroše 17, 602 00 Brno		
Zlínská 991, 769 01 Holešov		
Bohumínská 65, 702 00 Ostrava		
Smetanova 14, 772 00 Olomouc		
Na Baních 1304, 156 00 Praha 5		
Bartolomějská 7, 110 01 Praha 1		
Červený Hrádek 1251, 425 53 Dýšina		
Dobrovského 1935, 356 04 Dolní Rychnov (Sokolov)		
Boštěšice, 400 01 Ústí nad Labem		
Na Hradě 95/1, 500 01 Hradec Králové		
Plavská 2, 370 01 České Budějovice		
Tolstého 14, 586 01 Jihlava		