

**Prováděcí smlouva
č. j. KRPH-52219-/ČJ-2022-0500NE-VZ**

dle § 2079 a násl. zákona č. 89/2012 Sb., občanský zákoník
(dále jen „OZ“)

uzavřená níže uvedeného dne, měsíce a roku mezi smluvními stranami

I.

Smluvní strany

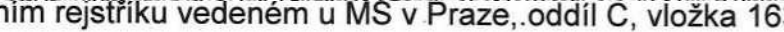
1. Prodávající **INTERIER TECH s.r.o.**
se sídlem: Za Drahou 253, Český Brod – Liblice, 282 01
zastoupený: Annou Vidrmanovou, jednatelkou společnosti
IČO: 290 58 155
DIČ: CZ290 58 155
Datová schránka: 4winziy
bankovní spojení: Česká spořitelna a.s. , pobočka Český Brod
číslo účtu: 000000-5773291359/0800
kontaktní osoba: 
e-mail: 
zapsaná v obchodním rejstříku vedeném u MS v Praze, oddíl C, vložka 163550
(dále jen „prodávající“)

a

2. Kupující

Česká republika – Krajské ředitelství policie Královéhradeckého kraje
se sídlem: Ulrichovo náměstí 810, 501 01 Hradec Králové
zastoupený: plk. Mgr. Ing. Markem Baudyšem, náměstkem ředitele
 krajského ředitelství
IČ: 75151545
DIČ: CZ75151545
Datová schránka: urnai6d
bankovní spojení: Česká národní banka, pobočka Hradec Králové
číslo účtu: 23235881/0710
Telefon: 
e-mail: 
Kontaktní osoba: 

(dále jen „kupující“)

I.

Úvodní ustanovení

Tato prováděcí smlouva byla smluvními stranami uzavřena na základě rámcové dohody „Dodávky kancelářského, sedacího a lehacího nábytku pro roky 2022 - 2023“. č. j. MV 175034-38/VZ-2021 uzavřené dne 4.2. 2022 (dále jen „rámcová dohoda“).

II.

Předmět plnění

1. Předmětem této smlouvy je stanovení podmínek pro dodávky kancelářského, sedacího a lehacího nábytku specifikované v příloze č. 1 této prováděcí smlouvy „Specifikace předmětu plnění“.
2. Kupující se zavazuje předmět plnění převzít a zaplatit sjednanou cenu dle článku III.

III.

Kupní cena

Cena celkem bez DPH:	319 260,00 Kč
Vyčíslení 21 % DPH	67 044,60 Kč
Cena za celý předmět plnění včetně DPH:	386 304,60 Kč

Cena je za množství: 91 ks nábytku

1. Nabídnuté jednotkové ceny uvedené v příloze č. 1 „Specifikace předmětu plnění“ této prováděcí smlouvy jsou považovány za ceny nejvýše přípustné a nepřekročitelné, zahrnující cenu za dopravu do místa plnění, včetně dalších nákladů související s dodávkou předmětu plnění v této smlouvě výslovně neuvedených a včetně montáže v místě plnění. Změna nabídnutých jednotkových cen je možná pouze na základě změny právních předpisů, a to při změnách daňových sazeb (DPH).
2. Nabídnuté jednotkové ceny se mohou měnit v závislosti na aktuální upřesněné specifikaci kupujícím dle aktuální potřeby. Pokud specifikace nebude změněna, platí ustanovení předchozího odstavce.

IV.

Doba a místo plnění

1. Prodávající je povinen dodat smluvené zboží:
do 21 dnů ode dne účinnosti smlouvy
Místa plnění viz příloha č. 2: „Místa předmětu plnění“

V.

Všeobecné dodací podmínky

1. Dodávka zboží bude považována za uskutečněnou jejím převzetím kupujícím a podpisem dodacího listu zástupci obou smluvních stran v místě plnění. Jedno vyhotovení dodacího listu zůstane kupujícím a druhé vyhotovení bude předáno prodávajícím.
2. Kupující nabývá vlastnické právo k dodanému zboží jeho převzetím a je oprávněn zboží používat. Přejednost nebezpečí škody na zboží se řídí ustanovením § 2121 - 2125 OZ.

VI.

Platební podmínky

1. Platba za uskutečněné dodávky předmětu plnění bude prováděna bezhotovostním platebním převodem na základě daňového dokladu vystaveného prodávajícím do 14 kalendářních dnů po řádném předání a převzetí dodávky kupujícím. Přílohou každého daňového dokladu bude zástupci obou stran podepsaný dodací list potvrzující, že dodávka byla dodána kupujícím v požadovaném množství a kvalitě.
2. Daňový doklad musí obsahovat č. j. prováděcí smlouvy, č. j. rámcové dohody, ke které se dodávka vztahuje, všechny údaje uvedené v § 29 a násl. zákona č. 235/2004 Sb., o dani z přidané hodnoty, ve znění pozdějších předpisů, a údaje uvedené v § 435 OZ.
3. Daňové doklady jsou splatné do 30 kalendářních dnů ode dne jejich prokazatelného doručení příslušnému kupujícím na adresu uvedenou v konkrétní prováděcí smlouvě (místo plnění).
4. Daňový doklad je považován za proplacený okamžikem odepsání příslušné finanční částky z účtu kupujícího ve prospěch účtu prodávajícího.
5. U daňových dokladů předložených po 7. prosinci daného kalendářního roku je splatnost stanovena na 60 dnů ode dne doručení kupujícím.
6. Kupující je oprávněn před uplynutím lhůty splatnosti daňového dokladu vrátit prodávajícímu bez zaplacení takový daňový doklad, který neobsahuje náležitosti stanovené touto prováděcí smlouvou nebo obecně závaznými právními předpisy, není doložen kopii potvrzeného dodacího listu, obsahuje jiné cenové údaje nebo jiný druh plnění než dohodnutý ve smlouvě nebo budou-li tyto údaje uvedeny chybně, a to s uvedením důvodu vrácení. Prodávající je povinen v případě oprávněného vrácení daňového dokladu tento daňový doklad opravit nebo vyhotovit znovu. Důvodným vrácením daňového dokladu přestává běžet původní lhůta splatnosti. Nová lhůta splatnosti v původní délce splatnosti běží znovu ode dne doručení opraveného nebo nově vystaveného daňového dokladu kupujícím.
7. Platby budou realizovány v Kč na základě předloženého daňového dokladu.

8. Zálohové platby kupující neposkytuje.

VII.

Záruka

1. Prodávající se zavazuje poskytovat záruční dobu na zboží v délce minimálně 60 měsíců pro kancelářský nábytek.
2. U sedacího a lehacího nábytku bude poskytnuta záruční doba v délce minimálně 60 měsíců u položek 66,67,70,71,72,73,77,78,83. U položek 74,75,76,79,80,81,82,84,85,86,87 bude poskytnuta záruční doba v délce minimálně 36 měsíců. U položek 68 a 69 bude poskytnuta záruční doba v délce minimálně 24 měsíců.
3. Ostatní podmínky týkající se záruky se řídí ustanoveními rámcové smlouvy, a pokud rámcová dohoda podmínky týkající se záruky neupřesňuje, ustanoveními OZ.

VIII.

Vady

1. Prodávající je povinen dodat zboží v množství, druhu a jakosti (technické parametry) dle prováděcí smlouvy a při dodržení obchodních podmínek sjednaných v rámcové dohodě včetně podmínek pro přepravu do místa dodání. Kupující je povinen dodané zboží převzít a zaplatit kupní cenu.
2. Poruší-li prodávající povinnosti stanovené v článku VIII. odst. 1 této prováděcí smlouvy, jedná se o vady plnění. Za vady plnění se považuje i dodání jiného druhu zboží, než určuje tato kupní smlouva. Kupující je povinen reklamovat vady bezodkladně po jejich zjištění.
3. Zjistí-li kupující vady týkající se jakosti dodaného zboží již při dodání, je oprávněn odmítnout jejich převzetí a od této prováděcí smlouvy odstoupit. To platí i při dodání jiného druhu zboží, než určuje tato kupní smlouva. Odstoupení od této prováděcí smlouvy bezodkladně kupující písemně oznámí prodávajícímu.
4. Vady, které se týkají jakosti dodaného zboží, které kupující zjistí až po převzetí dodávky, je prodávající povinen odstranit nejpozději do 7 dnů od oznámení reklamace. Prodávající odstraní vady bezúplatně dodáním náhradního plnění v množství a jakosti dle této prováděcí smlouvy. Obdobně postupuje prodávající i v případě, nevyužije-li kupující svého práva na odstoupení od smlouvy podle článku VIII. odst. 3 této prováděcí smlouvy.
5. Ujednáním o náhradním plnění není dotčena odpovědnost dodavatele za škodu.

IX.

Odstoupení od smlouvy

1. Odstoupení od smlouvy se řídí ustanoveními § 2001 a násl. OZ.

2. Smluvní strany pokládají za podstatné porušení smlouvy prodlení prodávajícího se splněním předmětu této prováděcí smlouvy ve sjednaném termínu dle článku IV. této smlouvy nebo nedodání předmětu plnění v požadované kvalitě a množství dle této smlouvy.
3. Kupující je oprávněn od této prováděcí smlouvy odstoupit, pokud prodávající nedodá předmět plnění ani po uplynutí 14 kalendářních dnů po řádném termínu dodání.
4. Kupující je oprávněn odstoupit od smlouvy, jestliže nabyde právní moci rozhodnutí insolvenčního soudu, kterým se osvědčuje úpadek prodávajícího dle zákona č. 182/2006 Sb., o úpadku a způsobech jeho řešení (insolvenční zákon), ve znění pozdějších předpisů.

X.

Sankce

1. Prodávající je oprávněn požadovat na kupujícím úrok z prodlení za nedodržení termínu splatnosti daňového dokladu ve výši 0,05 % z oprávněně účtované částky za každý i započatý den prodlení. Výše sankce není omezena.
2. Kupující je oprávněn požadovat na prodávajícím smluvní pokutu za nedodržení termínu dodání předmětu plnění dle prováděcí smlouvy, a to ve výši 0,05 % z ceny nedodaného předmětu plnění za každý i započatý den prodlení. Minimální výše sankce je 1000,- Kč za každý den prodlení. Výše sankce není omezena.
3. Kupující je oprávněn požadovat na prodávajícím smluvní pokutu za nedodržení doby pro odstranění zjištěných vad na základě reklamace, a to ve výši 0,05 % z ceny reklamovaného předmětu plnění, a to za každý i započatý den prodlení. Minimální výše sankce je 1000,- Kč za den. Výše sankce není omezena.
4. Úrok z prodlení a smluvní pokuta jsou splatné do 30 kalendářních dnů od data, kdy byla povinné straně doručena písemná výzva k jejich zaplacení oprávněnou stranou, a to na účet oprávněné strany uvedený v písemné výzvě. Ustanovením o smluvní pokutě není dotčeno právo oprávněné strany na náhradu škody.
5. Odběratel je oprávněn od prováděcí smlouvy odstoupit, pokud dodavatel nedodá předmět plnění ani po uplynutí 14 kalendářních dnů po řádném termínu dodání.
6. Smluvní strany se dohodly, že připouští, aby institut vyšší moci mohl být důvodem pro nemožnost včasného plnění, pro prodloužení termínu plnění a pro neuplatnění smluvních penále a pokut.

XI.

Řešení sporů

1. Veškeré spory mezi smluvními stranami budou řešeny nejprve smírně.
2. Nebude-li smírného řešení dosaženo, budou spory řešeny v soudním řízení před obecnými soudy České republiky.

XII.

Odpovědnost za škodu

Prodávající odpovídá za škodu způsobenou vadným plněním této smlouvy v rozsahu stanoveném českým právním řádem, zejména pak OZ.

XIII.

Závěrečná ustanovení

1. Tato prováděcí smlouva se řídí právním řádem České republiky, zejména příslušnými ustanoveními OZ.
2. Tato prováděcí smlouva nabývá platnosti dnem podpisu oběma smluvními stranami a je účinná dnem uveřejnění v registru smluv v souladu se zákonem č. 340/2015 Sb., o registru smluv.
3. Tato prováděcí smlouva může být měněna nebo doplňována jen písemnými, očíslovanými dodatky odsouhlasenými smluvními stranami, které se stanou nedílnou součástí této kupní smlouvy. Tato kupní smlouva nemůže být měněna nebo doplňována způsobem odporujícím § 222 zákona č. 134/2016 Sb., o zadávání veřejných zakázek.
4. Obě smluvní strany prohlašují, že tato smlouva nebyla uzavřena v tísní, ani za jednostranně nevýhodných podmínek a na důkaz toho připojují své vlastnoruční podpisy.
5. Tato prováděcí smlouva je vyhotovena elektronicky.
6. Otázky neupravené touto prováděcí smlouvou se řídí ustanoveními rámcové dohody, a pokud rámcová dohoda předmětnou materii neupravuje, příslušnými ustanoveními OZ.
7. Nedílnou součástí této kupní smlouvy je
Příloha č. 1 – „Specifikace předmětu plnění“
Příloha č. 2 – „Místa předmětu plnění“

V Českém Brodě
dne

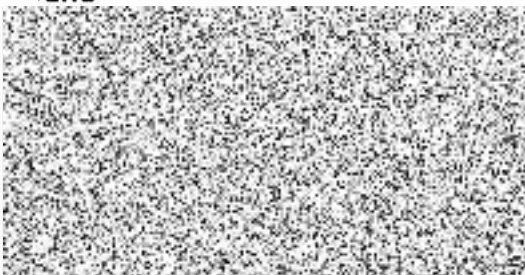

V Hradci Králové dne

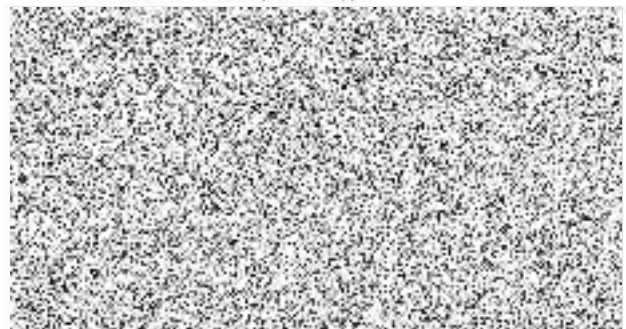

Veřejná zakázka: Dodávka kancelářského sedacího a lehacího náby

položka	pořadové číslo	název a typ	barevné provedení	poznámka	MJ	požadovaný počet	cena za MJ bez DPH (Kč)	cena za MJ s DPH (Kč)	sazba DPH (%)	cena celkem bez DPH (Kč)	DPH celkem (Kč)	cena celkem s DPH (Kč)
1	3	stůl kancelářský psací obdélníkový 1600x800x730	třešeň		ks	1	2 471,00	2 989,91	21	2 471,00	518,91	2 989,91
2	7	kontejner mobilní	třešeň		ks	1	3 503,00	4 238,63	21	3 503,00	735,63	4 238,63
3	14	přídavný stůl jednací oblý s kovovými nohami	třešeň		ks	1	1 650,00	1 998,50	21	1 650,00	348,50	1 998,50
4	21	stůl pracovní univerzální	třešeň		ks	2	3 005,00	3 636,05	21	6 010,00	1 262,10	7 272,10
5	26	knihovna prosklená 3/5sklo, 2/5 plně dveře	třešeň		ks	1	4 180,00	5 033,60	21	4 180,00	873,60	5 033,60
6	28	skříň šatní 1dveřová s výsuvným věšákem	třešeň		ks	1	2 695,00	3 260,95	21	2 695,00	565,95	3 260,95
7	29	skříň šatní 2dveřová s šatní tyčí	třešeň		ks	8	3 469,00	4 197,49	21	27 752,00	5 827,92	33 579,92
8	30	skříň šatní 2dveřová s šatní vložkou	třešeň		ks	1	4 329,00	5 238,09	21	4 329,00	909,09	5 238,09
9	31	skříň policová 3/5 police, 2/5 dveře	třešeň		ks	2	3 256,00	3 939,76	21	6 512,00	1 367,52	7 879,52
10	39	nástavec na 2dveřovou skříň	třešeň		ks	1	2 146,00	2 599,08	21	2 146,00	451,08	2 599,08
11	40	nástavec na 2dveřovou šatní skříň	třešeň		ks	9	2 371,00	2 888,91	21	21 339,00	4 481,19	25 820,19
12	41	nástavec na 1dveřovou šatní skříň	třešeň		ks	1	1 863,00	2 254,23	21	1 863,00	391,23	2 254,23
13	42	skříň s nikou pod TV a video	třešeň		ks	2	2 787,00	3 372,27	21	5 574,00	1 170,54	6 744,54
14	43	věšáková stěna	třešeň		ks	1	697,00	843,37	21	697,00	146,37	843,37
15	46	věšák stojanový	černá		ks	5	1 051,00	1 271,71	21	5 255,00	1 103,55	6 358,55
16	73	kancelářská židle čalouněná 130kg	šedá		ks	2	4 900,00	5 929,00	21	9 800,00	2 068,00	11 868,00
17	73	kancelářská židle čalouněná 130kg	černá		ks	10	4 900,00	5 929,00	21	49 000,00	10 290,00	59 290,00
18	80	židle kovová čal.konferenční bez područek 130kg	kostra černá,čal.šedá		ks	20	2 359,00	2 854,39	21	47 180,00	9 907,80	57 087,80
19	80	židle kovová čal.konferenční bez područek 130kg	kostra černá,čal.modrá		ks	10	2 359,00	2 854,39	21	23 590,00	4 953,60	28 543,60
20	83	lavice čekárenská čalouněná 3-místná 390kg	kostra chrom,čal.modrá		ks	6	10 150,00	12 261,50	21	60 900,00	12 789,00	73 689,00
21	85	křeslo kovové čal.pevné s područkami 120kg	kostra chrom,čal.šedá		ks	4	4 188,00	5 065,06	21	16 744,00	3 516,24	20 260,24
22	86	válenda čal. s úložným prostorem včetně matrace 150kg	třešeň/šedá		ks	2	8 044,00	9 733,24	21	16 088,00	3 378,48	19 466,48
Celkem										319 250,00	67 044,60	386 304,60

Číselné údaje doplňte pouze ve sloupci "cena za MJ s DPH"

Ostatní sloupce budou dopočítány pomocí vložených vzorců.

Cenu za měrnou jednotku s DPH uveďte maximálně na dvě desetinná místa.



Veřejná zakázka: Dodávka kancelářského sedacího a lehacího nábytku

Místa předmětu plnění

Místo plnění 1: Krajské ředitelství policie Královéhradeckého kraje Obvodní oddělení Balbínova 23, Jičín 506 01

položka	pořadové číslo	název a typ	barevné provedení	poznámka	MJ	požadovaný počet
1	3	stůl kancelářský psací obdélníkový 1600x800x730	třešeň		ks	1
2	7	kontejner mobilní	třešeň		ks	1
3	14	přídavný stůl jednací oblý s kovovými nohami	třešeň		ks	1
4	21	stůl pracovní univerzální	třešeň		ks	2
5	26	knihovna prosklená 3/5sklo, 2/5 piné dveře	třešeň		ks	1
6	28	skříň šatní 1dveřová s výsuvným věšákem	třešeň		ks	1
7	29	skříň šatní 2dveřová s šatní tyčí	třešeň		ks	8
8	30	skříň šatní 2dveřová s šatní vložkou	třešeň		ks	1
9	31	skříň policová 3/5 police, 2/5 dveře	třešeň		ks	2
10	39	nástavec na 2dveřovou skříň	třešeň		ks	1
11	40	nástavec na 2dveřovou šatní skříň	třešeň		ks	9
12	41	nástavec na 1dveřovou šatní skříň	třešeň		ks	1
13	42	skříň s nikou pod TV a video	třešeň		ks	2
14	43	věšáková stěna	třešeň		ks	1
15	46	věšák stojanový	černá		ks	1
16	73	kancelářská židle čalouněná 130kg	šedá		ks	2
18	80	židle kovová čal.konferenční bez područek 130kg	kostra černá,čal.šedá		ks	10
19	86	válenda čal. s úložným prostorem včetně matrace 150kg	šedá		ks	2

Místo plnění 2: Krajské ředitelství policie Královéhradeckého kraje Sklady OMTZ Černčice 95, Bohuslavice nad Metují 549 06

položka	pořadové číslo	název a typ	barevné provedení	poznámka	MJ	požadovaný počet
1	46	věšák stojanový	černá		ks	4
2	73	kancelářská židle čalouněná 130kg	černá		ks	10
3	80	židle kovová čal.konferenční bez područek 130kg	kostra černá,čal.šedá		ks	10
4	80	židle kovová čal.konferenční bez područek 130kg	kostra černá,čal.modrá		ks	10

Místo plnění 3: Krajské ředitelství policie Královéhradeckého kraje Ulrichovo náměstí 810, Hradec Králové 501 01

položka	pořadové číslo	název a typ	barevné provedení	poznámka	MJ	požadovaný počet
1	83	lavice čekárenská čalouněná 3-místná 390kg	kostra chrom,čal.modrá		ks	6
2	85	křeslo kovové čal.pevné s područkami 120kg	kostra chrom,čal.šedá		ks	4