



2441/22

FOND VYSOČINY PROGRAM „SPORTOVIŠTĚ, KLUBOVNY A TÁBOROVÉ ZÁKLADNY 2022“

SMLOUVA O POSKYTNUTÍ DOTACE

uzavřená na základě dohody smluvních stran nikoliv na úkor ochrany kterékoliv ze smluvních stran ve smyslu § 1746 odst. 2 zákona č. 89/2012 Sb., občanský zákoník, ve znění pozdějších předpisů (dále jen „občanský zákoník“)

(ID FV02846.0003)

Čl. 1

Smluvní strany

Kraj Vysočina

se sídlem: Žižkova 1882/57, 586 01 Jihlava
IČO: 70890749
zastoupený: Mgr. Vítězslavem Schrekem, MBA, hejtmanem kraje
k podpisu smlouvy pověřen: RNDr. Jan Břížďala, člen rady kraje
(dále jen „Kraj“)
bankovní spojení: Československá obchodní banka, a. s.
číslo účtu: 217808983/0300

a

Městys Sněžné

se sídlem: Sněžné 55, 592 03 Sněžné
IČO: 00295451
zastoupen: RNDr. Renatou Dvořákovou, starostkou
(dále jen „Příjemce“)
bankovní spojení: Česká spořitelna, a.s.
číslo účtu: 1622456349/0800

Čl. 2

Účel smlouvy

Účelem této smlouvy je poskytnutí účelové veřejné finanční podpory z Fondu Vysočiny (dále jen „dotace“) na realizaci projektu „**Modernizace hřiště ve Sněžném - zastřešená tribuna a oplocení sportoviště**“ blíže specifikovaného v žádosti o poskytnutí dotace, která tvoří nedílnou součást této smlouvy jako Příloha č. 1 (dále jen „projekt“).

Čl. 3

Závaznost návrhu

- 1) Doba platnosti tohoto návrhu smlouvy je omezena na 30 kalendářních dnů od prokazatelného doručení návrhu této smlouvy Příjemci.
- 2) Pokud tento návrh smlouvy nebude Příjemcem akceptován a podepsaný oprávněnou osobou doručen Kraji na adresu uvedenou v záhlaví této smlouvy v termínu podle Čl. 3 odst. 1) této smlouvy nebo v tomto termínu Příjemce nepožádá Kraj o prodloužení termínu, návrh smlouvy zaniká a nárok na dotaci nevznikne.

Čl. 4 Závazek Příjemce

- 1) Příjemce dotaci za podmínek stanovených v této smlouvě přijímá a zavazuje se, že bude projekt realizovat svým jménem, na svou vlastní odpovědnost, v souladu s právními předpisy a podmínkami této smlouvy.
- 2) Příjemce se zavazuje vrátit dotaci do 15 kalendářních dnů ode dne, kdy Kraji písemně sdělí, že u projektu, který byl zrealizován, nebude nadále plnit podmínky dané touto smlouvou (udržitelnost, archivace, povinnost umožnit kontrolu,...) na účet uvedený v záhlaví této smlouvy.

Čl. 5 Dotace

- 1) Kraj poskytuje Příjemci na projekt dotaci ve výši **200 000 Kč** (slovy: dvě stě tisíc korun českých).
- 2) Pro účely této smlouvy se rozumí:
 - a) **Celkové náklady projektu** (objem projektu) jsou náklady tvořené součtem dotace a vlastním podílem Příjemce.
 - b) **Vlastní podíl Příjemce** jsou prostředky, které jsou tvořeny vlastními prostředky Příjemce.

Celkové náklady projektu	485 200 Kč
Výše dotace v Kč	200 000 Kč
Výše dotace v %	41,22 % z celkových nákladů na projekt
Vlastní podíl Příjemce v %	58,78 % z celkových nákladů na projekt
Vlastní podíl Příjemce v Kč	285 200 Kč

- 3) Výše dotace uvedená v Čl. 5. odst. 1) této smlouvy je maximální. Pokud skutečné celkové náklady projektu překročí celkovou výši nákladů projektu uvedenou v tabulce v odst. 2), uhradí Příjemce částku tohoto překročení z vlastních zdrojů. Pokud budou skutečné celkové náklady projektu nižší než výše celkových nákladů projektu uvedených v tabulce v odst. 2), výše dotace uvedená v odst. 1) zůstane nezměněna pouze v případě, kdy bude vlastní podíl Příjemce stále tvořit minimální procentní hodnotu uvedenou ve výzvě k předkládání projektů (tj. 50 %), v ostatních případech bude částka dotace úměrně snížena tak, aby byl vždy dodržen vlastní podíl příjemce uvedený v závorce výše.
- 4) Dotace je veřejnou finanční podporou ve smyslu zákona č. 320/2001 Sb., o finanční kontrole ve veřejné správě a o změně některých zákonů (zákon o finanční kontrole), ve znění pozdějších předpisů, a vztahují se na ni všechna ustanovení tohoto zákona.

- 5) Souběh dotace z několika programů Fondu Vysočiny či dalších dotačních titulů Kraje na realizaci jednoho projektu není možný. Souběh dotace z Fondu Vysočiny s dotacemi jiných poskytovatelů se nevylučuje. Výše poskytnutých dotací na projekt však v takovém případě nesmí přesáhnout 100 % celkových nákladů na projekt.

Čl. 6 Způsob poskytnutí dotace

Dotace bude poskytnuta jednorázově bankovním převodem na účet Příjemce, a to nejpozději do 90 kalendářních dnů ode dne včasného, řádného a prokazatelného doručení závěrečné zprávy dle Čl. 8 písm. f) této smlouvy. V případě, že závěrečná zpráva nebude ani po případné výzvě předložena ve struktuře dle Čl. 8 písm. f) této smlouvy, nárok na vyplacení dotace bez dalšího zaniká.

Čl. 7 Podmínky použití dotace

- 1) Příjemce je oprávněn čerpat dotaci k realizaci projektu a povinen projekt zrealizovat nejdříve ode dne 1. 1. 2022, nejpozději však do 31. 12. 2022. Pouze v tomto období mohou vzniknout uznatelné náklady na realizaci projektu.
- 2) Čerpáním dotace se pro účely této smlouvy rozumí úhrada celkových nákladů souvisejících s realizací projektu, které nejsou touto smlouvou označeny jako náklady neuznatelné. Celkové náklady projektu ve skutečné výši musí být vyúčtovány, uhrazeny a promítnuty v účetnictví Příjemce nejpozději do dne uvedeného v Čl. 7 odst. 1) této smlouvy.
- 3) Neuznatelné náklady projektu jsou:
 - a) platby daní a poplatků státnímu rozpočtu, daň z přidané hodnoty (s výjimkou uvedenou v Čl. 8 písm. d) této smlouvy), platby daní a poplatků krajům, obcím a státním fondům,
 - b) alkohol a tabákové výrobky,
 - c) náklady na nákup věcí osobní potřeby,
 - d) úhrada úvěrů a půjček,
 - e) penále, pokuty, náhrady škod a manka, náklady na právní spory,
 - f) náklady na zajištění publicity projektu,
 - g) dotace a dary,
 - h) náklady na pohoštění,
 - i) běžné provozní náklady (např. telefonní služby, energie, poplatky za připojení k síti, bankovní poplatky, sečení trávy, nákup paliv),
 - j) mzdové náklady a platy vč. povinného pojistného placeného zaměstnavatelem,
 - k) vybavení a úpravy dětských koutků a dětských hřišť (např. pískoviště, dětské skluzavky, houpačky),
 - l) projektové dokumentace a studie.
- 4) Uznatelné náklady projektu jsou:
 - a) výstavba, opravy a udržování, pořízení a technické zhodnocení (vč. podlimitního) dlouhodobého hmotného majetku,
 - b) nákup ostatních služeb,

- c) ostatní osobní výdaje (dohoda o provedení práce, dohoda o pracovní činnosti) vč. povinného pojistného placeného zaměstnavatelem,
 - d) nákup materiálu jinde nezařazený,
 - e) drobný dlouhodobý hmotný majetek (pořízení sportovního vybavení v rámci Podprogramu A; inventář související s výstavbou, opravou, údržbou či technickým zhodnocením sportovišť, kluboven a táborových základen).
- 5) V případě, že dojde k rozporu mezi Čl. 7 odst. 3) této smlouvy a Přílohou č. 1 této smlouvy, použijí se přednostně ustanovení Čl. 7 odst. 3) této smlouvy. Pokud dojde k vzájemnému rozporu mezi Čl. 7 odst. 3) a odst. 4) této smlouvy, případně nebudou některé náklady uvedeny v těchto ustanoveních, platí, že se jedná o náklady neuznatelné.
- 6) Vymezení neuznatelných a uznatelných nákladů dle Čl. 7 odst. 3) a odst. 4) této smlouvy vychází z definic jednotlivých položek druhového třídění rozpočtové skladby uvedených ve vyhlášce Ministerstva financí č. 412/2021 Sb., o rozpočtové skladbě.

Čl. 8 Základní povinnosti Příjemce

Příjemce se zavazuje:

- a) dotaci přijmout,
- b) realizovat projekt při dodržování této smlouvy a respektování zásad zdravého finančního řízení, zejména efektivnosti a hospodárnosti,
- c) vést účetnictví v souladu s obecně platnými předpisy, zejm. zákonem č. 563/1991 Sb., o účetnictví, ve znění pozdějších předpisů (dále jen „zákon o účetnictví“), a **zajistit řádné a oddělené sledování celkových nákladů na projekt** (např. analytickým účtem, účelovým znakem, střediskem, činností, ORGem apod.). Pokud Příjemce nevede účetnictví podle zákona o účetnictví, je povinen vést daňovou evidenci podle zákona č. 586/1992 Sb., o daních z příjmů, ve znění pozdějších předpisů, rozšířenou tak, aby příslušné doklady vztahující se k dotaci splňovaly náležitosti účetního dokladu ve smyslu § 11 zákona o účetnictví, aby předmětné doklady byly správné, úplné, průkazné, srozumitelné, vedené v písemné formě chronologicky a způsobem zaručujícím jejich trvalost a aby uskutečněné příjmy a výdaje byly v daňové evidenci sledovány odděleně **ve vztahu k projektu** (na dokladech musí být jednoznačně uvedeno, že se vážou k projektu). Příjemce odpovídá za řádné vedení a viditelné označení **prvotních účetních dokladů** prokazujících celkové náklady projektu (faktury, výdajové pokladní doklady, paragony, účtenky apod.) uvedením „**spolufinancováno z Fondu Vysočiny ID FV02846.0003**“,
- d) zajistit, aby do celkových nákladů na projekt nebyly zahrnuty náklady na vlastní daně, (vyjma daní z mezd a odměn zaměstnanců, pokud jsou mzdové a ostatní osobní náklady touto smlouvou definovány jako uznatelné). Všechny náklady musí být kalkulovány bez daně z přidané hodnoty (dále jen „DPH“) v případě, kdy Příjemce je jejím plátcem. Výjimkou jsou pouze takové náklady, u nichž Příjemce nemůže uplatnit odpočet DPH na vstupu podle zákona č. 235/2004 Sb., o dani z přidané hodnoty, ve znění pozdějších předpisů. V takovém případě může Příjemce dotaci využít i na finanční krytí takové DPH, která je účtována jako náklad. (V případě aplikace režimu přenesení daňové povinnosti ve smyslu § 92e zákona č. 235/2004 Sb., o dani z přidané hodnoty, ve znění pozdějších předpisů, uhradit DPH nejpozději do data ukončení realizace projektu uvedeného v Čl. 7 odst. 1) této smlouvy). Úhradou DPH je v tomto případě myšlen

převod na účet příslušného Finančního úřadu nebo na zvláštní bankovní účet Příjemce, zřízený speciálně pro účely daňových záloh,

- e) prokázat úhradu celkových nákladů projektu, a to buď výpisem ze svého bankovního účtu (možno i výpisem z elektronického bankovníctví) nebo svými pokladními doklady,
- f) doručit Kraji finanční vypořádání dotace na formuláři závěrečné zprávy, jejíž vzor je umístěn na www.fondvysociny.cz v materiálech u příslušného programu, a to nejpozději do 31. 1. 2023.
Přílohou formuláře závěrečné zprávy dále musí být:
 - fotodokumentace zrealizovaného projektu vč. povinné publicity,
 - kopie účetních dokladů o výši celkových nákladů projektu a jejich úhradě,
 - kopie záznamů prokazující zaúčtování a oddělené sledování celkových nákladů projektu dle Čl. 8 písm. c), např. výpis z účetního deníku, hlavní knihy, peněžního deníku, apod.“
- g) zajistit publicitu v souladu s Čl. 10 této smlouvy,
- h) zajistit udržitelnost projektu v souladu s Čl. 11 této smlouvy,
- i) že v případě pokud dojde, bez předchozího souhlasu Kraje, k jeho přeměně nebo zrušení s likvidací (§ 10a odst. 5 písm. k) zákona č. 250/2000 Sb., o rozpočtových pravidlech územních rozpočtů, ve znění pozdějších předpisů) přede dnem předložení závěrečné zprávy dle Čl. 8 bodu f) je povinen do 15 kalendářních dnů ode dne tohoto rozhodnutí vrátit celou částku dotace, a dále pak pokud nastane tato skutečnost až v průběhu udržitelnosti projektu stanovené dle Čl. 11 této smlouvy, pak opět vrátí do 15 dnů od tohoto rozhodnutí celou částku dotace,
- j) umožnit kontrolu v souladu s Čl. 9 této smlouvy,
- k) uchovat po dobu, kdy je Kraj oprávněn provádět kontrolu dle Čl. 9 odst. 2) této smlouvy, originály dokladů prokazující celkové náklady projektu (faktury, paragony, účtenky, výdajové pokladní doklady apod.), jejich úhradu a zaúčtování.

Čl. 9 Kontrola

- 1) Kraj je oprávněn provádět kontrolu plnění této smlouvy a finanční kontrolu ve smyslu zákona č. 320/2001 Sb., o finanční kontrole ve veřejné správě a o změně některých zákonů (zákon o finanční kontrole), ve znění pozdějších předpisů (dále jen „kontrola“).
- 2) Kraj je oprávněn provádět kontrolu v průběhu realizace projektu i po jeho dokončení, a to po dobu deseti let počítaných od 1. ledna roku následujícího po roce, v němž měla být splněna poslední z povinností stanovených Čl. 8 písm. a) – písm. i) této smlouvy.
- 3) Příjemce je povinen poskytnout součinnost při výkonu kontrolní činnosti dle Čl. 9 této smlouvy.

Čl. 10 Publicita

- 1) Příjemce je povinen v případě informování sdělovacích prostředků o projektu uvést fakt, že projekt byl podpořen Krajem.
- 2) Příjemce dotace je povinen prezentovat Kraj v následujícím rozsahu:
 - v místě realizace projektu umístit „Sponzorský vzkaz Kraje Vysočina“ v grafickém provedení a dle manuálu, který je ke stažení na www.kr-vysocina.cz/publicita,

- prostor s umístěným sponzorským vzkazem, či konkrétní majetek podpořený v rámci projektu, musí být přístupný veřejnosti (např. u vstupu, u označení provozovny, ve vývěsce, u otevírací doby apod.). Alternativně je možné vylepit samolepku se „Sponzorským vzkazem Kraje Vysočina“, kterou obdrží Příjemce od kontaktní osoby uvedené v článku 13 odst. 3) této smlouvy. „Sponzorský vzkaz Kraje Vysočina“ musí být jednoznačně ztotožněn s realizovaným projektem (např. se uvede název realizovaného projektu),
- v případě slavnostního otevření/zprovoznění projektu umístit „Sponzorský vzkaz kraje“ na pozvánkách, plakátech, programech, vstupenkách apod., pokud jsou k této příležitosti vytvářeny,
 - verbálně prezentovat Kraj v médiích a na případných tiskových konferencích pořádaných u příležitosti projektu,
 - v případě, že je projekt prezentován na internetových stránkách Příjemce nebo stránkách souvisejících s konáním realizace projektu, umístí Příjemce „Sponzorský vzkaz Kraje Vysočina“ s aktivním odkazem na www.kr-vysocina.cz,
 - v případě, že je projekt prezentován na sociálních sítích umístí zde Příjemce informaci o dotační podpoře kraje - například formou textu či sponzorského vzkazu Kraje Vysočina, který je ke stažení na www.kr-vysocina.cz/publicita nebo nasdílení image spotu z YouTube kanálu Kraje Vysočina.
- 3) Publicita dle Čl. 10 odst. 2) bude probíhat nejméně po dobu realizace projektu, a dále v době udržitelnosti stanovené v Čl. 11.
- 4) „Logotyp Kraje Vysočina“ je ochrannou známkou, která požívá ochrany podle zákona č. 441/2003 Sb., o ochranných známkách a o změně zákona č. 6/2002 Sb. o soudech, soudcích, přísedících a státní správě soudů a o změně některých dalších zákonů (zákon o soudech a soudcích), ve znění pozdějších předpisů, (zákon o ochranných známkách), ve znění pozdějších předpisů. Příjemce je tímto oprávněn logo Kraje v souladu s touto smlouvou použít.

Čl. 11 Udržitelnost projektu

Příjemce je povinen nakládat po dobu tří let ode dne nabytí platnosti této smlouvy s veškerým majetkem podpořeným v rámci projektu dle této smlouvy v souladu se zaměřením projektu a s péčí řádného hospodáře. Příjemce nesmí majetek podpořený z poskytnuté dotace či jeho část podpořenou z dotace po dobu tří let od nabytí platnosti této smlouvy prodat, zastavit či darovat bez vědomí a předchozího písemného souhlasu Kraje.

Čl. 12 Důsledky porušení povinností Příjemce

- 1) V případě, že se Příjemce dopustí porušení rozpočtové kázně ve smyslu zákona č. 250/2000 Sb., o rozpočtových pravidlech územních rozpočtů, ve znění pozdějších předpisů, bude postupováno dle ustanovení tohoto zákona.
- 2) V případě že dotace ještě nebyla vyplacena, smlouva bez dalšího zaniká, a to ke dni rozhodnutí Příjemce o přeměně nebo zrušení s likvidací, pokud nebylo mezi smluvními stranami dodatkem této smlouvy dohodnuto jinak.

Čl. 13
Závěrečná ujednání

- 1) Tato smlouva nabývá platnosti dnem podpisu oprávněnými zástupci obou smluvních stran a účinnosti dnem uveřejnění v informačním systému veřejné správy - Registru smluv.
- 2) Smluvní strany se dohodly, že zákonnou povinnost dle § 5 odst. 2) zákona č. 340/2015 Sb., o zvláštních podmínkách účinnosti některých smluv, uveřejňování těchto smluv a o registru smluv (zákon o registru smluv), ve znění pozdějších předpisů, splní Kraj.
- 3) Kontaktní osobou Kraje oprávněnou a povinnou poskytovat Příjemci veškerou nezbytnou součinnost dle této smlouvy je Ing. Zdeněk Beneš, tel: 564 602 940 email: benes.z@kr-vysocina.cz a Mgr. Petr Horký, tel: 564 602 941, email: horky.p@kr-vysocina.cz.
- 4) Jakékoli změny této smlouvy lze provádět pouze formou písemných postupně číslovaných dodatků na základě dohody obou smluvních stran s výjimkou změny Čl. 1 a Čl. 13 odst. 3) této smlouvy. Změnu identifikačních údajů Příjemce uvedených v Čl. 1 této smlouvy je oprávněn provést Příjemce jednostranně s tím, že tuto změnu je povinen oznámit Kraji. Změnu Čl. 13 odst. 3) této smlouvy je oprávněn provést Kraj jednostranně s tím, že tuto změnu je povinen oznámit Příjemci. Změny v realizaci projektu, které zásadním způsobem mění jeho zaměření, není možné povolit.
- 5) Vztahy touto smlouvou neupravené se řídí příslušnými ustanoveními občanského zákoníku.
- 6) Vzhledem k veřejnoprávnímu charakteru Kraje Příjemce výslovně prohlašuje, že je s touto skutečností obeznámen a souhlasí se zveřejněním celého textu smlouvy včetně podpisů. Smluvní strany se zavazují, že obchodní a technické informace, které jim byly svěřeny druhou stranou mimo text této smlouvy, nezpřístupní třetím osobám bez písemného souhlasu druhé strany a nepoužijí tyto informace k jiným účelům, než je plnění podmínek této smlouvy.
- 7) Smluvní strany prohlašují, že tato smlouva byla sepsána na základě pravdivých údajů, podle jejich svobodné a vážné vůle, a na důkaz toho připojují své vlastnoruční podpisy.
- 8) Nedílnou součástí této smlouvy je:
Příloha č. 1 - Žádost o poskytnutí dotace
- 9) O poskytnutí dotace dle této smlouvy rozhodlo Zastupitelstvo Kraje Vysočina dne 10. 5. 2022 usnesením č. 0202/03/2022/ZK.

Ve Spěšpetrz dne 25. 5. 2022



RNDr. Renata Dvořáková
starostka

MĚSTYS
SNĚŽNÉ

MĚSTYS SNĚŽNÉ 55

09. 06. 2022

V Jihlavě dne

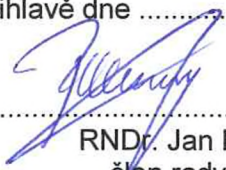

RNDr. Jan Břížďala
člen rady kraje

Kraj Vysočina
Žižkova 1882/57, 586 01 Jihlava

41

Kraj Vysočina			
Kraj Vysočina, Žižkova 1882/57, Jihlava, 58601		KUJIXP1K4UT1	
		KUJI 5197/2022	
Průvodka doručeného digitálního dokumentu - datová zpráva			
Odesílatel el. podání:	Městys Sněžné, Sněžné 55, 59203 Sněžné, obec@snezne.cz		
ID DS odesílatele:	uk7bbeu		
Datum podání:	19.01.2022 10:53:04		
Věc:	Fond Vysočiny, Program SPORTOVIŠTĚ, KLUBOVNY A TÁBOROVÉ ZÁKLADNY 2022		
Seznam el. souborů:	Fond_Vysočiny_Program_SPORTOVIŠTĚ_KLUBOVNY_A_TÁBOROVÉ_ZÁKLADNY_2022_Podepsano.pdf; 1_Podepsano.pdf; 2_Podepsano.pdf; 3_Podepsano.pdf; 4_Podepsano.pdf; 5_Podepsano.pdf		
Počet příloh dokumentu:	5		
Příjemce/zpracovatel podání:	Podatelna a Výpravna		
Do schránky:	Kraj Vysočina		
Zpracoval:	Baráková Lenka, Refo_POD, VYP		
Identifikátor el. podání:	KUJI0C2PVWWT		
Předmět el. podání:	Fond Vysočiny, Program SPORTOVIŠTĚ, KLUBOVNY A TÁBOROVÉ ZÁKLADNY 2022		
Datum doručení el. podání:	19.01.2022 10:53:04		
Datum zpracování el. podání:	19.01.2022 14:12:30		
Výsledek zpracování el. podání:	podání přijato		
Přiděleno útvaru MV:	Odbor školství		
Podáním je dokument obsažen ve zprávě.			
Informace o uznávaném elektronickém podpisu / kvalifikovaném časovém razítku			
Datová zpráva	ds_990941233.zfo		
Uznávaný elektronický podpis:	ANO		
Výsledek ověření-vnitřní časové razítko:	Platný		
Podrobnosti ověření:	OK		
Datum ověření:	19.01.2022 14:12:31		
Držitel použitého certifikátu:	CZ;PostSignum TSA - TSU 6;Česká pošta, s.p.;Time Stamping Authority		
Platnost použitého certifikátu od-do:	09.09.2021 11:17:48 - 18.10.2027 11:17:48		
Výsledek ověření-podpis a vnitřní časové razítko:	Platný		
Podrobnosti ověření:	OK		
Datum ověření:	19.01.2022 14:12:31		
Držitel použitého certifikátu:	CZ;Informační systém datových schránek - produkční prostředí;Ministerstvo vnitra České republiky;ondrej.menousek@mvr.cz		
Platnost použitého certifikátu od-do:	21.05.2021 15:20:22 - 10.06.2022 15:20:22		
Výsledek ověření-vnitřní časové razítko:	Platný		
Podrobnosti ověření:	OK		
Datum ověření:	19.01.2022 14:12:31		
Držitel použitého certifikátu:	CZ;PostSignum TSA - TSU 6;Česká pošta, s.p.;Time Stamping Authority		
Platnost použitého certifikátu od-do:	09.09.2021 11:17:48 - 18.10.2027 11:17:48		
Dokument	Fond_Vysočiny_Program_SPORTOVIŠTĚ_KLUBOVNY_A_TÁBOROVÉ_ZÁKLADNY_2022_Podepsano.pdf		
Uznávaný elektronický podpis:	ANO		
Výsledek ověření-vnitřní podpis:	Platný		
Podrobnosti ověření:	OK		
Datum ověření:	19.01.2022 14:12:34		
Držitel použitého certifikátu:	CZ;RNDr. Renata Dvořáková;Městys Sněžné;00999;starosta@snezne.cz		
Platnost použitého certifikátu od-do:	14.01.2021 19:37:21 - 03.02.2022 19:37:21		
Příloha	1_Podepsano.pdf		
Uznávaný elektronický podpis:	ANO		
Výsledek ověření-vnitřní podpis:	Platný		
Podrobnosti ověření:	OK		
Datum ověření:	19.01.2022 14:12:37		

Držitel použitého certifikátu:	CZ;RNDr. Renata Dvořáková;Městys Sněžné;00999;starosta@snezne.cz
Platnost použitého certifikátu od-do:	14.01.2021 19:37:21 - 03.02.2022 19:37:21
Příloha	2_Podepsano.pdf
Uznávaný elektronický podpis:	ANO
Výsledek ověření-vnitřní podpis:	Platný
Podrobnosti ověření:	OK
Datum ověření:	19.01.2022 14:12:39
Držitel použitého certifikátu:	CZ;ČR - Český úřad zeměměřický a katastrální;ČR - Český úřad zeměměřický a katastrální;Český úřad zeměměřický a katastrální;jiri.vesely@cuzk.cz
Platnost použitého certifikátu od-do:	27.04.2021 13:27:24 - 17.05.2022 13:27:24
Výsledek ověření-vnitřní podpis:	Platný
Podrobnosti ověření:	OK
Datum ověření:	19.01.2022 14:12:39
Držitel použitého certifikátu:	CZ;RNDr. Renata Dvořáková;Městys Sněžné;00999;starosta@snezne.cz
Platnost použitého certifikátu od-do:	14.01.2021 19:37:21 - 03.02.2022 19:37:21
Příloha	3_Podepsano.pdf
Uznávaný elektronický podpis:	ANO
Výsledek ověření-vnitřní podpis:	Platný
Podrobnosti ověření:	OK
Datum ověření:	19.01.2022 14:12:41
Držitel použitého certifikátu:	CZ;Lenka Jamborová;Město Nové Město na Moravě;292;lenka.jamborova@meu.nmm.cz
Platnost použitého certifikátu od-do:	21.05.2020 12:02:21 - 10.06.2023 12:02:21
Výsledek ověření-vnitřní podpis:	Platný
Podrobnosti ověření:	OK
Datum ověření:	19.01.2022 14:12:41
Držitel použitého certifikátu:	CZ;RNDr. Renata Dvořáková;Městys Sněžné;00999;starosta@snezne.cz
Platnost použitého certifikátu od-do:	14.01.2021 19:37:21 - 03.02.2022 19:37:21
Příloha	4_Podepsano.pdf
Uznávaný elektronický podpis:	ANO
Výsledek ověření-vnitřní podpis:	Platný
Podrobnosti ověření:	OK
Datum ověření:	19.01.2022 14:12:43
Držitel použitého certifikátu:	CZ;RNDr. Renata Dvořáková;Městys Sněžné;00999;starosta@snezne.cz
Platnost použitého certifikátu od-do:	14.01.2021 19:37:21 - 03.02.2022 19:37:21
Příloha	5_Podepsano.pdf
Uznávaný elektronický podpis:	ANO
Výsledek ověření-vnitřní podpis:	Platný
Podrobnosti ověření:	OK
Datum ověření:	19.01.2022 14:12:47
Držitel použitého certifikátu:	CZ;RNDr. Renata Dvořáková;Městys Sněžné;00999;starosta@snezne.cz
Platnost použitého certifikátu od-do:	14.01.2021 19:37:21 - 03.02.2022 19:37:21

ŽÁDOST O POSKYTNUTÍ DOTACE Z FONDU VYSOČINY

Evidenční číslo (žadatel nevyplňuje)	
Kód elektronické žádosti (po finálním vyplnění žádosti klikněte na „Odeslat data“ v záhlaví formuláře)	FV02846-19_01_22-3
Název programu	SPORTOVIŠTĚ, KLUBOVNY A TÁBOROVÉ ZÁKLADNY 2022
Název projektu	Modernizace hřiště ve Sněžném - zastřešená tribuna a oplocení sportoviště
Podprogram	Sportoviště
Identifikační údaje žadatele	IČO: 00295451
	Přesný název: Městys Sněžné
	Právní forma: Právnícká osoba – obec
	Ulice, čp: Sněžné 55
	Obec: Sněžné
	PSČ: 59203
	Sídlo pošty: Sněžné
	Název banky: Česká spořitelna, a.s.
	Číslo účtu: 1622456349/0800
Statutární zástupce žadatele <i>V případě, kdy pro právní úkon podání žádosti je nutné více osob, uvednou se všechny tyto osoby</i>	Titul: RNDr.
	Jméno: Renata
	Příjmení: Dvořáková
	Funkce: starostka
Statutární zástupce žadatele <i>V případě, kdy pro právní úkon podání žádosti je nutné více osob, uvednou se všechny tyto osoby</i>	Titul:
	Jméno:
	Příjmení:
	Funkce:

Statutární zástupce žadatele <i>V případě, kdy pro právní úkon podání žádosti je nutné více osob, uvednou se všechny tyto osoby</i>	Titul:
	Jméno:
	Příjmení:
	Funkce:
Žádost zpracoval (kontaktní osoba projektu)	Jméno: Renata
	Příjmení: Dvořáková
	Email: starosta@snezne.cz
	Tel.: 777652523
Identifikační údaje zřizovatele (vyplní jen žadatel, pokud je příspěvkovou organizací zřizovanou obcí)	Přesný název:
	IČO:
	Název banky:
	Číslo účtu:
1. Lokalizace projektu <i>Uvedte v jaké obci bude projekt realizován (název obce včetně okresu); v případě, že bude realizace projektu probíhat na území více obcí, tak je vypište nebo v případě dopadu na větší území uveďte vyšší administrativní jednotku (např. obvod ORP, okres, celý kraj)</i>	Modernizace bude probíhat na hřišti ve Sněžném, okres Žďár nad Sázavou, vše na parc. č. 399/12 v k. ú. Sněžné na Moravě.
2. Odůvodnění projektu a jeho cíle <i>Popište co vás k podání žádosti vede; jaká je výchozí situace, jaký problém chcete vyřešit; co tím chcete dosáhnout, jaké jsou cíle projektu - co chcete zlepšit, zkvalitnit...</i>	Rádi bychom postupně zmodernizovali naše sportoviště ve Sněžném, nejvíce nás trápí neexistující oplocení a chybějící tribuna. Rádi bychom realizovali oplocení okolo hřiště, čímž zabráníme úniku míčů a tak minimalizujeme úrazy (jedna stráž v bezprostřední blízkosti hřiště se prudce svažuje), další výhodou je snazší korekce pohybu dětí pouze na hřišti a znesnadnění přístupu psů a zamezení následného znehodnocení hřiště exkrementy. Tribunu bychom rádi vystavěli pro větší komfort příchozích, možnost úkrytu před deštěm při sportovních akcích, nyní disponujeme pouze lavičkami.

<p>3. Popis projektu <i>Popište co konkrétně bude obsahem projektu; co chcete pořizovat, budovat, vylepšovat, organizovat atp.; v jakém množství a rozsahu - uveďte základní parametry projektu (kolik, čeho)</i></p>	<p>Obsahem projektu bude oplocení hřiště, na jehož výstavbě se bude podílet místní mládež i dospělí využívající hřiště. Zde bychom chtěli nakoupit pouze materiál a práci odvedeme brigádně. Doufáme, že uživatelé si po té k realizované práci vytvoří kladnou vazbu. Oplocení sportoviště bude provedeno z poplastovaného pletiva barvy zelené na ocelových sloupcích výšky 2m. Dále je obsahem realizace projektu zastřešená malá tribuna, jejíž finální podoba byla diskutována s uživateli a velmi se na ni těší. Tato bude zadána zakázkou, brigádní výpomoc bude využita pouze na natěračské práce. Tribuna bude mít rozměr 6,4 m x 3,7 m. Ve svahu nad stávajícím hřištěm budou pomocí drátokošů vytvořeny čtyři stupně vynášející dřevěné lavice. Tento prostor bude zastřešen pultovou střechou z falcovaného plechu na dřevěném záklopu, vynášeném tesařskou konstrukcí tvořenou šesti dřevěnými sloupky kotvenými na ocelových trnech, dvěma vaznicemi a krokve. Celá akce nevyžaduje stavební povolení.</p>
<p>4. Cílové skupiny projektu <i>Popište komu realizace projektu pomůže; jaký to bude mít pro ně konkrétní přínos, jak to zlepší jejich podmínky atp.</i></p>	<p>Cílová skupina je široká. Sportoviště je hojně využíváno jak malými dětmi, školní mládeží, fotbalisty, hasiči i celými rodinami při sportovních setkáních a volnočasových aktivitách. Podmínky budou zlepšeny výrazně, a to jak pro aktivní účastníky akcí či volnočasových aktivit, tak i pro diváky. Jednoduše: děti ani míče nám díky oplocení již neodběhnou, diváci ani účastníci akce již při dešti nezmoknou díky zastřešené tribuně. Seniori se budou moci pohodlně usadit.</p>
<p>5. Předpokládaný časový harmonogram realizace projektu - začátek/ukončení projektu <i>Popište zahájení a ukončení základních realizačních fází projektu (např. výběr dodavatele, přípravné práce, vlastní realizace apod.); v případě organizace kulturní/sportovní akce uveďte přesný termín jejího konání; pokud nejsou známa přesná data, tak uveďte kalendářní měsíc</i></p>	<p>Zahájení výběrem dodavatele v březnu 2022, vlastní realizace začne v červnu 2022 (ihned po případném přidělení dotace) a ukončení plánujeme nejdéle v srpnu 2022.</p>
<p>6. Organizační a odborné zabezpečení projektu <i>Popište vaše zkušenosti s realizací podobných akcí; jaké máte zkušenosti s realizací projektů (podávání žádostí); kdo bude projekt realizovat (přímo žadatel nebo prostřednictvím odborné firmy); jaké organizační kroky budete muset podniknout, aby projekt byl zrealizován; jaké povolení musíte vyřídít pro zdárný průběh projektu</i></p>	<p>Městys Sněžné má značné zkušenosti s realizací obdobných projektů, zapojení veřejnosti, poptávkou odborných firem i dotačním managementem. Projekt bude realizovat odborná firma a zapojí se také dobrovolníci (oplocení a nátěry tribuny). Projekt nepodléhá stavebnímu povolení, příslušná vyjádření dotčených orgánů jsme obdrželi písemně. Na projekt se těšíme, včetně dobrovolníků.</p>

7. Rozpočet projektu <i>U žadatelů, kteří mohou uplatnit odpočet DPH na vstupu, se náklady uvádějí bez DPH. Ostatní žadatelé uvádějí náklady včetně DPH.</i> částky uvádějte v celých Kč	Celkové náklady na projekt	485 200	Kč	100,00	%
	Požadovaná výše dotace	200 000	Kč	41,22	%
	- z toho investiční dotace	200 000	Kč	100,00	%
	- z toho neinvestiční dotace	0	Kč	,00	%
	Spoluúčast žadatele	285 200	Kč	58,78	%
	- z toho investiční spoluúčast	285 200	Kč	100,00	%
	- z toho neinvestiční spoluúčast		Kč	,00	%

8. Plátcovství DPH u žadatele (zakřížkujte vhodnou variantu)

žadatel je plátcem DPH a u zdanitelných plnění přijatých v souvislosti s financováním daného projektu nemá nárok na odpočet daně z přidané hodnoty	<input checked="" type="checkbox"/>
žadatel je plátcem DPH a u zdanitelných plnění přijatých v souvislosti s financováním daného projektu má nárok na odpočet daně z přidané hodnoty	<input type="checkbox"/>
žadatel není plátcem DPH	<input type="checkbox"/>

9. Identifikace osob, v nichž má žadatel přímý podíl a výše tohoto podílu podle zákona č. 250/2000 Sb., o rozpočtových pravidlech územních rozpočtů – §10a, odst. 3, písm. f) 3.

Podílem je myšlen obchodní podíl definovaný v § 31 zákona č. 90/2012 Sb., o obchodních korporacích, ve znění pozdějších předpisů. Právnícká osoba podnikající uvede **přímý obchodní podíl** v jiných právníckých osobách. Pokud právnícká osoba nemá přímý obchodní podíl v žádných právníckých osobách nebo pokud je žadatel fyzickou osobou pak níže uvedenou tabulku nevyplňuje.

Pořadové číslo	IČO	Název právnícké osoby, v níž má žadatel přímý podíl	Výše podílu v %
1	75021412	Základní škola a Mateřská škola Sněžné	100
2	70934258	Mikroregion Novoměstsko	3,33
3	63113074	Svaz měst a obcí České republiky	0,04
4	75130165	Sdružení místních samospráv ČR	0,05
5			
6			
7			
8			
9			
10			

v případě potřeby rozvedte v samostatné příloze k žádosti

10. Prohlášení žadatele, že zajistí podíl na spolufinancování projektu a souhlasí se zveřejněním vybraných údajů o projektu

Žadatel prohlašuje, že zajistí podíl na spolufinancování projektu a souhlasí se zveřejněním

svého jména (obchodního jména), adresy (sídla), názvu projektu a výše přidělené dotace pro účely administrace čerpání prostředků z Fondu Vysočina.

11. Prohlášení žadatele o vypořádání závazků (netýká se obcí, svazků obcí a organizací zřizovaných a zakládaných Krajem Vysočina)

Žadatel prohlašuje, že:

a) má vypořádány závazky vůči státnímu rozpočtu a státním fondům (za závazky vůči státnímu rozpočtu se považují závazky vůči finančnímu úřadu, Správě sociálního zabezpečení, zdravotním pojišťovnám a Celní správě; za státní fondy se považují Státní fond životního prostředí, Pozemkový fond, Státní fond rozvoje bydlení a Státní fond dopravní infrastruktury),

b) na majetek žadatele není vyhlášen konkurz nebo podán návrh na konkurz a žadatel není v likvidaci.

12. Prohlášení žadatele o účetním období (nevypĺňuje žadatel, který používá účetní období shodné s kalendářním rokem a žadatel, který není účetní jednotkou)

Žadatel prohlašuje, že používá účetní období (hospodářský rok) od do .

13. Seznam dokladů (Uvedte seznam všech dokladů, které k žádosti přikládáte a očísłujte je.)

1. STRUČNÝ POPIS NAPLNĚNÍ SPECIFICKÝCH KRITÉRIÍ
2. VÝPIS Z KATASTRU NEMOVITOSTÍ
3. Sdělení k žádosti o vyjádření k záměru akce: „ Zastřešená tribuna a oplocení sportoviště - Sněžné“ na p. č. 399/12 v obci Sněžné a k. ú. Sněžné.
4. POLOŽKOVÝ ROZPOČET AKCE
5. FOTODOKUMENTACE STÁVAJÍCÍHO STAVU SPORTOVIŠTĚ

V e Sněžném

dne 19.1.2022

**M Ě S T Y S
S N Ě Ž N Ě**

592 03 SNĚŽNÉ 55

Dvořáková R.

RUDr. Renata Dvořáková

.....
Razítko, jméno/a a podpis/y
statutárního
zástupce/zástupců žadatele

RNDr. Renata Dvořáková
2022.01.19 10:49:46

Signer:

CN=RNDr. Renata Dvořáková
C=CZ
O=Město Sněžné
2.5.4.97=NTRCZ-00295451

Public key:

RSA/2048 bits

Stručný popis naplnění specifických kritérií Podprogramu A Sportoviště:

- a) aktivita žadatele při realizaci výstavby, technického zhodnocení, opravy a údržby
3 body Dodavatelský způsob realizace výstavby, technického zhodnocení, opravy a údržby v kombinaci s brigádnickými aktivitami.
- b) využitelnost sportoviště pro více druhů sportů
8 bodů Jedná se o víceúčelové sportoviště.
- c) časová přístupnost sportoviště (**bodové rozpětí 0 - 8**)
8 bodů Sportoviště je otevřené nepřetržitě a využitelné pro sportující bez časového omezení.
- d) zaměření projektu (**bodové rozpětí 1 – 3**)
2 body Projekt je zaměřen výhradně na výstavbu, technické zhodnocení, opravu nebo údržbu sportoviště.
- e) celková hodnota projektu (**bodové rozpětí 1 – 5**)
5 bodů více než 400 000 Kč

Dr. Renata Dvořáková
2022.01.19 10:50:06

Signer:
CN=RNDr. Renata Dvořáková
C=CZ
O=Město Sněžné
2.5.4.97=NTTCZ-00295451
Public key:
RSA/2048 bits

MĚSTYS
SNĚŽNÉ
592 03 SNĚŽNÉ 55

Položkový rozpočet

č. 001/2022

Tribuna

- Beton třída 20	8 m ³
- Armatura Roxor Ø 10 mm	32 ks
- Kari sítě oka 10 x 10 Ø 8 mm	8 ks
- Ocelové držáky na trámy	6 ks
- Řezivo	5 m ³
- Palubky	26 m ²
- Nátěr	10 L
- Krytina	26 m ²
- Výkopové práce	10 hodin

Cena:

Zednické práce + materiál → 148 000 Kč

Tesařské práce + materiál → 145 000 Kč

Pokryvačské práce + materiál → 94 000 Kč

Cena celkem: 387 000 Kč

Oplocení

- Sloupky plotové délka 2,6 bm	88 ks
- Vzpěry plotové délka 2,6 bm	26 ks
- Napínací drát	660 bm
- Napínáky	40 ks
- Držáky napínacího drátu	264 ks
- Beton	8 m ³

Cena celkem za oplocení: 98 200 Kč

Zednictví a montáž suchých staveb
Zdeněk Ondra
Rokytno 75, 592 31 Nové Rokytno, 2022.01.19 10:50:18
IČO: 64418747 DIČ: CZ741
www.sadrokartony-vyrob.cz
tel: 731 078 283 email: Ondra@sadrokartony-vyrob.cz
RNDr. Renata Dvořáková
CZ-CZ-0216
Městys Sněžné
2.5.4.97=NTRCZ-00295451
Public key:
RSA/2048 bits

Fotodokumentace stavu před realizací projektu:



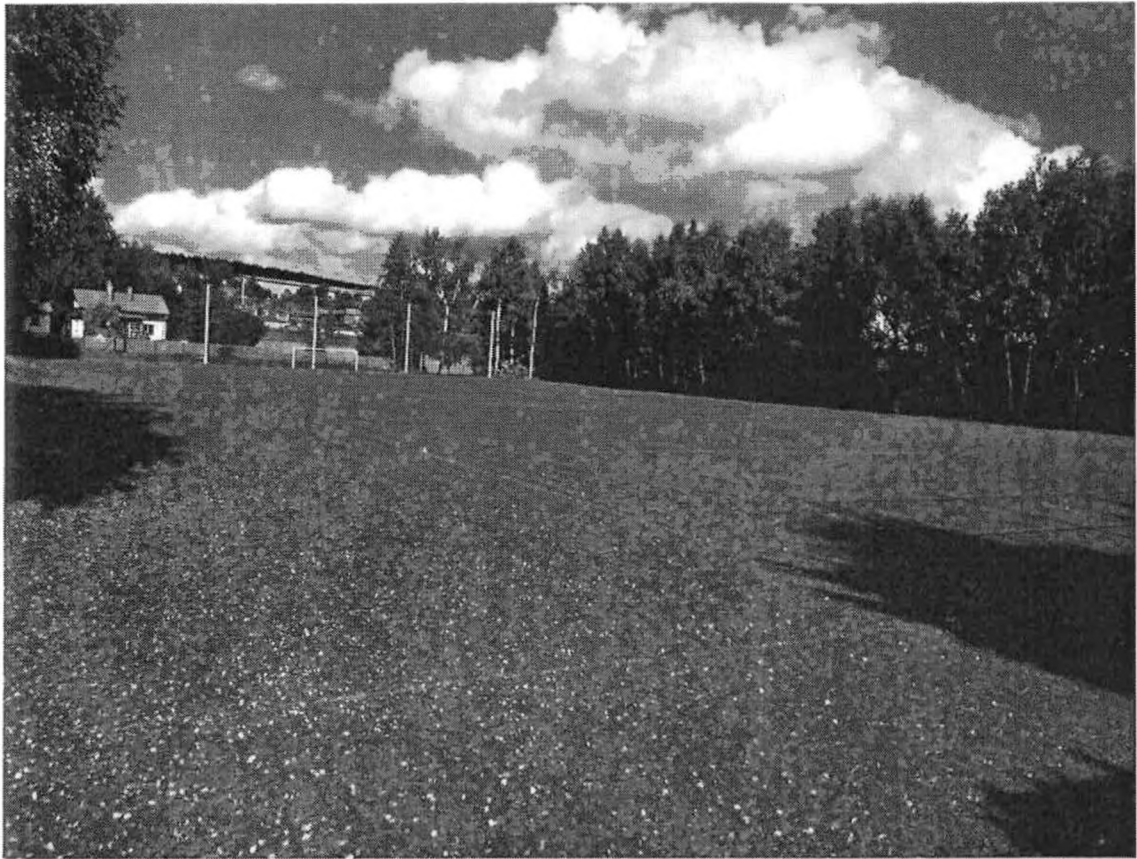



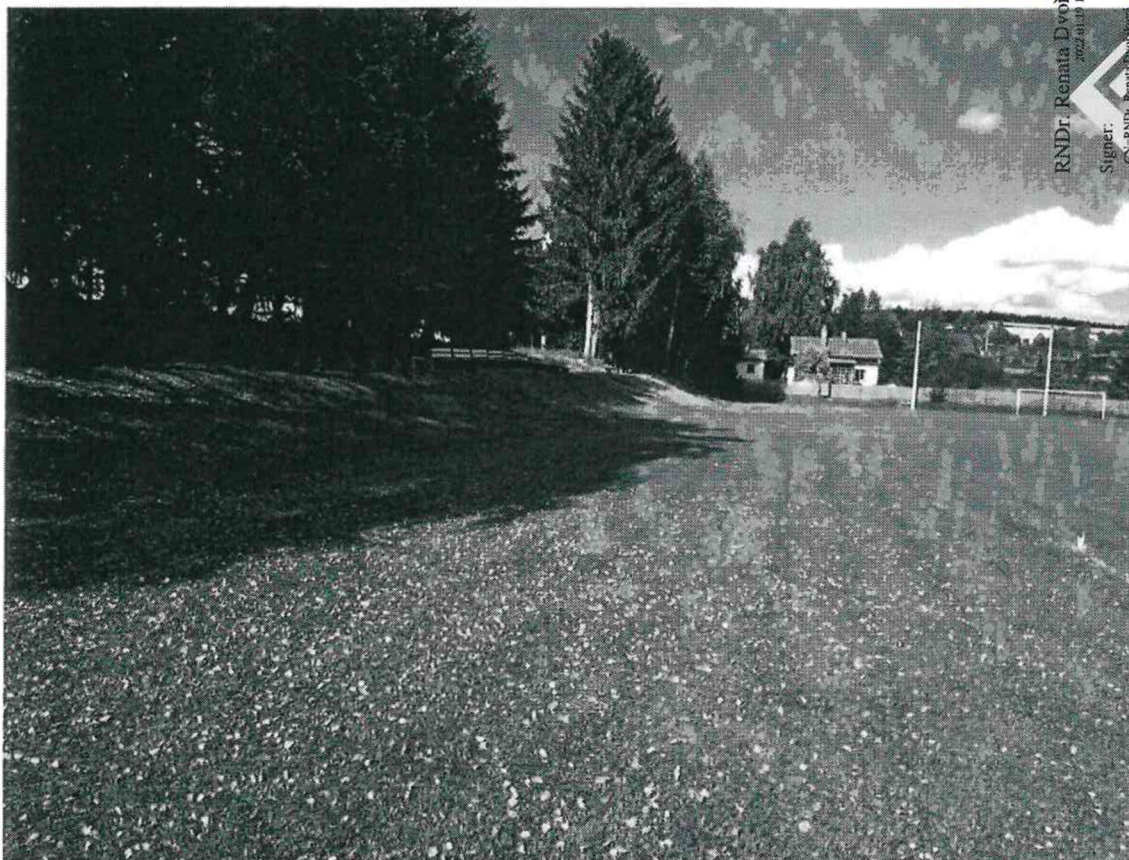

RNDr. Renata Dvořáková
2022.01.13 10:08:23

Signature:
CN=RNDr. Renata Dvořáková

C=CZ
O=Město Sněžné
2.5.4.97=ATRZ-0295451

Public key:
RSA2048 bits

