

# KUPNÍ SMLOUVA č. 22/600/0268

uzavřená podle § 2079 a násl. zákona č. 89/2012 Sb., občanský zákoník, (dále jen „OZ“)

## 1. Prodávající:

**LT SEZAM s.r.o.**

Se sídlem: Karlovarská 378/30, 161 00 Praha 6

Zastoupená: [REDAKCE]

IČ: 27258122

DIČ: CZ27258122

Bankovní spojení: [REDAKCE]

Č. bank. účtu: [REDAKCE]

Telefon: [REDAKCE]

(dále jen „prodávající“)

a

## 2. Kupující:

**Česká republika – Generální ředitelství cel**

Se sídlem: Budějovická 7, 140 96 Praha 4

Jednající: [REDAKCE] – ředitelka odboru 13 GŘC

Adresa: Budějovická 7, 140 96 Praha 4

IČ : 71214011

Bankovní spojení: [REDAKCE]

Číslo bank. účtu: [REDAKCE]

(dále jen „kupující“)

Prodávající a kupující nebo též „smluvní strany“ uzavřeli tuto kupní smlouvu:

### I. Předmět plnění

1. Předmětem plnění je závazek prodávajícího dodávat kupujícímu do místa plnění dle čl. III této smlouvy orientačních testů na zjišťování omamných a psychotropních látek pro potřeby objednatele podle specifikace uvedené v Příloze č. 1, která je nedílnou součástí této smlouvy, a to na základě dílčích písemných objednávek objednatele, které budou zasílány prodávajícímu datovou schránkou nebo e-mailem. Případné změny předmětu uvedeného v Příloze č. 1 této smlouvy budou vždy předmětem dodatku ke smlouvě. Skutečný počet bude specifikován objednatelem v jednotlivých písemných objednávkách.
2. Předmět plnění musí být nový a nepoužitý a musí vyhovovat všem platným normám v České republice pro provoz ke dni předání do užívání kupujícímu.
3. Prodávajícímu vzniká právo na zaplacení předmětu plnění na základě oboustranně podepsaného protokolu o předání a převzetí předmětu plnění.
4. Smluvní strany si výslovně ujednaly, že v případě dodání většího množství předmětu plnění, než je ujednáno v bodu 1 tohoto článku, není kupní smlouva na toto množství uzavřena. Ustanovení § 2093 OZ se tak mezi smluvními stranami neuplatní.
5. Smluvní strany se dohodly, že na vztah založený touto smlouvou se neuplatní § 2126 OZ týkající se svépomocného prodeje, tj. smluvní strany sjednávají, že v případě prodloužení jedné strany s převzetím předmětu plnění či s placením za předmět plnění nevzniká druhé

smluvní straně právo tuto věc po předchozím upozornění na účet prodlévající strany prodat.

## **II. Cena a platební podmínky**

1. Cena předmětu plnění byla stanovena na základě nabídky prodávajícího a je uvedena v Příloze č. 1 Ceník této smlouvy.
2. Tato cena byla stanovena jako cena konečná a nelze ji měnit. Cena zahrnuje veškeré náklady včetně nákladů spojených s dopravou, včetně balení podle zvyklostí, do místa plnění.
3. Splatnost řádně vystaveného daňového dokladu – faktury obsahující náležitosti dle příslušných právních předpisů činí 30 dnů ode dne doručení kupujícímu na adresu uvedenou v záhlaví této smlouvy u kupujícího, nebo do datové schránky s následujícími parametry: ID datové schránky „Generální ředitelství cel“: [REDAKCE]
4. Faktura(y) musí obsahovat náležitosti daňového dokladu podle § 435 OZ, podle § 7 zákona č. 90/2012 Sb., o obchodních společnostech a družstvech (zákon o obchodních korporacích), podle zákona č. 563/1991 Sb. o účetnictví, ve znění pozdějších předpisů a podle § 29 zákona č. 235/2004 Sb., o dani z přidané hodnoty, ve znění pozdějších předpisů a odkaz na tuto smlouvu. Nedílnou přílohou faktur musí být protokol o předání a převzetí.
5. Kupující má právo daňový doklad před uplynutím lhůty jeho splatnosti vrátit prodávajícímu, aniž by došlo k prodloužení s jeho úhradou, není-li v souladu s příslušnými právními předpisy, nebo není-li přiložen protokol o předání a převzetí. Nová lhůta splatnosti v délce 30 dnů počne plynout ode dne doručení opravených daňových dokladů kupujícímu.
6. Peněžní závazek kupujícího se považuje za včas splněný dnem připsání příslušné částky ve prospěch účtu prodávajícího. Platba faktur bude provedena bezhotovostním převodem na bankovní účet prodávajícího, jenž je uveden v záhlaví této smlouvy.
7. Platby budou probíhat výhradně v Kč a rovněž veškeré cenové údaje budou v této měně.
8. Smluvní strany si dojednaly, že kupující je oprávněn provést zajišťovací úhradu daně z přidané hodnoty ve smyslu ust. § 109a zákona č. 235/2004 Sb., o dani z přidané hodnoty, ve znění pozdějších předpisů, na účet příslušného správce daně, jestliže se prodávající stane ke dni uskutečnění zdanitelného plnění nespolehlivým plátcem daně ve smyslu ust. § 106 zákona č. 235/2004 Sb., o dani z přidané hodnoty, ve znění pozdějších předpisů.

## **III. Místo a termín plnění**

1. Místem plnění je ČR – Generální ředitelství cel, Budějovická 7, 140 96 Praha 4, kontaktní osobou pro převzetí předmětu plnění je [REDAKCE] tel. [REDAKCE] e-mail [REDAKCE]
2. Pro převzetí předmětu plnění platí, že kupující má právo odmítnout předmět plnění v případě, že podstatným způsobem neodpovídá této smlouvě. Za podstatné se pro účely této smlouvy považuje:
  - a) předmětem plnění je množství větší než objednané, v tomto případě má kupující právo odmítnout množství, které přesahuje množství objednané, v případě, že toto šlo při předání jednoduchým způsobem bez použití dalšího zjistit, jinak má lhůtu 5 pracovních dnů na odmítnutí tohoto plnění. Pro splnění této lhůty postačí odmítnutí odeslat,
  - b) předmět plnění, který svou jakostí zcela zjevně neodpovídá předmětu plnění kupujícím objednané,
  - c) nedodání kompletní dodávky, např. chybějící doklady k předmětu plnění.



3. Termín dodání předmětu plnění je do 30 dnů od doručení závazné objednávky prodávajícímu. Objednávky budou realizovány několikrát do roka na základě aktuální potřeby kupujícího. Objednávky budou zasilány datovou schránkou na adresu [REDACTED] nebo e-mailem na adresu [REDACTED]

#### **IV. Podmínky plnění, vlastnické právo**

1. Prodávající se touto smlouvou zavazuje dodat kupujícímu předmět plnění a převést na něj vlastnické právo k tomuto předmětu plnění a kupující se zavazuje zaplatit kupní cenu. Kupující nabývá vlastnického práva k předmětu plnění jeho řádným převzetím na základě podepsaného předávacího protokolu podle čl. I odst. 3 a čl. III odst. 1 této smlouvy, tj. okamžikem převzetí.
2. Nebezpečí škody na zboží ve smyslu § 2082 odst. 1 OZ přechází na kupujícího okamžikem převzetí zboží od prodávajícího, tj. na základě podepsaného předávacího protokolu podle čl. I odst. 3 a čl. III odst. 1 této smlouvy.
3. Kupující je povinen převzít předmět plnění specifikovaný v článku I. této smlouvy a zaplatit kupní cenu sjednanou v článku II. této smlouvy, s výjimkou ust. čl. III odst. 2.
4. Kupující je povinen poskytnout prodávajícímu, po předchozím sjednání termínu, předání podle čl. III odst. 3 součinnost při předání předmětu plnění.

#### **V. Smluvní sankce**

1. Výslovně se touto smlouvou sjednávají dále stanovené smluvní sankce.
2. Smluvní strany si výslovně ujednaly, že k jiným než zde uvedeným a dále např. ústně sjednaným smluvním sankcím, jakož i k smluvním sankcím sjednaným dodatečně nebude přihlíženo.
3. V případě, že prodávající nedodrží dodací lhůtu tak, jak je uvedeno v čl. III. odst. 3. této smlouvy, je povinen uhradit kupujícímu smluvní pokutu ve výši 0,05% z ceny nedodaného předmětu plnění za každý započatý den prodlení následující po uplynutí příslušné dodací lhůty.
4. V případě prodlení prodávajícího s odstraněním vady předmětu plnění dle čl. VII. bod 3 této smlouvy, je prodávající povinen uhradit kupujícímu smluvní pokutu ve výši 500 Kč za každý i započatý den prodlení.
5. Při nedodržení termínu splatnosti faktury je prodávající oprávněn požadovat od kupujícího úhradu úroku z prodlení ve výši stanoveném nařízením vlády č. 351/2013 Sb., kterým se určuje výše úroků z prodlení a nákladů spojených s uplatněním pohledávky, určuje odměna likvidátora, likvidačního správce a člena orgánu právnické osoby jmenovaného soudem a upravují některé otázky Obchodního věstníku a veřejných rejstříků právnických a fyzických osob.
6. Smluvní strany si výslovně ujednaly, že smluvní pokuta dle bodů 3 a 4 tohoto článku se nezapočítává na náhradu škody. Dále si smluvní strany výslovně ujednaly, že v případě porušení dle bodu 5 tohoto článku odpovídá výše úroků náhradě škody.
7. Smluvní sankce je splatná do 30 dnů od prokazatelného doručení výzvy k plnění této smluvní sankce.
8. Smluvní strany si ujednaly vyloučení aplikace ust. § 1806 OZ, tzn., že úroky z úroků nelze požadovat.

#### **VI. Rozhodné právo**

1. Vztahy mezi smluvními stranami touto smlouvou výslovně neupravené se budou řídit českými, obecně závaznými právními předpisy, zejména OZ.
2. Smluvní strany podle § 89a zákona č. 99/1963 Sb., občanský soudní řád, ve znění pozdějších předpisů určují jako místně příslušný soud Obvodní soud pro Prahu 1; v

případě, že podle procesních předpisů je k rozhodování věci v prvním stupni příslušný krajský soud, určují smluvní strany jako místně příslušný soud Městský soud v Praze.

## **VII. Záruční podmínky**

1. Prodávající výslovně prohlašuje, že dodávaný předmět plnění je bez vad.
2. Prodávající poskytuje na předmět plnění uvedený v čl. I této smlouvy záruku na bezvadnou funkci v délce trvání 24 měsíců. V případě, že bude na faktuře nebo na protokolu o předání a převzetí vyznačena delší záruční doba, má tato přednost před ustanovením této smlouvy. Záruční doba začíná běžet ode dne převzetí předmětu plnění kupujícím.
3. Prodávající se zavazuje v záruční době bezplatně odstranit vady předmětu plnění nejpozději do 30 dnů od prokazatelného nahlášení vady na e-mail [REDACTED] nebo na telefonní číslo [REDACTED].
4. Veškeré náklady související s odstraněním oznámené vady včetně nákladů spojených s dopravou z místa plnění a zpět hradí prodávající.

## **VIII. Závěrečná ustanovení**

1. Obě smluvní strany se dohodly na tom, že případné dodatky k této smlouvě musí být vyhotoveny pouze písemně, číslované vzestupnou řadou a podepsané oběma smluvními stranami. Smluvní strany si dále ujednaly, že k jiným formám nebude přihlíženo a nebudou jimi vázány.
2. Při podstatném porušení povinností vyplývajících ze smlouvy může každá ze smluvních stran od smlouvy odstoupit. Za podstatné porušení smluvních povinností se považuje:
  - nedodržení termínů plnění smluvních stran delší než 30 dnů;
  - předmět této smlouvy není dodán v takovém provedení, jak je uvedeno v této smlouvě, nebo technické parametry neodpovídají uživatelskému manuálu výrobku nebo předmět plnění není v souladu s čl. I odst. 2 této smlouvy;
  - v záruční době se vyskytne neopravitelná vada nebo se vyskytne opakující se opravitelná vada a prodávající ve lhůtě dle odst. VII. neposkytne kupujícímu náhradní plnění;
  - prodávající se stane nespolehlivým plátcem dle z. č. 235/2004 Sb.;
  - nedodání náhradního zboží podle záruky do 30 dnů po vrácení vadného předmětu plnění.

Toto ovšem neomezuje právo na náhradu škody

3. Vzájemné vztahy smluvních stran z této smlouvy vyplývající a v ní výslovně neupravené se řídí příslušnými ustanoveními zákona OZ.
4. Tato smlouva se uzavírá v elektronické podobě.
5. Prodávající výslovně souhlasí s tím, že kupující tuto smlouvu uveřejní na svém profilu v plném znění v souladu se zákonem č. 134/2016 Sb., o zadávání veřejných zakázek, ve znění pozdějších předpisů.
6. V souladu se zákonem č. 340/2015 Sb., o registru smluv, se smluvní strany dohodly, že kupující zašle tuto smlouvu správci registru smluv k uveřejnění ve lhůtě, stanovené tímto zákonem. Osobní údaje stran před odesláním budou anonymizovány v souladu se zákonem č. 110/2019 Sb., o zpracování osobních údajů, ve znění pozdějších předpisů. Smlouva nabývá platnosti dnem jejího uzavření a účinnosti dnem jejího uveřejnění v registru smluv.
7. Smluvní strany si ujednaly, že závazky vyplývající z této smlouvy se promlčují ve lhůtě 5 let ode dne, kdy smluvní strana mohla poprvé toto právo uplatnit.
8. Tato smlouva se uzavírá na dobu neurčitou. Tuto smlouvu může každá strana vypovědět písemnou formou bez uvedení důvodu. Výpovědní lhůta činí 3 měsíce a počíná běžet

prvním dnem měsíce následujícího po doručení výpovědi. Vzhledem k tomu, že kupující může na základě této smlouvy převzít zboží do celkové výše maximálně 2,000.000,-Kč bez DPH za celou dobu trvání smlouvy, je kupující oprávněn a povinen tuto smlouvu vypovědět v okamžiku, kdy se celková cena za převzatý předmět plnění přiblíží této částce.

9. Smluvní strany si výslovně ujednaly, že tuto smlouvu nelze postoupit na řad. Žádná ze smluvních stran není oprávněna vtělit jakékoliv právo plynoucí jí ze smlouvy nebo z jejího porušení do podoby cenného papíru.

Příloha č.1: Ceník

Příloha č.2: Produktový list

V Praze dne:

 Digitálně podepsal  
Datum: 2022.06.08  
14:13:25 +02'00'

.....  
prodávající

  
jednatelka

V Praze dne:

 Digitálně podepsáno  
10.06.2022 12:42:04  
ředitelka odboru 13 GRC  
Hospodářské správy

.....  
kupující

  
ředitelka odboru 13 GRC  
Hospodářské správy



## Ceník drogových testů

| kód    | Název - použití:  | za 1 balení<br>Kč bez DPH | za 1 balení<br>Kč s DPH |
|--------|---|---------------------------|-------------------------|
| CF0100 | 1 A marihuana (sliny, stěry, pot), 1 ks                         |                           |                         |
| CF0200 | 1 A amfetamin/metamfetamin (sliny, stěry, pot), 1 ks            |                           |                         |
| CF0300 | 1 A kokain (sliny, stěry, pot), 1 ks                            |                           |                         |
| CF0400 | 1 A opiáty (sliny, stěry, pot), 1 ks                            |                           |                         |
| CF0700 | 2 A marihuana + amfetamin (sliny, stěry, pot), 1 ks             |                           |                         |
| CF0800 | 2 A kokain + opiáty (sliny, stěry, pot), 1 ks                   |                           |                         |
| CF1000 | 5 A (sliny, stěry, pot) - AM/MET, THC, COC, OP, 1 ks            |                           |                         |
| CF1100 | 5 S (sliny) - AM/MET, THC, COC, OP, 1 ks                        |                           |                         |
| CF1116 | 5 S (sliny)- AM/MET, THC, COC, OP, BZD, 1 ks                    |                           |                         |
| CB2001 | 01 - Marquisovo činidlo - Opiátové alkaloidy, 1 bal/10 ks       |                           |                         |
| CB2002 | 02 - ověřovací test heroin, morfium, opiáty, 1 bal/10 ks        |                           |                         |
| CB2003 | 03 - Barbituráty, 1 bal/10 ks                                   |                           |                         |
| CB2004 | 04 - LSD, 1 bal/10 ks   |                           |                         |
| CB2005 | 05 - Marihuana - sušina, THC, Hašiš, Hašišový olej, 1 bal/10 ks |                           |                         |
| CB2006 | 200N - Neutralizátor kyselin, 1 bal/10 ks                       |                           |                         |
| CB2007 | 07 - Kokain různý / Krek, 1 bal/10 ks                           |                           |                         |
| CB2008 | 08 - Methadon, 1 bal/10 ks                                      |                           |                         |
| CB2009 | 09 - PCP, Metaqualon, 1 bal/10 ks                               |                           |                         |
| CB2010 | 10 - Opiáty, 1 bal/10 ks  |                           |                         |
| CB2011 | 11 - Heroin (všechny druhy), 1 bal/10 ks                        |                           |                         |
| CB2012 | 12 - Pentazocin, talwin, 1 bal/10 ks                            |                           |                         |
| CB2013 | 13 - Efedrin, Pseudoefedrin, 1 bal/10 ks                        |                           |                         |
| CB2014 | 14 - Valium (= Diazepam), Rohypnol, 1 bal/10 ks                 |                           |                         |
| CB2015 | 15 - Metamfetamin (pervitin), MDMA (extáze), 1 bal/10 ks        |                           |                         |
| CB2019 | 19 - Alkaloidy, 1 bal/10 ks                                     |                           |                         |
| CB2020 | 20 - Marihuana zelené rostliny a semena, 1 bal/10 ks            |                           |                         |
| CB2021 | 21 - GHB, 1 bal/5 ks  |                           |                         |
| CB2022 | 22 - Amfetamin, Metamfetamin, Metadon, 1 bal/10 ks              |                           |                         |
| CB2025 | 25 - Mefedron (Bath Salts), droga syntetická, 1 bal/10 ks       |                           |                         |
| CB2030 | 30 - Lysohlávky, 1 bal/10 ks                                    |                           |                         |
| CB2031 | 31 - Metamfetamin (pervitin), morfin, 1 bal/10 ks               |                           |                         |
| CB2032 | 32 - MDMA, 2C, Amfetamin, 1 bal/10 ks                           |                           |                         |
| CB2033 | 33 - Fentanyl, Heroin, 1 bal/10 ks                              |                           |                         |
| CB2034 | 34 - Hemp/ CBD, 1 bal/10 ks                                     |                           |                         |
| CB0001 | III- souprava 20 ks narkotestů + 4 ks neutralizátorů- knih      |                           |                         |

Testy [redacted] produktový list

Námi nabízené orientační testy [redacted]

- ✓ umožňují jednoduchý a rychlý odběr vzorku (odběr do cca 10 sekund)
- ✓ vyhodnocení přímo v terénu bez dalších přídavných zařízení
- ✓ vyhodnocení testu OPL je jednoduché, spolehlivé a s jednoznačným výsledkem
- ✓ je-li pro vyhodnocení testu OPL potřebné příslušné činidlo (kapalina atp.), je součástí každého testu
- ✓ obal testu je z kvalitního materiálu s trvanlivým potiskem, na kterém jsou čitelně vyznačena základní data - na které druhy OPL látek test reaguje a označení doby použitelnosti (expirační doba)
- ✓ potisk obalu je odolný bez možnosti jeho snadného odstranění, např. otěrem suchou nebo vlhkou dlaní nedochází k setření údajů potisku
- ✓ pracovní rozsah teplot pro použití je od + 5°C do + 40°C.
- ✓ výsledek testu OPL je do 8 minut
- ✓ odečtení výsledku se provádí přímo na testu OPL, bez dalších „pomocných“ přístrojů (čtečky atp.)
- ✓ výsledek testu OPL jsou jednoznačné (tj. POZITIVNÍ - NEGATIVNÍ - NEPLATNÝ)
- ✓ vzhledem k často velmi nepříznivým podmínkám pro samotný odběr a další manipulaci s odebranými biologickými vzorky je použití testu velmi jednoduché, hygienicky bezpečné a s minimální možností znehodnocení odebraného biologického vzorku pro další vyhodnocení v laboratoři. Z tohoto důvodu u námi nabízených testů DrugWipe, není pro vyhodnocení výsledků v průběhu testování potřeba žádná manipulace s odebraným biologickým vzorkem ve formě překapávání odebraného biologického vzorku kapátkem
- ✓ množství biologického materiálu potřebného k testování **ne více než 10 mikrolitrů**.
- ✓ součástí testu je návod v českém jazyce
- ✓ testy OPL jsou snadno přenosné - malé rozměry, cca 21 x 6 x 1 cm

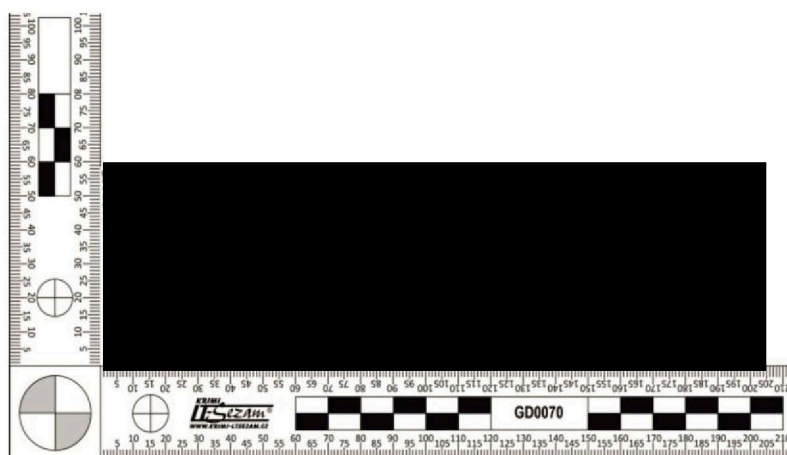

## ██████████ pro orientační detekci přítomnosti kokainu - produktový list

Námi nabízené ██████████ pro orientační detekci přítomnosti kokainu:

- ✓ reagují i na stopové množství kokainu s okamžitým výsledkem
- ✓ pozitivním výsledkem detekce je modré zbarvení ubrousku
- ✓ ██████████ jsou neprodyšně uzavřeny v sáčku
- ✓ rozměry ██████████ po rozložení jsou cca 12,5 x 15 cm

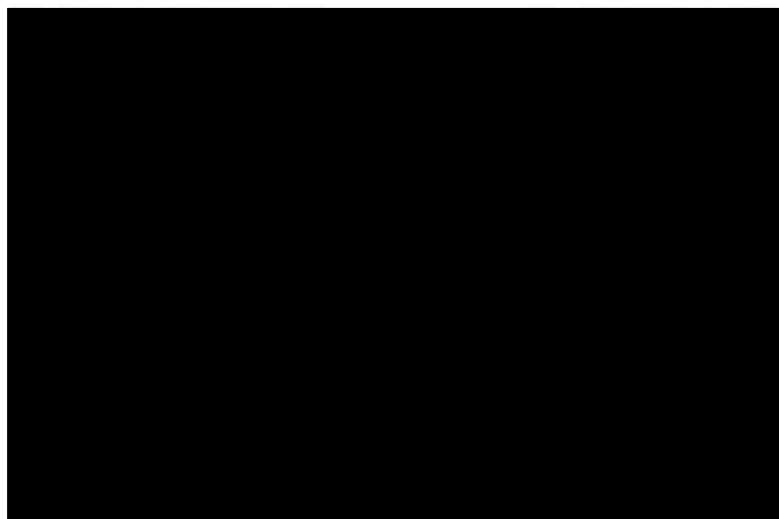

*pozitivní výsledek detekce*

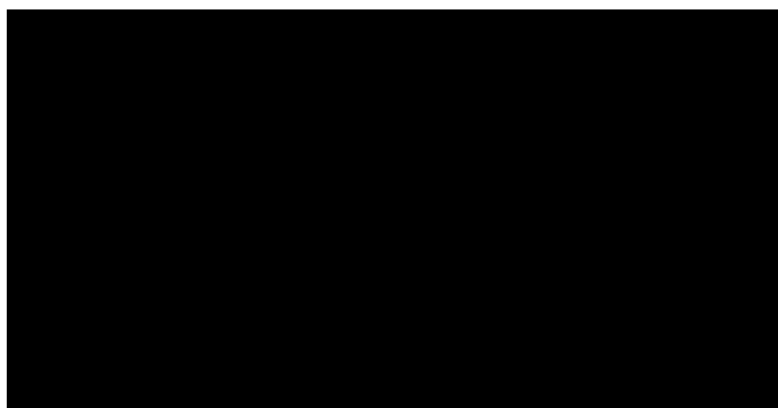

*vyobrazení balení po 50 ks a vyobrazení jednotlivého ██████████*



## Testy [redacted] produktový list

Námi nabízené testy [redacted]

- ✓ slouží k orientační identifikaci omamných a psychotropních látek z pevných látek, tekutin a vzorků rostlinného původu
- ✓ testy OPL umožňují jednoduché a rychlé testování i jeho vyhodnocení přímo v terénu bez dalších přídavných zařízení
- ✓ testy umožňují během několika minut provést v terénu orientační identifikaci podezřelé látky
- ✓ testy tvoří ucelenou řadu, aby bylo možno vylučovací metodou, pomocí kolorimetrie, určit zkoumanou látku
- ✓ při vyhodnocení je manipulace s testy jednoduchá (co nejmenší počet pomocných úkonů) a při dodržení návodu použití zcela bezpečná
- ✓ jednotlivá činidla jsou zatavena ve skleněných ampulích
- ✓ každá z ampulí je uložena v trubičce z umělé hmoty
- ✓ ampule jsou vloženy do silnostěnných plastových sáčků, které umožňují rozdrčení ampulí při testování zkoumané látky a také zamezují možnému poranění od rozbité skleněné ampule
- ✓ sáček je uzavřen pevnou svorkou, která umožňuje jednoduché otevření sáčku (pro vložení testované látky) a následné uzavření sáčku
- ✓ na každém sáčku vyznačen název OPL látky, pro jejíž testování je test určen, a barva, která se při pozitivním testování uvnitř sáčku objeví
- ✓ v každém balení je vložen podrobný návod k použití v českém jazyce a pomůcka na nabírání testované látky
- ✓ rozměr jednotlivých testů OPL (sáčků) nepřesahuje šířku 40 mm. Ostatní rozměry sáčku: délka do 70 mm, tloušťka do 10 mm.

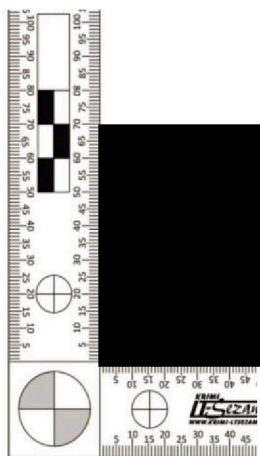

V Praze 16. května 2022

**I-SEZAM**® s. r. o.  
Karlovarská 378/30, 161 00 Praha 6  
DIC: CZ 272 58 122

[redacted]

[redacted] - jednatelka

