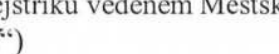

KUPNÍ SMLOUVA

Níže uvedeného dne, měsíce a roku uzavírají

GAMA HOLDING Praha a.s.

se sídlem: Budějovická 220 ,252 42 Jesenice
IČO: 26467259
zastoupena: Vlastimilem Válkem, předsedou představenstva
bankovní spojení: 
číslo účtu: 
zapsána v obchodním rejstříku vedeném Městským soudem v Praze, sp. zn. B 7287
(dále jen „*prodávající*“)

a

Základní škola Bohumila Hrabala, Praha 8, Zenklova 52

se sídlem: Zenklova 26/52, 180 00 Praha 8 - Libeň
IČO: 63113961
zastoupena: Mgr. Irenou Trojanovou, Ph.D., ředitelkou
(dále jen „*kupující*“)

(společně dále jen „*smluvní strany*“)

tuto kupní smlouvu podle § 2079 a násl. zákona č. 89/2012 Sb., občanského zákoníku, ve znění pozdějších předpisů (dále jen „*občanský zákoník*“):

I. Předmět smlouvy

1. Předmětem této smlouvy je závazek prodávajícího dodat **mycí stroj s automatickým posuvem košů typ COMENDA AC2E a souvisejícího příslušenství do školní jídelny Zenklova** (dále jen „*vybavení*“). Podrobnější specifikace vybavení je uvedena v příloze č. 1 této smlouvy.
2. Součástí dodávky vybavení je jeho doprava do místa plnění, jeho montáž, předvedení funkčnosti, zaškolení obsluhy vybavení, demontáž stávajícího vybavení a jeho ekologická likvidace.
3. Prodávající se zavazuje kupujícímu dodat vybavení specifikované v příloze č. 1 této smlouvy za cenu, ve lhůtě, bez vad a za podmínek stanovených touto smlouvou a převést na kupujícího vlastnické právo k vybavení.
4. Prodávající je povinen dodat vybavení originální, nové, nepoužité, nezastavené, nezapůjčené, nezatížené leasingem nebo jinými právními vadami.
5. Kupující se touto smlouvou zavazuje vybavení řádně dodané v souladu s podmínkami sjednanými touto smlouvou od prodávajícího převzít a zaplatit prodávajícímu kupní cenu uvedenou v čl. III. této smlouvy.
6. Prodávající je povinen zajistit při realizaci plnění dle této smlouvy dodržování veškerých právních předpisů vyplývajících z pracovněprávních předpisů a kolektivních smluv s důrazem na legální zaměstnávání, důstojné pracovní podmínky, spravedlivé odměňování

a dodržování bezpečnosti a ochrany zdraví při práci pro všechny osoby, které se budou podílet na realizaci plnění dle této smlouvy včetně poddodavatelů.

7. Prodávající je povinen zajistit řádné a včasné uhrazení svých finančních závazků vůči svým poddodavatelům.
8. Prodávající se zavazuje s ohledem na ochranu životního prostředí k minimální produkci všech druhů odpadů, vzniklých v souvislosti s realizací plnění dle této smlouvy, a v případě jejich vzniku bude v co největší míře usilovat o jejich další využití, recyklaci a další ekologicky šetrná řešení, a to i nad rámec povinností stanovených zákonem č. 541/2020 Sb., o odpadech, ve znění pozdějších předpisů.

II. Doba a místo plnění

1. Smluvní strany se dohodly na termínu dodání vybavení nejpozději do 90 kalendářních dnů od podpisu této smlouvy.
2. Prodávající je povinen oznámit kupujícímu termín dodání vybavení nejpozději 3 pracovní dny předem.
3. Místem plnění je sídlo kupujícího (dále jen „*místo plnění*“).
4. Vlastnické právo k vybavení, jeho součástí, příslušenství a nebezpečí škody na věci přechází na kupujícího předáním a převzetím vybavení bez vad.
5. Podpisem dodacího listu a písemného protokolu o předání a převzetí oběma smluvními stranami dochází k převzetí a předání vybavení a k přechodu vlastnictví k vybavení včetně nebezpečí škody na vybavení na kupujícího.

III. Kupní cena a platební podmínky

1. Kupní cena je cenou smluvní a byla sjednána smluvními stranami včetně dodávky vybavení do místa plnění ve výši:

Kupní cena celkem bez DPH	816 178,25 Kč
DPH 21 %	171 397,43 Kč
Kupní cena celkem vč. DPH	987 575,68 Kč

(slovy: *osmsetšesnáctisícstosedmdesátosmkorun českých bez DPH*)

2. Sazba daně z přidané hodnoty bude prodávajícím účtována kupujícímu v platné zákonné výši.
3. Kupní cena je stanovena v souladu s přílohou č. 1 této smlouvy – Soupisem dodávek a prací. Jednotkové ceny uvedené v příloze č. 1 této smlouvy – Soupisu dodávek a prací jsou konečné a maximální a mohou být měněny pouze se změnou sazeb DPH či jiných daňových předpisů majících vliv na cenu předmětu plnění.
4. Kupní cena je stanovena mezi smluvními stranami dohodou jako cena konečná, nepřekročitelná a nejvýše přípustná za komplexní plnění celého předmětu této smlouvy a zahrnuje veškeré náklady prodávajícího související s řádným plněním předmětu této smlouvy, tj. zahrnuje veškeré činnosti a související výkony nutné k naplnění účelu a cíle této smlouvy, včetně dopravy a montáže vybavení.
5. Podkladem pro zaplacení výše uvedené ceny je daňový doklad (faktura) vystavený prodávajícím a odsouhlasený kupující, předložený po předání a převzetí vybavení kupující, jehož přílohou bude kopie protokolu o předání a převzetí vybavení.

6. Kupní cena je splatná ve lhůtě 21 dnů od doručení daňového dokladu (faktury) kupujícím a bude uhrazena formou bankovního převodu na účet prodávajícího uvedený v záhlaví této smlouvy. Úhradou daňového dokladu (faktury) se rozumí odepsání fakturované částky z účtu kupujícího.
7. Daňový doklad (faktura) bude obsahovat veškeré náležitosti daňového dokladu podle platných obecně závazných právních předpisů a také náležitosti uvedené v záhlaví této smlouvy. V opačném případě je kupující oprávněn daňový doklad (fakturu) prodávajícímu před jeho splatností vrátit. Oprávněným vrácením faktury přestává běžet původní lhůta splatnosti a opravená nebo přepracovaná faktura bude opatřena novou lhůtou splatnosti.
8. Kupující není v prodlení s hrazením kupní ceny do doby, než bude vybavení dle této smlouvy kupujícímu řádně dodáno.

IV. Záruční podmínky a odpovědnost za vady

1. Prodávající odpovídá za vady zjevné, skryté i právní, které má vybavení v době jeho předání kupujícímu a dále za ty vady, které se na vybavení vyskytnou v záruční době.
2. Prodávající se zavazuje, že předané vybavení bude prosté jakýchkoli vad a bude mít vlastnosti dle této smlouvy, obecně závazných právních předpisů a norem a bude v první jakosti kvality provedení.
3. Prodávající poskytuje na dodané vybavení záruku v délce minimálně 36 měsíců. Záruční doba počíná běžet ode dne následujícího po dni převzetí vybavení kupujícím, které je uvedeno v předávacím protokolu podepsaném oběma smluvními stranami.
4. Kupující je oprávněn reklamovat v záruční době vady vybavení u prodávajícího, a to písemnou formou. V reklamaci bude popsána vada vybavení nebo alespoň způsob, jakým se projevuje a určen nárok kupujícího z vady vybavení, případně požadavek na způsob odstranění vady vybavení, a to včetně návrhu termínu pro odstranění vady vybavení prodávajícím.
5. Záruční servis se prodávající zavazuje provádět bezplatně u kupujícího, a to formou opravy vybavení na místě či dodáním náhradního vybavení. Během záruční doby zahájí prodávající na výzvu kupujícího odstranění vad v navrženém termínu, nejpozději však do 2 pracovních dnů od doručení reklamace. Prodávající je povinen odstranit vadu nejpozději do 3 pracovních dnů od zahájení odstraňování vady, nedohodnou-li se smluvní strany jinak. Náklady spojené s dopravou vadného i náhradního vybavení nese prodávající v plné výši.

V. Sankční ujednání

1. Smluvní strany se dohodly, že v případě prodlení prodávajícího s dodávkou vybavení v termínu podle čl. II. odst. 1. této smlouvy nebo prodlení kterékoliv součásti dodávky, je kupující oprávněn uplatnit na prodávajícím smluvní pokutu ve výši 0,1 % z celkové kupní ceny včetně DPH za každý započatý den prodlení.
2. Smluvní strany se dohodly, že v případě nedodržení dohodnutých termínů k odstranění vad vybavení reklamovaných v záruční době, je kupující oprávněn uplatnit na prodávajícím smluvní pokutu ve výši 1.000 Kč za každou vadu a každý započatý den prodlení.
3. Zaplacením smluvní pokuty není dotčeno právo smluvních stran na úhradu způsobené újmy vzniklé v souvislosti s plněním předmětu této smlouvy v plné výši.

4. Kupující je oprávněn provést zápočet jakéhokoli svého nároku, včetně smluvní pokuty, proti nároku prodávajícího na zaplacení kupní ceny. Možnost zápočtu pohledávky kupujícího smluvní strany v rámci této smlouvy výslovně sjednávají

VI. Zánik smluvního vztahu

1. Smluvní strany se dohodly, že smluvní vztah vedle způsobů upravených občanským zákoníkem zaniká také jednostranným odstoupením od smlouvy kupujícím v případě podstatného porušení této smlouvy prodávajícím, přičemž podstatným porušením této smlouvy ze strany prodávajícího se rozumí zejména:
 - a) nedodržení termínu dodání vybavení;
 - b) nedodržení sjednaného množství, jakosti nebo druhu vybavení;
 - c) nedodržení ujednání o záruce za jakost vybavení;
 - d) neodstranění vad vybavení ve sjednané době.

VII. Závěrečná ustanovení

1. Tato smlouva nabývá platnosti dnem podpisu oběma smluvními stranami.
2. Otázky v této smlouvě neupravené nebo upravené jen částečně se řídí ustanoveními občanského zákoníku a předpisy souvisejícími.
3. Veškeré změny a dodatky k této smlouvě je možné činit pouze na základě předchozí dohody smluvních stran, a to ve formě očíslovaných písemných dodatků.
4. Tato smlouva byla vyhotovena ve dvou stejnopisech, přičemž každá smluvní stran obdrží po jednom vyhotovení.
5. Smluvní strany prohlašují, že skutečnosti uvedené v této smlouvě nepovažují za obchodní tajemství ve smyslu ustanovení § 504 občanského zákoníku a udělují svolení k jejich užití a zveřejnění bez stanovení jakýchkoliv dalších podmínek.
6. Smluvní strany souhlasí se zveřejněním této smlouvy v jejím plném znění dle zákona č. 340/2015 Sb., o zvláštních podmínkách účinnosti některých smluv, uveřejňování těchto smluv a o registru smluv (zákon o registru smluv), ve znění pozdějších předpisů.
7. Smluvní strany výslovně sjednávají, že uveřejnění tohoto smlouvy v registru smluv dle zákona č. 340/2015 Sb., o zvláštních podmínkách účinnosti některých smluv, uveřejňování těchto smluv a o registru smluv (zákon o registru smluv), ve znění pozdějších předpisů, zajistí kupující.
8. Smluvní strany prohlašují, že si tuto smlouvu přečetly a že s jejím obsahem souhlasí. Prohlašují, že tato smlouva byla sepsána podle jejich pravé a svobodné vůle, určitě, vážně a srozumitelně, a že nebyla uzavřena v tísní ani za nápadně nevýhodných podmínek a na důkaz toho k ní připojují svoje podpisy.
9. Nedílnou součástí této smlouvy tvoří následující příloha:

Příloha č. 1 – Soupis dodávek a prací

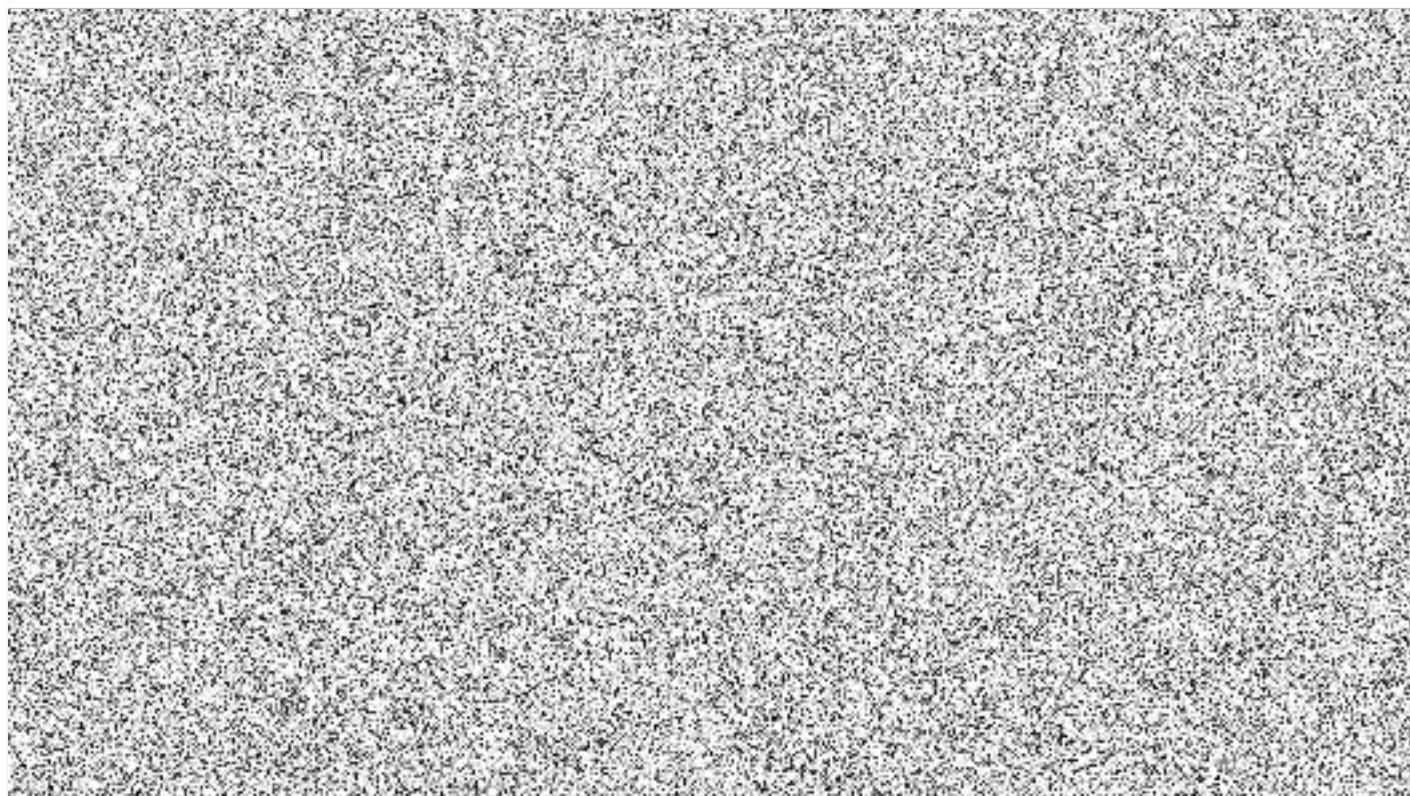

zice Technický popis položky

ks jednotková cena celková cena
bez DPH bez DPH DPH

1	Mycí stroj s automatickým posuvem košů posun košů zleva doprava 3 rychlosti 95/105/140 košů za hodinu maximální kapacita košů/hod: 140 objem vany: 94 lt spotřeba oplachové vody: 133 lt/hod vstupní výška: 430 mm mycí, oplachová zóna celonerezová vrchní a spodní oplachová ramena intuitivní TECH control panel dvouplášťové provedení dveře s omyvatelným těsněním pro udržení čistoty vertikální samovypouštěcí čerpadla Rozměry (mm): 1750 x790 x 2040 Elektrický příkon (kW/400 V): 28	1	417 407,75	417 407,75	21 %
1a	Sušící modul pro mycí stroj Elektrický příkon (kW/400 V):6,42 kW Rozměry (mm): 600 x790 x 2040	1	90 696,75	90 696,75	21 %
1b	Rekuperační a kondenzační jednotka pro zpětné využití tepla Rekuperace využívá zbytkové teplo vznikající v prostoru mytí a oplachu pro přehřívání oplachové vody - značná úspora energie na ohřev oplachové vody.	1	76 226,25	76 226,25	21 %
1c	Systém pro udržení konstantní teploty 85°C během celé doby oplachu i za nízkého tlaku vody	1	27 965,25	27 965,25	21 %
1d	Automatický systém mytí + Autotimer Automatický proporcionální systém mytí vybírá automaticky správnou rychlost posuvu košů v závislosti na intenzitě vkládání jednotlivých košů do myčky obsluhou.	1	11 250,00	11 250,00	21 %
1e	Připojení myčky na studenou vodu	1	10 691,25	10 691,25	21 %
1g	Homogenizér oplachového prostředku zařízení umístěné mezi boilerem a oplachovými rameny zajišťuje ideální promíchání ohřáté oplachové vody s oplachovou chemií	1	15 080,25	15 080,25	21 %
1h	Dělení myčky na 2 díly	1	9 850,00	9 850,00	21 %
2	Úprava výstupního stolu (délka a napojení)	1	17 850,00	17 850,00	21 %
3	Vstupní stůl s podavačem košů napojený k myčce levé provedení Rozměry (mm): 700 x 790x 900	1	25 770,75	25 770,75	21 %
4	Změkčovač vody - automatický nerezová nádoba změkčovače	1	15 990,00	15 990,00	21 %

elektromechanická řídicí jednotka
 nastavení regenerace na dny v týdnu
 umožňuje regenerovat každý den
 maximální hodinový průtok 1400 l/h
 mechanické ovládání ventilů
 regenerace se provádí tableťovanou solí
 funkce: zabraňuje zavápňování zařízení a tím chrání přístroj před
 poškozením
 připojení na šroubení 3/4" s vnitřním závitem
 Rozměry (mm): 285x450x550
 Elektrický příkon (kW/230 V): 0,04

4	Instalace mycího stroje	1	65 400,00	65 400,00	21	%
	doprava					
	montáž					
	zaškolení obsluhy					
	předávací dokumentace					
	revizní zpráva elektro na připojení					
5	Demontáž stávajícího mycího stroje	1	32 000,00	32 000,00	21	%
	odvoz a likvidace					

Celková cena za dodávku bez DPH	816 178,25
21% DPH	171 397,43
Celková cena za dodávku včetně DPH	987 575,68