





*Příl. č. 2 k  
č. j. KRPA-69252-4/ČJ-2022-0000MT*

PCR00ETRpo80748681  
č. j. KRPA-99979-14/ČJ-2022-0000VZ-Z

Počet listů: 5  
Přílohy: 2/3

**Kupní smlouva**  
**na „Dodání pracovní obuvi“**  
**Smluvní strany**

**Objednatel:**

**Česká republika – Krajské ředitelství policie hlavního města Prahy**  
se sídlem: Kongresová 1666/2, 140 00 Praha 4 - Nusle  
zastoupený: **plk. Ing. Pavlem Dombrovským**  
náměstkem ředitele Krajského ředitelství policie hl. m. Prahy  
pro ekonomiku  
adresa: Česká republika – Krajské ředitelství policie hlavního města  
Prahy  
poštovní přihrádka 122  
110 01 Praha 1  
IČO: 75151472  
DIČ: CZ75151472  
bankovní spojení:   
číslo účtu:   
telefon:   
e-mail: 

*(dále jen jako "objednatel") na straně jedné*

*a*

**Dodavatel:**

**FOR JOB PROTECT, s.r.o.**  
se sídlem: Žlutava 301, 763 61 Napajedla  
zastoupený:   
IČO: 255 94 681  
DIČ: CZ25594681  
bankovní spojení:   
číslo účtu:   
tel:   
e-mail:   
zapsaný: C 36587 vedená u krajského soudu v Brně

*(dále jen jako „dodavatel“) na straně druhé*

uzavírají dle § 2079 a násl. zákona č.89/2012 Sb., Občanský zákoník, ve znění  
pozdějších předpisů (dále jen „Občanský zákoník“)

**tuto kupní smlouvu**

## Čl. I.

### Předmět smlouvy

- 1.1. Předmětem této smlouvy je dodání pracovní obuvi (specifikace předmětu plnění je uvedena v příloze č. 1 této kupní smlouvy a cenové tabulce v příloze č. 2, které jsou nedílnou součástí), na základě cenové nabídky k veřejné zakázce malého rozsahu, vyhlášené na webových stránkách profilu zadavatele: <https://nen.nipez.cz/profil/KRP> pod evidenčním číslem N006/22/V00007424 dne 31. 03. 2022

## Čl. II.

### Cena

- 2.1. Celková cena za celý objem zakázky činí:

**988 400,00 Kč bez DPH**  
**207 564,00 Kč DPH – 21%**  
**1 195 964,00 Kč včetně DPH**

slovy: jedenmilionstodevadesátpěttisícdevětsetšedesátčtyři korun českých včetně DPH

Tato cena zahrnuje veškeré náklady dodavatele spojené s předmětem plnění a je nejvyšší přípustná.

## Čl. III.

### Práva a povinnosti smluvních stran

- 3.1. Práva a povinnosti dodavatele:

- a) dodat zboží dle čl. I této smlouvy, řádně a včas, v termínu, na kterém se s objednatelem dohodne, ve stanoveném místě, stanoveným způsobem a ve stanovené kvalitě se záruční **lhůtou 24 měsíců**, neuvádí-li výrobce vyšší,
- b) upozornit objednatele na překážky znemožňující provedení dodávek,
- e) nést odpovědnost za vadné a opožděné plnění a způsobené škody z tohoto plnění,
- f) dodržovat individuální pokyny objednatele,
- g) odstoupit od smlouvy při podstatném porušení povinností objednatele,
- h) požadovat od objednatele řádné a včasné zaplacení dohodnuté ceny.

- 3.2. Práva a povinnosti objednatele:

- a) poskytnout dodavateli potřebné spolupůsobení (součinnost) – poskytnout včas objednávku.
- b) převzít dodávku,
- c) oznámit dodavateli veškeré vady a požadovat jejich odstranění,
- d) zaplatit cenu za dodávku,
- e) odstoupit od smlouvy při podstatném porušení povinností dodavatele,

f) požadovat od dodavatele náhradu za jeho vadné a opožděné plnění

#### ČI. IV.

##### Dodací podmínky

4.1. Dodavatel se zavazuje provést dodávku 30 dnů od podpisu kupní smlouvy a obdržení písemné objednávky. Za datum splnění dodávky se považuje den převzetí dodávky dle dodacího listu podepsaného pověřeným pracovníkem objednatele.

4.2. Objednatel nabývá vlastnictví převzetím dodávky od dodavatele; převzetí bude prokázáno podpisem pověřeného pracovníka na dodacím listu.

4.3. Místo plnění:



4.4. U předávání zboží **musí být přítomen** pověřený zástupce dodavatele.

4.5. Dopravu do místa plnění zajišťuje dodavatel na své náklady a je součástí celkové nabídkové ceny.

#### ČI. V.

##### Fakturace a placení

5.1. Smluvní strany se dohodly, že dodavatel vystaví fakturu za plnění nejpozději do 14 pracovních dnů od dodání zboží objednateli na základě konkrétní objednávky.

5.2. Smluvní strany se dohodly na splatnosti faktur 21 dnů ode dne doručení faktur objednateli. Faktura je uhrazena dnem připsání fakturované částky na účet dodavatele.

5.3. Faktura musí obsahovat náležitosti daňového dokladu dle § 29 zákona č. 235/2004 Sb., o dani z přidané hodnoty, ve znění pozdějších předpisů a § 435 Občanského zákoníku. Přílohu faktur musí tvořit kopie dodacího listu potvrzená pověřeným pracovníkem objednatele.

5.4. Adresa pro zaslání faktur: Krajské ředitelství policie hl. m. Prahy

OMTZ Odboru správy majetku  
P. O. BOX 122  
110 01 Praha 1

#### ČI. VI.

##### Odpovědnost za vady díla a záruka za jakost

6.1. Dodavatel poskytuje na dodané zboží záruku v délce 24 měsíců, neuvádí-li výrobce vyšší. Dodavatel se zavazuje, že zboží bude po uvedené dobu způsobilé k použití pro obvyklý účel a zachová si obvyklé vlastnosti. Záruka se nevztahuje na

vady, u nichž dodavatel prokáže, že byly způsobeny objednatelem, třetí osobou nebo vyšší mocí (nahodilou událostí) a nezpůsobil je dodavatel.

6.2. Je-li vadné plnění podstatným porušením, postupuje objednatel v souladu s § 2106 a násl. Občanského zákoníku. Volbu práva z vadného plnění provede objednatel v souladu s platným Občanským zákoníkem a současně s oznámením vady písemně. Za písemné oznámení se považuje jak listinná (dopisem, faxem), tak elektronická (e-mailem, datovou schránkou) podoba uplatnění práva z vadného plnění.

6.3. Reklamáce v záruční době bude zajištěna garantem záruky. Dodavatel je povinen započít reklamační úkony do 3 dnů od výzvy objednatele.

6.4. Nebude-li započata reklamáce podle odstavce 6.3 nebo nedojde-li k odstranění požadované záruční vady v dohodnuté době, má objednatel právo na dodání nového materiálu za materiál reklamovaný, stejné kvality a stejného výrobce.

## **ČI. VII.**

### **Podmínky odstoupení od smlouvy**

7.1. Od smlouvy lze odstoupit, pokud dojde k podstatnému porušení smluvních vztahů a pokud tento úmysl oznámí oprávněná strana druhé straně do 10-ti dnů od vzniku podstatného porušení povinností.

7.2. Podstatným porušením smlouvy se rozumí, jestliže strana porušující smlouvu věděla nebo mohla vědět, že druhá strana při takovém porušení nebude mít zájem na takovém plnění smlouvy.

7.3. Za podstatné porušení se považuje zejména:

- a) prodlení dodavatele s dodáním zboží déle než 10 dnů a objednatel se přitom na tomto prodlení nijak nepodílel
- b) objednatel nesplní své finanční závazky vůči dodavateli a nebude schopen poskytnout takové záruky, že je splní v náhradním termínu.

7.4. Odstoupení je však přípustné teprve tehdy, když dodavatel dohodl s objednatelem písemně novou přiměřenou lhůtu ke splnění závazku a ta neúspěšně uplynula.

## **ČI. VIII.**

### **Smluvní pokuty a úroky z prodlení**

8.1. Smluvní strany se dohodly, že případné smluvní pokuty se budou řešit ve smyslu ustanovení §§ 2048 a 2051 a násl. občanského zákoníku.

## Čl. IX.

### Závěrečná ustanovení

9.1. Smlouva nabývá platnosti dnem jejího oboustranného podpisu oprávněnými zástupci smluvních stran a účinnosti dnem uveřejnění v Registru smluv. Objednatel se zavazuje k jejímu uveřejnění.

9.2. Veškeré změny této smlouvy lze provádět pouze formou písemného dodatku potvrzeného oběma smluvními stranami.

9.3. K zániku smlouvy může dojít:

- a) dohodou smluvních stran,
- b) odstoupením jednou ze smluvních stran z důvodů uvedených ve smlouvě,

9.4. Práva a povinnosti smluvních stran v této smlouvě výslovně neupravená se řídí příslušnými ustanoveními občanského zákoníku a předpisů souvisejících.

Za objednatele:  
V Praze dne

Za dodavatele:  
V Napajedlech dne 30. 5. 2022

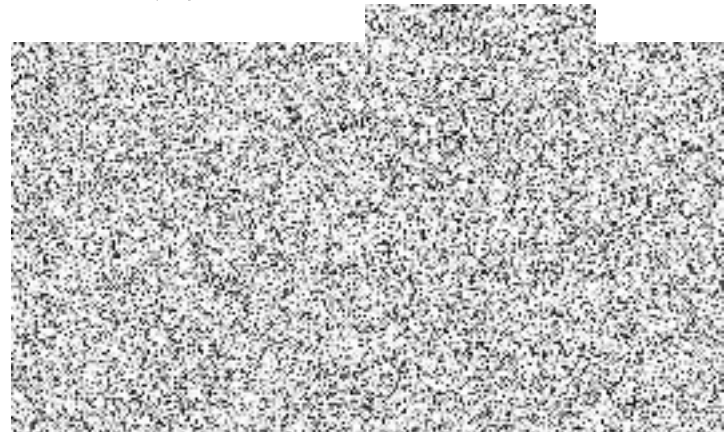
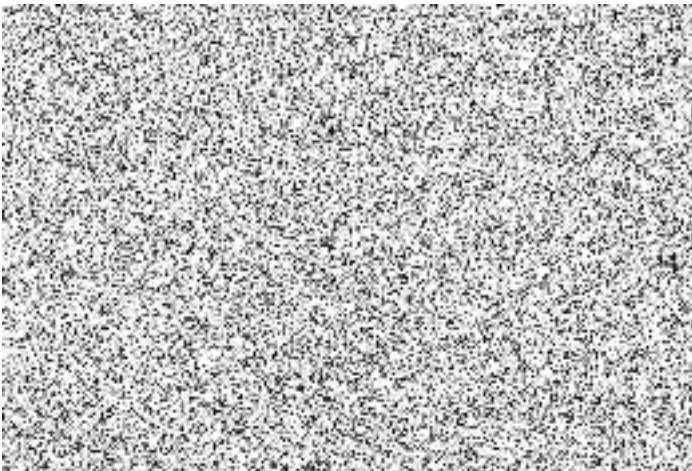



## Cenová tabulka

Poř. čís.	Název a specifikace materiálu	Požadovaný počet: (párů)	Cena v Kč za 1 m.j. bez DPH	Cena v Kč za 1 m.j. s DPH	Cena v Kč za XX m.j. bez DPH	Cena v Kč za XX m.j. s DPH
1	Obuv pracovní pro řidiče	480	735,00	889,35	352800,00	426888,00
2	Obuv pracovní kotníková	400	782,00	946,22	312800,00	378488,00
3	Obuv pracovní pro řemeslníky	80	735,00	889,35	58800,00	71148,00
4	Sandály pracovní pro uklízečky	800	330,00	399,30	264000,00	319440,00
Celková nabídková cena v Kč bez DPH					988 400,00	
DPH 21 %					207 564,00	
Celková nabídková cena v Kč včetně DPH					1 195 964,00	

Ve Zlíně dne 25. 4. 2022

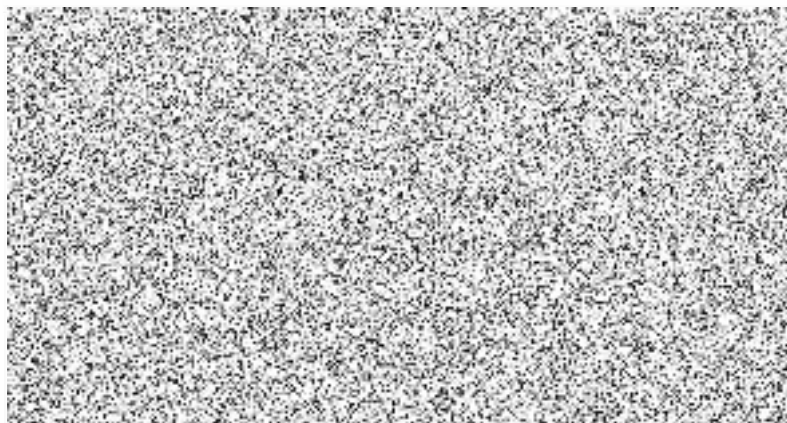





## Technická specifikace a velikostní sortiment

### 1. Obuv pracovní pro řidiče

Barva černá, svršek boty vyroben z přírodního usňového materiálu opatřeného polyuretanovou fólií pro snadnou údržbu - omyvatelná, použité materiály certifikace testování v ITC Zlín, podšívka textilní s měkkou podložkou, podešev a mezipodešev tvoří dvou komponentní polyuretanový nástřik, tlumící nášlapné síly, podešev je protiskluzová, odolná pohonným hmotám a olejům, pracovní obuv s certifikací EN ISO 20347. Odpovídá např. výrobku MOLEDA - typ Prestige.

#### Velikostní sortiment:

40 - 10 párů  
41 - 10 párů  
42 - 10 párů  
43 - 120 párů  
44 - 120 párů  
45 - 120 párů  
46 - 60 párů  
47 - 30 párů

### 2. Obuv pracovní kotníková

Pracovní obuv O1 je bez ocelové špičky. Jedná se o velmi kvalitní obuv, která je lehká a dostatečně ohebná. Tato pracovní obuv je vhodná do náročných venkovních i vnitřních provozů. Splňuje normu EN ISO 20347 O1 a EN 347 01 CI. Podešev je vyrobena z materiálu PU/PU. Vrchový materiál he hovězinová useň Barton print. Podšívka textilní z materiálu MESH. Stélka z materiálu EVA + MESH. Odpovídá např. výrobku MOLEDA - typ Prestige.

#### Velikostní sortiment:

42 - 80 párů  
43 - 80 párů  
44 - 80 párů  
45 - 100 párů  
46 - 60 párů

### 3. Obuv pracovní pro řemeslníky

Barva černá nebo modrobílá kombinace, svršek boty vyroben z přírodního usňového materiálu opatřeného polyuretanovou fólií pro snadnou údržbu - omyvatelná, použité materiály certifikovány v ITC Zlín, podšívka textilní s měkkou podložkou, podešev a mezipodešev tvoří dvou komponentní polyuretanový nástřik tlumící nášlapné síly, podešev je protiskluzová, odolná proti pohonným hmotám a olejům, pracovní obuv s certifikací EN ISO 20347. Odpovídá např. výrobku MOLEDA - typ Prestige.

#### Velikostní sortiment:

41 - 20 párů  
42 - 20 párů  
43 - 20 párů  
44 - 20 párů

### 4. Sandály pracovní pro uklízečky

Kožené, s páskem na patě a otevřenou špičkou, s protiskluzovou podrážkou. Lehce tvarovaná stélka. Bílá barva.

**Velikostní sortiment:**

37 - 100 párů

38 - 100 párů

39 - 100 párů

40 - 100 párů

41 - 100 párů

42 - 100 párů

43 - 100 párů

44 - 100 párů