

## DÍLČÍ SMLOUVA

uzavřená podle § 2631 zákona č. 89/2012 Sb., občanský zákoník (dále jen „*Občanský zákoník*“)

TATO DÍLČÍ SMLOUVA Č. **09616-2022-O20** (dále jen „*Dílčí smlouva*“) je uzavřena podle RÁMCOVÉ SMLOUVY O POSKYTOVÁNÍ [REDAKCE] ze dne 24.10.2019 mezi:

(1) **ČD Cargo, a.s.**

Se sídlem: Jankovcova 1569/2c, 170 00 Praha 7 - Holešovice

Zastoupená: [REDAKCE]

IČO: 281 96 678

DIČ: CZ 28196678

Bankovní spojení: Komerční banka, a.s. Praha 1

Číslo účtu: [REDAKCE]

Společnost zapsaná v obchodním rejstříku vedeném Městským soudem v Praze, oddíl B, vložka [REDAKCE]  
(dál jen „*Objednatel*“)

(2) **RPP International s. r. o**

Se sídlem: Washingtonova 1567/25, Nové Město, 110 00 Praha 1

Zastoupená: [REDAKCE]

IČ: 27393097

DIČ: CZ27393097

Bank. spojení: Komerční banka Praha 1

Číslo účtu: [REDAKCE]

Zápis v obchodním rejstříku vedeném Městským soudem v Praze oddíl C, vložka 109852

(dále jen „*Zhotovitel*“)

(Objednatel a Zhotovitel dále společně jen „*Strany*“ nebo jednotlivě jako „*Strana*“)

## 1. PREAMBULE

Tato Dílčí smlouva (dále jen „**Dílčí smlouva**“) představuje dílčí smlouvu uzavřenou podle Rámcové smlouvy o poskytování permanentního

- 1.2 Dílčí smlouva je uzavírána pro další rozvoj , který byl vytvořen Zhotovitelem pro Objednatele dle Rámcové smlouvy (dále jen „**Dílo**“).

## 2. PŘEDMĚT SMLOUVY

- 2.1 Zhotovitel se zavazuje, že za podmínek uvedených v Rámcové smlouvě provede pro Objednatele dílo spočívající ve vývoji samostatného a Objednatel se zavazuje řádně poskytnuté Dílo převzít a zaplatit sjednanou odměnu ve výši a za podmínek sjednaných Rámcovou smlouvou a touto Dílčí smlouvou.
- 2.2 Spolu s předáním Díla předá Zhotovitel Objednateli dokument analýzy, popis funkcionalit, datový model a komunikační model.
- 2.3 Objednatel se zavazuje poskytovat Zhotoviteli součinnost.

Pro realizaci řešení je nutné zajištění potřebné úrovně služeb specifikované v článku 2.4:

- zajištění součinnosti vůči ostatním IS ČDC, tedy zajištění součinnosti ČDC a příp. třetích stran nutných pro vývoj datových rozhraní vůči okolním IS
- zajištění potřebné úrovně přístupů a prostupů pro komunikaci s okolními IS v rámci sítě ČDC,
- zajištění potřebných prostředí a datové infrastruktury (databáze, aplikační servery) pro vývoj, testování a nasazení modulu dle standardů ČDC, zajištění přístupů k daným prostředím (vč. ).

- 2.4 Popis řešení:

[REDACTED]

[REDACTED]

[REDACTED]

[REDACTED]

[REDACTED]

[REDACTED]

[REDACTED]

[REDACTED]

[REDACTED]

[REDACTED]

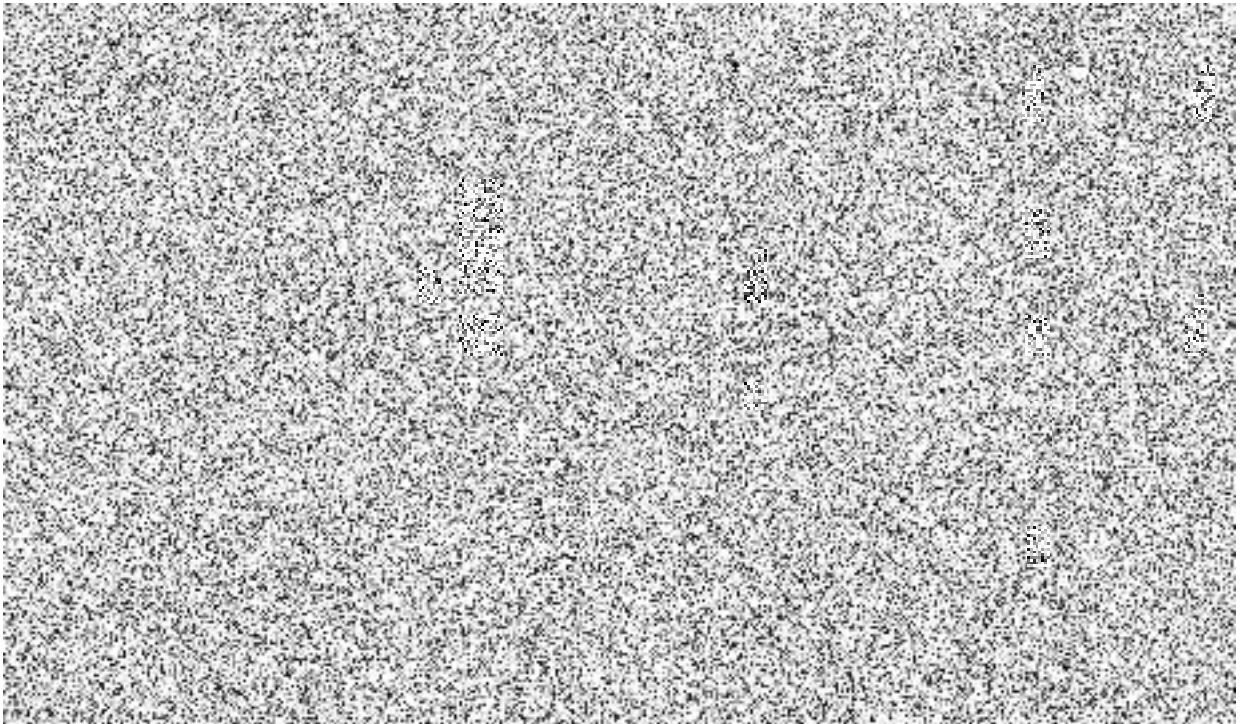

[REDACTED]

[REDACTED]

[REDACTED]

[REDACTED]

[REDACTED]

[REDACTED]

[REDACTED]

[REDACTED]

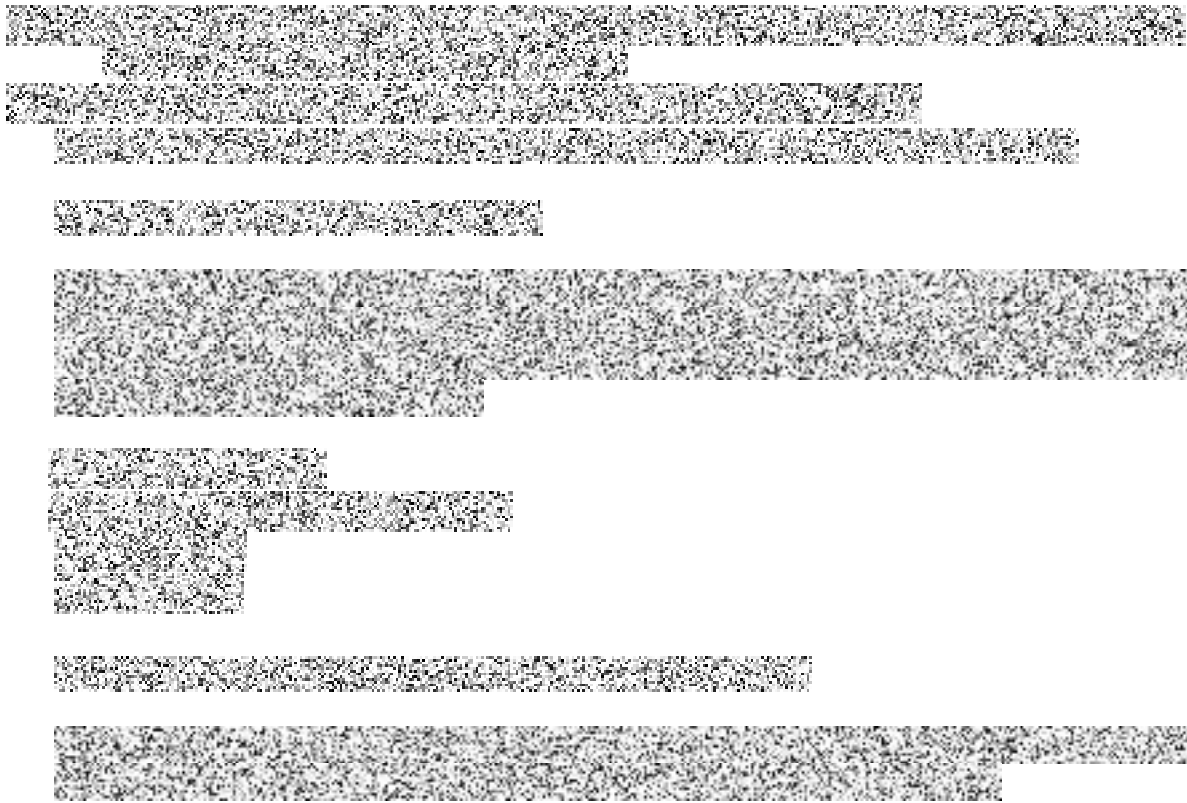

### 3. MÍSTO A ČAS PLNĚNÍ

- 3.1 Místem poskytování Díla (plnění) je sídlo Objednatele a pracoviště Objednatele v Praze, konkrétně:
- Praha 7, Holešovice, Jankovcova 1569/2c;
- Praha 7, Holešovice, Jankovcova 1566/2b;
- 3.2 Dílo jako celek bude dokončeno a Objednateli předáno nejpozději v termínu do [REDACTED].
- 3.3 Dílo bude prováděno v dílčích etapách, jak jsou z hlediska jejich obsahu a závazných termínů provedení popsány v Tabulce 1: Dílčí etapy (dílčí etapa dále rovněž jako „**Dílo**“).

**Tabulka 1: Dílčí etapy**

1	[REDACTED]	[REDACTED]
2	[REDACTED]	[REDACTED]

### 4. CENA A PLATEBNÍ PODMÍNKY

- 4.1 Cena díla je stanovena v souladu s podmínkami přílohy č.3 Rámcové smlouvy jako maximální a nepřekročitelná na základě předpokládané dohodnuté pracnosti a na základě

předpokládaného rozsahu pracnosti jednotlivých etap Díla v MD pro jednotlivé činnosti a sazby za 1 MD ve výši [REDACTED] z toho sazba za člověkohodinu ve výši [REDACTED]. Pro vyloučení pochybností se uvádí, že za 1 MD se považuje 8 skutečně odpracovaných a řádně vykázaných hodin Zhotovitele při provádění díla. Zhotovitel je povinen předložit Objednateli detailní výkaz práce (timesheet) zpracovaný Zhotovitelem v hodinách k odsouhlasení oprávněnou osobou Objednatele.

Cena za realizaci Díla [REDACTED]:

[REDACTED]

[REDACTED] bez daně z přidané hodnoty (dále jen „DPH“).

- 4.2 Tato cena odpovídá předpokládanému maximálnímu rozsahu činností a jejich předpokládané maximální pracnosti, jak je uvedeno níže v Tabulce 2 – Cena.

**Tabulka 2: Cena**

[REDACTED]	[REDACTED]	[REDACTED]	[REDACTED]
[REDACTED]	[REDACTED]	[REDACTED]	[REDACTED]
[REDACTED]	[REDACTED]	[REDACTED]	[REDACTED]
[REDACTED]	[REDACTED]	[REDACTED]	[REDACTED]
[REDACTED]	[REDACTED]	[REDACTED]	[REDACTED]

- 4.3 Cena Díla bude Zhotovitelem fakturována po splnění dílčích etap Díla této Dílčí smlouvy, uvedených v Tabulce 1- Dílčí etapy uvedené v čl. 3.3 této Dílčí smlouvy a Tabulky 2 – Cena uvedené v čl. 4.2 této Dílčí smlouvy.
- 4.4 Cena Díla bude vypočtena jako součin skutečně odpracovaných hodin Zhotovitele při provádění Díla a jednotkové ceny za 1 člověkohodinu a bude uhrazena Objednatelem na základě Zhotovitelem vystaveného daňového dokladu (dále také „faktura“). Nedílnou součástí faktury bude kromě náležitostí stanovených Rámcovou smlouvou oboustranně potvrzený Akceptační protokol, detailní výkaz skutečně provedených prací (timesheet) zpracovaný Zhotovitelem v hodinách předem odsouhlasených oprávněnou osobou Objednatele v souladu s článkem 4.1 této Dílčí smlouvy. Vzor Akceptačního protokolu tvoří Přílohu č. 1 této Dílčí smlouvy.
- 4.5 K ceně sjednané dle této Dílčí smlouvy bude připočtena daň z přidané hodnoty, v sazbě platné ke dni uskutečnění zdanitelného plnění, v souladu se zákonem č. 235/2004 Sb., o dani z přidané hodnoty, v platném znění. Za zdanitelné plnění je považován den akceptace Díla.
- 4.6 Faktura musí splňovat náležitosti obchodní listiny a daňového dokladu ve smyslu zákona č. 235/2004 Sb. o dani z přidané hodnoty v platném znění, (dále jen „Zákon o DPH“) Nebude-li daňový doklad - faktura splňovat tyto náležitosti, má Objednatel právo ve lhůtě 5 (pět) pracovních dní ode dne doručení daňového dokladu - faktury vrátit ji Zhotoviteli k opravě a/nebo doplnění. V tomto případě není Objednatel v prodlení s jejím placením a běží mu nová doba splatnosti ode dne doručení opraveného a/nebo doplněného daňového dokladu – faktury.

- 4.7 Faktura - daňový doklad musí obsahovat (a) číslo Smlouvy, (b) popis plnění, (c) číslo objednávky, (d) identifikaci příjemce faktury, (e) dobu splatnosti faktury a (f) bankovní spojení Zhotovitele pro úhradu plateb.
- 4.8 Faktura bude v papírové podobě doručena Objednateli na adresu: ČD Cargo, a.s., Odbor účetnictví, Jankovcova 1569/2b, 170 00 Praha 7 - Holešovice.
- 4.9 Strany se v souladu se Zákonem o DPH dohodly, že faktura může být též Objednateli zaslána elektronicky (dále jen „Elektronická faktura“), a to výlučně na e-mailové adresy [redacted] pro dodavatelské faktury určené na zaslací adresu ČD Cargo, a. s., Jankovcova 1569/2c, 17000 Praha 7, Holešovice. Zhotovitel se zavazuje, že Elektronická faktura bude Objednateli zasílána z emailové adresy [redacted]. Elektronická faktura bude obsahovat náležitosti stanovené Zákonem o DPH a § 435 odst. 1 Občanského zákoníku. Zhotovitel se zavazuje, že Elektronická faktura bude generována přímo z účetního systému Zhotovitele v elektronické podobě a tato elektronická podoba bude představovat originální verzi těchto dokladů evidovanou v účetnictví Objednatele. V případě, že není možné generovat Elektronickou fakturu přímo z účetního systému Zhotovitele, musí být opatřena zaručeným elektronickým podpisem založeným na kvalifikovaném certifikátu ve smyslu zákona č. 297/2016 Sb. o službách vytvářejících důvěru pro elektronické transakce, který byl vydán kvalifikovaným poskytovatelem takových služeb, vedeným v seznamu Ministerstva vnitra. Elektronická faktura bude vyhotovena ve formátu PDF v četnosti 1 faktura = 1 pdf soubor. Přílohy Elektronické faktury, které nejsou součástí daňového dokladu, budou zasílány Objednateli pouze ve formátech RTF, PDF, JPG, DOC, DOCx, XLS, XLSx. V případě, kdy bude zaslána Objednateli Elektronická faktura, zavazuje se Zhotovitel nezasílat stejnou fakturu duplicitně v papírové podobě. Přijetí Elektronické faktury Objednatelem bude potvrzeno zpětným odesláním zprávy o doručení na emailovou adresu, z níž byla faktura odeslána.
- 4.10 Doba splatnosti faktury je [redacted] kalendářních dnů a běží vždy od okamžiku jejího doručení Objednateli. Faktury se platí bankovním převodem na účet Zhotovitele.
- 4.11 Při nedodržení doby splatnosti má Zhotovitel právo požadovat po Objednateli úrok z prodlení dle ustanovení § 1970 Občanského zákoníku č. 89/2012 Sb., včetně minimální výše nákladů spojených s uplatněním pohledávky dle nařízení vlády č. 351/2013 Sb., v platném znění. Zhotovitel akceptuje, že tento úrok z prodlení nebude vůči Objednateli uplatňován za dobu minimálně 14 (čtrnácti) kalendářních dnů bezprostředně navazujících na dobu splatnosti.
- 4.12 Zhotovitel se zavazuje nedat do zástavy, nezapočíst a nepostoupit své závazky a pohledávky plynoucí z této Smlouvy třetím osobám bez předchozího písemného souhlasu druhé Strany. V případě porušení této povinnosti zaplatí Objednateli smluvní pokutu ve [redacted] hodnoty zastavené, započtené nebo postoupené pohledávky, minimálně [redacted].

## 5. PROHLÁŠENÍ STRAN A DOLOŽKA ÚČINNOSTI

- 5.1 Tato Dílčí smlouva nabývá platnosti podpisem poslední Stranou. Dílčí smlouva nabývá účinnosti dnem uveřejnění v registru smluv, které v souladu se zák. č. 340/2015 Sb., o registru

smluv, zajistí Objednatel, přičemž v podání uvede také identifikaci datové schránky druhé Strany, a to 

- 5.2** Strany jsou si vědomy skutečnosti, že Objednatel je povinnou osobou podle zákona č. 340/2015 Sb., zákon o registru smluv, a důsledků, které jsou s touto skutečností spojeny. Strany prohlašují, že dospěly ke společnému závěru, že tato Dílčí smlouva podléhá povinnosti uveřejnění v registru smluv. Strany potvrzují, že si za tímto účelem navzájem poskytly informace, které považují za dostatečné. Obě Strany souhlasí s takovým zveřejněním Dílčí smlouvy s případnými výjimkami, na které se vztahuje oprávnění znečitelnit jejich obsah.

## **6. NEZVEŘEJŇOVANÉ INFORMACE**

- 6.1** Strany se shodly na tom, že některá ustanovení této Dílčí smlouvy obsahují informace, jež nelze poskytnout při postupu podle předpisů upravujících svobodný přístup k informacím, nebo které jsou obchodním tajemstvím, a na které se vztahuje oprávnění znečitelnit jejich obsah před případným zveřejněním v registru smluv podle zákona č. 340/2015 Sb., zákon o registru smluv. Strany se shodly na tom, že ustanovení této Smlouvy, která jsou zvýrazněna vyzlucením, tvoří informace, které nelze poskytnout při postupu podle předpisů upravujících svobodný přístup k informacím, nebo které jsou obchodním tajemstvím. V registru smluv bude Dílčí smlouva uveřejněna ve znění, ve kterém budou takto zvýrazněné informace znečitelněny.
- 6.2** Objednatel je oprávněn jednostranně poskytnout informace, na které se případně vztahuje ochrana dle této Smlouvy, v případě, že je k takovému postupu povinen na základě platného právního předpisu a/nebo pravomocného soudního, arbitrážního či správního rozhodnutí s tím, že:
- a. je oprávněn poskytnout informace pouze v rozsahu nezbytně nutném pro splnění dané povinnosti,
  - b. zvolí nejvhodnější postup v dané věci tak, aby zároveň byl minimalizován zásah do důvěrného charakteru informací.
- 6.3** Za porušení obchodního tajemství se nepovažuje zveřejnění této Smlouvy v registru smluv ve smyslu čl. 5 a 6 této Dílčí smlouvy.
- 6.4** Strany se zavazují zajistit ochranu osobních údajů, které budou zpracovávat na základě této Dílčí smlouvy a/nebo v souvislosti s ní. Při zpracování osobních údajů jsou strany povinny zejména zajistit, aby osobní údaje byly zpracovány zákonným způsobem, pouze v nezbytném rozsahu a po dobu nezbytně nutnou, a aby osobní údaje byly technicky a organizačně zabezpečeny tak, aby nemohlo dojít k neoprávněnému nebo nahodilému přístupu k těmto údajům, k jejich změně, zničení nebo ztrátě, neoprávněným přenosům, k jejich jinému neoprávněnému zpracování, jakož i k jinému zneužití. Smluvní strany jsou dále povinny zajistit, aby byly personálně a organizačně nepřetržitě po dobu zpracovávání osobních údajů zabezpečeny veškeré povinnosti vyplývající z právních předpisů, zejména z obecného nařízení o ochraně osobních údajů (GDPR).



## 7. OPRÁVNĚNÉ OSOBY

Kontaktní osobou za Objednatele podle této Dílčí smlouvy je

[REDACTED]

Kontaktními osobami Zhotovitele podle této Smlouvy jsou:

[REDACTED]

[REDACTED]

## 8. ZÁVĚREČNÁ UJEDNÁNÍ

- 8.1 Není-li výslovně uvedeno jinak, odkazy v této Dílčí smlouvě jsou i odkazy na Rámcovou smlouvu a naopak. Otázky neupravené v této Dílčí smlouvě se řídí Rámcovou smlouvou včetně jejích příloh a dodatků.
- 8.2 Pokud z kontextu nevyplývá něco jiného, pojmy uvedené s velkými počátečními písmeny a použité v této Dílčí smlouvě, ale zde nedefinované, mají význam uvedený v Rámcové smlouvě.
- 8.3 Dodavatel podpisem Smlouvy prohlašuje, že bere na vědomí Etický kodex Objednatele, společnosti ČD Cargo, a.s., zveřejněný na webové stránce <https://www.cdcargo.cz/politiky-spolecnosti>, a zavazuje se dodržovat zásady v něm uvedené.
- 8.4 Tato Smlouva je vyhotovena v elektronické podobě, přičemž obě Strany obdrží její elektronický originál opatřený zaručenými elektronickými podpisy oprávněných osob Stran. V případě, že tato Smlouva z jakéhokoli důvodu nebude vyhotovena v elektronické podobě, bude sepsána ve dvou (2) vyhotoveních, z nichž každá Strana obdrží jedno (1) vyhotovení.
- 8.5 Přílohou č. 1 Dílčí smlouvy a její nedílnou součástí je Vzor Akceptačního protokolu.

**ČD Cargo, a.s.**

[REDACTED]

Jméno:

Funkce:

[REDACTED]

**RPP International s.r.o.**

[REDACTED]

Jméno:

Funkce:

[REDACTED]

			
<b>Výkaz práce / Akceptační protokol</b>			
Číslo smlouvy:		Objednávka:	
Název činnosti:			Datum vypracování:
Zpracovatel:		Spolupracující osoby:	
<b>I. P</b> výstupu činnosti k akceptaci za období od - do			
Poř.	Popis výstupu činnosti	Náročnost v číhod	
1			
2			
3			
4			
5			
6			
7			
8			
9			
10			
11			
12			
13			
14			
15			
<b>II. Připomínky k výstupu činnosti:</b>			
<b>III. Vyjádření k akceptaci výstupu činnosti (ano/ano podmíněné/ne a proč):</b>			
<b>IV. Finanční vyhodnocení:</b>			
Celkem číhod	Celkem MD	Sazba za MD/Kč	Celkem k akceptaci v Kč
<b>Podpisy členů Kontrolní komise</b>			
Jméno	Útvar	Převzato dne datum	Podpis