

## Technický komentář

### Úvod

Na základě objednávky firmy PKB, a.s., ze srpna 2020, bylo provedeno místní šetření a vypracována zpráva o něm pro akci Most ev.č. 606-013a - Odborné vyjádření k místnímu šetření, Návrh na osazení provizorního zádržného systému. Úprava zatížitelnosti.

Místní šetření bylo provedeno dne 21. srpna 2020 v sestavě: pan ředitel Zápotočný, pan Stejskal a zpracovatel tohoto vyjádření Ing. Martin Trčka (já).

Jedná se o spojitý třípolový šikmý most ze šesti předpjatých železobetonových nosníků DS-C, spřažených železobetonovou monolitickou deskou.

Opatření, navržená v bodě E. OPATŘENÍ NA ZKVALITNĚNÍ SPRÁVY MOSTU, NÁVRH NA ODSTRANĚNÍ ZJIŠTĚNÝCH ZÁVAD protokolu poslední hlavní prohlídky (Míčka, Mészáros – 11.2017), nebyla provedena.

### Návrh opatření

Bylo provedeno odstranění svodidla na severní straně mostu (nad obrubníkem chodníku). A protože tím byl oslaben zádržný systém mostu, bylo rozhodnuto provizorně nahradit odstraněné svodidlo betonovými mobilními svodidly CSB - SVODIDLO 80 OBOUSTRANNÉ.

Toto svodidlo bude vhodným způsobem fixováno na původní kotevní prvky odstraněného svodidla (U140). Upozorňuji na nutnost doplnění, případně výměny rozpadajícího se obrubníku chodníku nad vozovkou, na který budou betonová svodidla osazena.

### Úprava zatížitelnosti

Stavební stav mostu byl kvalifikován pro nosnou konstrukci jako IV.uspokojivý s normální zatížitelností 32 tun, výhradní 80 tun a výjimečnou 196 tun.

Dočasným osazením svodidel dojde k přetížení cca 0,7-0,8 t/bm mostu.

S ohledem na příznivý účinek podélného i příčného roznášení, doporučuji dočasně snížit normální zatížitelnost na 24 tun a výjimečnou na 60 tun. Pro případný přejezd výjimečné soupravy středem mostu v minimální rychlosti není třeba výjimečnou zatížitelnost upravovat. Dále doporučuji omezit rychlost dopravy na mostě na 50 km/hod.

Navržená dopravní opatření je třeba deklarovat svislým dopravním značením na obou stranách mostu.

Maximální platnost navržených opatření je 2 roky od realizace uložení betonových svodidel.

### Bezpečnost a ochrana zdraví při práci

Při realizaci průzkumných, případně sanačních a stavebních prací musí být dodržovány příslušné bezpečnostní normy a předpisy, zejména zákonem č.262/2006 Sb. ve znění pozdějších předpisů, zákonem č.309/2006 Sb. a NV č.591/2006 Sb.nutno dodržet NV č.362/2005 Sb. Pracovníci na stavbě musí být s těmito předpisy seznámeni. Pracovníci na stavbě budou poučeni o BOZP, zahraniční pracovníci budou mít platné pracovní povolení. Kvalifikované práce budou provádět pracovníci s patřičnou atestací nebo proškolením. Na stavbě budou dodržována všechna NV, vyhlášky, zákony a platné ČSN.

Údaje o samostatných opatřeních, případně o způsobu provádění vyžadujících bezpečnostní opatření:

Na stavbě mohou pracovat jen pracovníci vyučení nebo alespoň částečně zaučení v daném

oboru. Všichni pracovníci na stavbě musí být proškoleni v rámci bezpečnosti práce. Vybavení ochrannými prostředky a pomůckami pro své zaměstnance zajistí jednotliví dodavatelé (Vybavovat dle NV č.495/2001 Sb.). V případě PÚ postupovat dle „Plán péče o zraněné“.

Během výstavby je nutno respektovat ochranná pásma inženýrských sítí.

Po dobu prováděných prací se v pracovním prostoru smí zdržovat pouze pracovníci firmy provádějící práce na stavebních úpravách objektu.

Pracovníci podílející se na bouracích a stavebních pracích podléhají školení koordinátora BOZP pro práci na staveništi.

### **Závěr**



Protože nebyla (zatím) provedena doporučená diagnostika mostu a nelze tedy exaktně posoudit jeho skutečný stav, doporučuji postupovat při realizaci navržených opatření s maximální opatrností a vždy s rezervou na straně bezpečnosti!

Navržené dopravní únosnostní a rychlostní limity je třeba dodržovat a jejich dodržování také kontrolovat.

Zpracovatel posudku upozorňuje na nutnost konzultací v případě zjištění jakýchkoliv skutečností, které by měnily předpoklady, z nichž toto posouzení vychází a zdůrazňuje nutnost respektování všech zásad a předpisů týkajících se bezpečnosti práce při provádění všech průzkumných i stavebních prací.

Září 2020

Ing.Martin Trčka, aut.ing. pro obor mosty a inženýrské konstrukce, (C

Toto odborné stanovisko jsem vypracoval jako autorizovaná osoba  seznamu autorizovaných osob vedeném Českou komorou autorizovaných  techniků činných ve výstavbě pod shora uvedeným registračním číslem.

Ve smyslu § 13 odstavce 3 a 5 zákona č.360/1992 Sb. ve znění novel je toto stanovisko veřejnou listinou.

## ORIENTAČNÍ FOTODOKUMENTACE



## Jiné záznamy nebo doplňky listu č.

PROJEKČNÍ PRÁCE - DÍNSA MOSTU

Č. 606-013 w

26.10.2020

PROJEKČNÍ KONTROLA OČIŠTĚNÍ OD VEGETACE, OTRÁSKANÍ  
A ODROVNÁNÍ DÍNSY MOSTU.

DOKUMENT PLOCHA ČIŠTĚNÍ - 201,45 m<sup>2</sup>

ODROVNANO 7,25 m<sup>3</sup> BETONU + SKLADINA

Zápis TD: Pohovými kámen a linie provozo  
prací.

2.11.2020

PROJEKČNÍ KONTROLA VÍSTVĚ ŘEŠENÍ BETONOVÝ DÍNSY,  
VÍSTVĚ OSAZENÍ DVE PŘÍPOJENÍ, V POUŽITÍ.

PROJEKČNÍ VÍSTVĚ - 1,09 t

POUŽITÍ BETONOVÝ - VIZ SAMOSTATNÍ ZÁPIS.

PROJEKČNÍ BETONU - 7,25 m<sup>3</sup>

Zápis TD: Množství materiálu odpovídají skutečnosti

2.12.2020

PROJEKČNÍ KONTROLA OSAZENÍ SKLADINA,  
DÍLSKA 102 m.

Zápis TD:

Pohovými mesleou výměru soddidat



Zápis č.23 z KD stavby  
**„II/606 Velká Dobrá – Nové Strašecí, rekonstrukce  
silnice a mostů“**  
konaného dne 10.11.2020

Přítomni: dle prezenční listiny

**A–B. Postup výstavby a kontrola harmonogramu**

Trvá dle zápisu z kontrolního dne č.22

**Komunikace**

SO 102 - Velká Dobrá – Doksy (druhá část)

Zbývající pokládka ACL je naplánována na 16. - 17.11.2020. Pokládka obrusné vrstvy proběhne 20.11.2020.

SO 103 - Doksy

Pokládka obrusné vrstvy se bude konat 20. - 22.11.2020.

SO 105 - Kamenné Žehrovice

V úseku mezi mosty a ke křižovatce s ul. Žilinskou provedeno VDZ, zabroušeny nerovnosti kolem poklopů. Podél obrub u pošty bude provedena úprava odtoku dešťové vody zbroušením a svedením do blízké UV.

**SO 106 - Kamenné Žehrovice – Tuchlovice (zbytek)**

**Provedena betonáž hrany římsy mostu a osazení betonových svodidel. Zhotovitel zasazuje prohlubně na vnitřní ploše římsy správkovou maltou.**

**Mosty**

SO 201

Most zprovozněn. TDI zajistí protokol o prohlídce mostu MMk OD a PČR DI. Mostní prohlídka proběhla 27.10.2020

SO 203

Proběhlo dokončení prací na bednění a ukládce armatury na mostovce. Betonáž mostovky včetně konzole pro chodník se uskutečnila 6.11.20. Dále budou pokračovat práce dle HNG (izolace, římsy atd.)

SO 204

Pracuje se na bednění a ukládce armatury OP 2. Betonáž proběhla 10.11.20.

Další práce budou pokračovat na bednění a armatuře opěr.

**C. Kontrola úkolů z minulého kontrolního dne**

21.3. *TDI zajistí konečné stanovisko SÚS k povrchové úpravě stávající konstrukce (klenby) na objektu SO 203.*

*Další technické připomínky signalizované zástupcem KSUS p.Šťastným bude řešeno osobním jednáním na místě SO 203.*

Proběhlo telefonicky. TDI odeslal výsledný elaborát průzkumu klenby v průběhu stavby a RDS změny parapetních zídek.

Splněno vypouští se z evidence KD

- 21.4. Zhotovitel zajistí, dle vývoje postupu výstavby SO mostů, aktualizaci DIO resp.DIR.

Splněno vypouští se z evidence KD

- 21.5. TDI dá impuls k vyjmutí SO 202 z evidence mostů. Záležitost je reálná po kolaudaci stavby.

Trvá - zajistí TDI ve spolupráci s evidencí – fa Pontex p.Ing.Vodička

- 22.1. TDI bude řešit připomínky p.Ing.Šťastného (KSUS) k SO 203.

Splněno dle 21.3.

Vypouští se z evidence KD

#### **D. Problematika výstavby a úkoly vyplývající pro její účastníky**

- 23.1 AD v součinnosti s TDI a zhotovitelem připraví odpověď na stížnost pí. Zuskové kvůli zaplavenému sklepu.  
Termín: neprodleně

#### **E. Různé**

Na stavbě SO 201 – 204 pracuje v současné době průběžně 10 - 14 zaměstnanců subdodavatele LIZDROJ. Operativně na SO 203 a SO 204.

Výrobní výbor – mosty – se uskuteční 18.11.2020 v 9.00. Sraz v prostoru SO 203.  
Účast: vedoucí sdružení, subdodavatel a TDI.

#### **Příští KD se uskuteční 24.11.2020 od 9.00 hod. v prostoru SO 204**

Tento zápis je nedílnou součástí evidovaného souboru stavebních deníků stavby.  
Zapsal: IBH spol. s r.o. – Ing. Bureš, Ing. Vitner, Ing. Míka





## Prezenční listina

Kontrolní den č. 23 – 10.11.2020

„II/606 Velká Dobrá – Nové Strašecí, rekonstrukce silnice a mostů“

INSTITUCE	JMÉNO	TELEFON	E-MAIL	PODPIS
<i>Objednatel</i> <b>SK</b> <b>KSÚS SK</b>				
<i>Zhotovitel</i> <b>SILNICE GROUP a.s.</b> <b>EKOSTAVBY</b> <b>Louny s.r.o.</b> <b>FRONĚK spol. s r.o.</b> <b>PKB a.s.</b>				
<i>TD</i> <b>IBH spol. s r.o.</b>				
<i>AD</i> <b>PUDIS a.s.</b>				
<i>Další účastníci</i>				



Počasí: zataženo,  $+4 \div +7^{\circ}\text{C}$

Pracovní doba:  $07^{\text{h}} - 16^{\text{h}}$

Pracovníci: 1 THP, 3 HSV, 1 jeřábek, 3 řidiči

Mechanizmy: jeřáb AD 080, 3 x návěs, 1 x Průvač

Práce - dovoz betonových zábrat Jersey

- montáž betonových zábrat na žimseru mostu nad D6 - levá strana

- montáž dopravní značky před mostem nad D6 - výstražka před náulazem - levá strana ve směru stanicem

11. 11. 2020

Počasí: zataženo,  $+4 \div +8^{\circ}\text{C}$

Pracovní doba:  $07^{\text{h}} - 16^{\text{h}}$

Pracovníci: 1 THP, 3 HSV

Mechanizmy: pila na beton

Práce - provedení spár v místech utčených pro sanaci plochy žimsery nad D6 - pravá strana

- bourání betonu v místech potřísněných ploch žimsery mostu nad D6 - pravá strana

12. 11. 2020

úspěšně D1:

Provedení práce odpovídá  
plánu předpisům pro sanaci bet.

Počasí: zataženo,  $+4 \div +7^{\circ}\text{C}$

Pracovní doba:  $07^{\text{h}} - 14^{\text{h}}$

Pracovníci: 1 THP, 1 HSV, 1 řidič

Mechanizmy: auto s mlou Mercedes HR

Práce - montáž 1 ks betonové zábrany na žimseru nad D6 pod el. vedením VKH

13. 11. 2020



Vaše spis. zn. Vaše č.j. Naše spis. zn. 1-6060-0001-10 Naše č.j. 1-6060-0001-10/JP/21/079 Vyřizuje: Ing. Jan Petr Tel.:  E-mail: Datum: 17.12.2021	Adresa:  Dle rozdělovníku
--	---------------------------------

**Věc: II/606 Velká Dobrá – Nové Strašecí, rekonstrukce silnice a mostů**

**SO 106 Silnice II/606 úsek Kamenné Žehrovice – Tuchlovice (km 5,490 – 6,835)  
Vyjádření k ZBV 24 Konečné narovnání rozsahu provedených prací dle skutečnosti**

### Vyjádření AD

Předmětem ZBV je konečné narovnání se zohledněním skutečně provedených prací - položky 014101 (skládkovné), 113328 (odstranění podkladů), 11372 (frézování), 56330 (vrstvy ŠD), 572123 (infiltrační postřik), 572213 (spojovací postřik), 5740E6 (vrstva ACP), 574A34 (vrstva ACO), 574C56 (vrstva ACL), 9113B1 (ocelové svodidlo), 9115C1 (ocelové svodidlo mostní), 917224 (obrubníky) nové položky 02851 (diagnostika), 317325 (řimsy), 317365 (výztuž římsy), 911DA1 (svodidlo betonové), 93852 (čištění od vegetace), 938542 (čištění otryskáním), 967168 (vybourání ŽB), 014101 (skládkovné beton). Tyto položky jsou narovnány dle skutečně provedených prací, kde došlo ke změnám výměr především z důvodu pokládky asfaltového souvrství dle skutečné plochy, úpravy tvaru křižovatky v odbočce na Destone, a především v úpravě římsy mostu přes dálnici D6, kde došlo k očištění stávající římsy, zřízení nové nabetonávky včetně výztuže a osazení betonového svodidla místo ocelového z důvodu plánované rekonstrukce tohoto mostu (oprava mostu není předmětem této zakázky). Tento stav je popsán ve zprávě od statika.

Dále došlo k připočítání skládkovného položky 123735 tak jako tomu bylo u ostatních stavebních objektů.

Ke změnám došlo v průběhu stavby a tyto změny byly kladně projednány s AD, TDI a zástupci objednatele.

AD souhlasí návrhem ZBV 24 na tyto změny a s navýšením ceny objektu celkem o 281 356,47 Kč.

S pozdravem



**Ing. Jan Petr**  
Autorský dozor, PUDIS a.s.

Podbabská 1014/20  
160 000 Praha 6  
45272891  
www.pudis.cz

2

### Rozdělovník:

Ing. Milan Peška, KSÚS  
Ing. Lubomír Bureš, IBI  
Ing. Roman Vitner, IBH  
Ing. Michaela Vágnarová  
Karel Dittrich, Silnice gr



Vyřizuje: Ing. Vitner Roman

Společnost  
Velká Dobrá - Nové Strašecí

Věc: Vyjádření TDI k ZBV č.24

Stavba: **II/606 Velká Dobrá - Nové Strašecí, rekonstrukce silnice a mostů – SO 106**

Na základě oznámení zhotovitele o změnách, k nimž došlo v průběhu provádění stavebních prací na SO 106 potvrzují, že uvedené změny nastaly v rozsahu nárokovaném zhotovitelem. Jejich kvantifikace je doložena geodetickým zaměřením a výpočty, v případech týkajících se změn v technických řešeních zhotovitel přikládá písemná vyjádření oprávněných subjektů.

S provedenými technickými změnami TDI souhlasí, rovněž souhlasí se skutečnými výměrami realizovaných prací; obojí je řádně zdokumentováno.

za IBH spol. s r.o.  
Ing. Roman Vitner

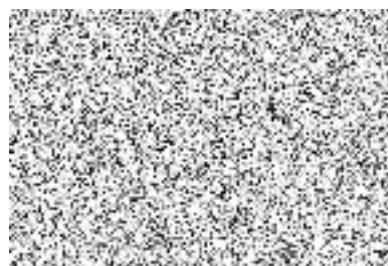

tel.:  
e-mai



IČO: 47540966  
DIČ: CZ47540966

bankovní spojení :  
Oberbank AG  
2500001201/8040

**Krajská správa a údržba silnic  
Středočeského kraje, příspěvková  
organizace**

Zborovská 81/11

150 21 Praha 5 - Smíchov

IČO: 00066001

Vyřizuje	Telefon	E-mail	Datum
Ing. Jindřich Štika			

**Věc: Oznámení zhotovitele o nepředvídatelných změnách na akci: „II/606 Velká Dobrá – Nové  
Strašecí, rekonstrukce silnice a mostů - stavba“**

Vážení,

dovolujeme si Vám zaslat oznámení o nepředvídatelných změnách, které vznikly v průběhu provádění prací na díle II/606 Velká Dobrá – Nové Strašecí, rekonstrukce silnice a mostů - stavba (dále jen Dílo).

**ZBV SO 101**

Předmětem ZBV je konečné narovnání na skutečně provedené objemy prací - položky 11372 (frézování), 113763 (frézování drážky), 56333 (vrstvy ŠD 150 mm), 572123 (infiltrační postřík), 572214 (spojovací postřík), 5740E7 (vrstva ACP), 574A34 (vrstva ACO), 574C46 (vrstva ACL), 574C56 (vrstva ACL), 574E46 (vrstva ACP), 582611 (betonová dlažba 60 mm), 582612 (betonová dlažba 80 mm), 58261A (slepecká dlažba 60 mm), 58261B (slepecká dlažba 80 mm), 9111B1 (ocelové zábradlí), 917425 (kamenné obrubníky) a 931323 (těsnění spár). Tyto položky jsou narovnány dle skutečně provedených prací, kde došlo ke změnám výměr především z důvodu pokládky asfaltového souvrství dle skutečné plochy, změně tvaru autobusové zastávky V. Dobrá, U školy vlivem nasazení větších autobusů a tím potřebnému prodloužení nástupiště.

Dále došlo k záměně horských vpustí 89722 (horská vpust') za uliční dvojpust' 89712 (uliční vpust'), především z důvodu blízkosti inženýrských sítí, kdy osazení uliční dvojpusti je prostorově jednodušší, došlo k připočítání skládkovného položky 123735 tak jako tomu bylo u ostatních stavebních objektů. Všechny tyto změny jsem objektivně nepředvídatelné, došlo k jejich zjištění v průběhu stavby a tyto změny byly projednány s AD, TDI a zástupci objednatele a došlo k jejich schválení a na tyto změny je připraveno toto ZBV.

**ZBV SO 102**

Předmětem ZBV je konečné narovnání na skutečně provedené objemy prací - položky 11372 (frézování), 113763 (frézování drážky), 3272C7 (gabionová zeď), 45152 (podkladní a výplňové kamenivo), 572213 (spojovací postřík), 5740E6 (vrstva ACP), 5740E7 (vrstva ACP), 574A34 (vrstva ACO), 574C56 (vrstva ACL), 58212 (dlážděné kryty z kostek), 9113A1 (ocelové svodidlo), 9113B1 (ocelové svodidlo) a 931323 (těsnění spár). Tyto položky jsou narovnány dle skutečně provedených prací, kde došlo ke změnám výměr především z důvodu pokládky asfaltového souvrství dle skutečné plochy po odfrézování povrchu a očištění nánosů na krajnicích. Ke zmenšení objemu gabionové zdi

tel.: +420 314 004 130

e-mail: sekretariat@pkb.cz

web: www.pkb.cz

identifikátor datové schránky: bqafri4

bankovní spojení: UniCredit Bank Czech Republic and Slovakia, a.s., č. ú.: 2106830319/2700

společnost je držitelem certifikátů ISO 9001, ISO 14001, OHSAS 18001



došlo vlivem zúžení konstrukce z 1,5 m na 1,0m vlivem zastížení betonových bloků pod konstrukci vozovky, které bránili provedení gabionu v původní šířce, došlo k připočítání skládkovného položky 123735 tak jako tomu bylo u ostatních stavebních objektů.

Všechny tyto změny jsem objektivně nepředvídatelné, došlo k jejich zjištění v průběhu stavby a tyto změny byly projednány s AD, TDI a zástupci objednatele a došlo k jejich schválení a na tyto změny je připraveno toto ZBV.

### **ZBV SO 103**

Předmětem ZBV je konečné narovnání na skutečně provedené objemy prací - položky 014101 (skládkovné), 113328 (odstranění podkladů), 11372 (frézování), 113763 (frézování drážky), 132735 (hloubení rýh), 17120 (uložení sypaniny do náspů), 17481 (zásyp rýh), 451312 (podkladní vrstvy z betonu), 45157 (podkladní vrstvy z kameniva), 56213 (vrstvy CS 150 mm), 56331 (vrstvy ŠD 50 mm), 56333 (vrstvy ŠD 150 mm), 56334 (vrstvy ŠD 200 mm), 56355 (vrstvy MZZ 250 mm), 572113 (infiltrační postřik), 572123 (infiltrační postřik), 572214 (spojovací postřik), 5740E6 (vrstva ACP), 574E07 (vrstva ACP), 574A34 (vrstva ACO), 574C56 (vrstva ACL), 574E46 (vrstva ACP), 58212 (dlážděné kryty z kostek), 582611 (betonová dlažba 60 mm) 582612 (betonová dlažba 80 mm), 58261A (slepecká dlažba 60 mm), 58261B (slepecká dlažba 80 mm), 83434 (připojovací potrubí) 89715 (uliční vpust'), 89922 (výšková úprava), 899,47 (výřez potrubí), 899524 (obetonování), 899642 (zkoušky vodotěsnosti, 8998 (TV prohlídka) 899901 (přepojení přípojek), 9111B1 (ocelové zábradlí), 915119 (umělá vodící linie), 917224 (obrubníky) a 931323 (těsnění spár) nová položka 91725 (nástupištní obruby BUS). Tyto položky jsou narovnány dle skutečně provedených prací, kde došlo ke změnám výměr především z důvodu pokládky asfaltového souvrství dle skutečné plochy, změně tvaru a poloh autobusové zastávky Doksy vlivem nasazení větších autobusů a tím potřebnému prodloužení nástupiště, tvar a poloha autobusových zastávek byly upraveny i z důvodu samostatné investice obce, kde došlo k vybudování kompletních chodníků v obci, což bylo s projektem stavby II/606 koordinována a do stavby II/606 došlo k doplnění obrubníků zachycujících srážkovou vodu v prostoru komunikace a díky tomu došlo k navýšení i počtu uličních vpustí a položek s tím souvisejících. Dále došlo k připočítání skládkovného položky 123735 tak jako tomu bylo u ostatních stavebních objektů.

Všechny tyto změny jsem objektivně nepředvídatelné, došlo k jejich zjištění v průběhu stavby a tyto změny byly projednány s AD, TDI a zástupci objednatele a došlo k jejich schválení a na tyto změny je připraveno toto ZBV.

### **ZBV SO 105**

Předmětem ZBV je konečné narovnání na skutečně provedené objemy prací - položky 014101 (skládkovné), 113328 (odstranění podkladů), 11372 (frézování), 56333 (vrstvy ŠD 150 mm), 56334 (vrstvy ŠD 200 mm), 572123 (infiltrační postřik), 572213 (spojovací postřik), 5740E6 (vrstva ACP), 574E07 (vrstva ACP), 574A34 (vrstva ACO), 574C56 (vrstva ACL), 574E46 (vrstva ACP), 582611 (betonová dlažba 60 mm), 58261A (slepecká dlažba 60 mm), 89712 (uliční vpust'), 899642 (zkoušky vodotěsnosti, 89980 (TV prohlídka) 899901 (přepojení přípojek), 9113B1 (ocelové svodidlo), 917212 (záhonové obruby), 917224 (obrubníky) nové položky 899122 (mříže litinové), 12980 (čištění vpustí), 129958 (čištění potrubí). Tyto položky jsou narovnány dle skutečně provedených prací, kde došlo ke změnám výměr především z důvodu pokládky asfaltového souvrství dle skutečné plochy, zvýšení množství sanace parkovacích pruhů v prostoru okolo obecního úřadu, zmenšení dělicího ostrůvku v

tel.: +420 314 004 130

e-mail: sekretariat@pkb.cz

web: www.pkb.cz

identifikátor datové schránky: bqafri4

bankovní spojení: UniCredit Bank Czech Republic and Slovakia, a.s., č. ú.: 2106830319/2700

společnost je držitelem certifikátů ISO 9001, ISO 14001, OHSAS 18001



**POZEMNÍ KOMUNIKACE BOHEMIA, a.s.**

IČO: 279 00 096

DIČ: CZ27900096

sídlem Milady Horákové 2764, Kročehlavy, 272 01 Kladno

zapsaná v obchodním rejstříku vedeném Městským soudem v Praze, oddíl B, vložka 11881



člen skupiny ČNES

křižovatce s komunikací Žilinská. Vzhledem ke stavu uličních vpustí a mříží na nich byly mříže vyměněny za nové a uliční vpustí byly vyčištěny včetně připojovacího potrubí.

Dále došlo k připočítání skládkovné položky 123735 tak jako tomu bylo u ostatních stavebních objektů.

Všechny tyto změny jsem objektivně nepředvídatelné, došlo k jejich zjištění v průběhu stavby a tyto změny byly projednány s AD, TDI a zástupci objednatele a došlo k jejich schválení a na tyto změny je připraveno toto ZBV.

**ZBV SO 106**

Předmětem ZBV je konečné narovnání na skutečně provedené objemy prací - položky 014101 (skládkovné), 113328 (odstranění podkladů), 11372 (frézování), 56330 (vrstvy ŠD), 572123 (infiltrační postřik), 572213 (spojovací postřik), 5740E6 (vrstva ACP), 574A34 (vrstva ACO), 574C56 (vrstva ACL), 9113B1 (ocelové svodidlo), 9115C1 (ocelové svodidlo mostní), 917224 (obrubníky) nové položky 02851 (diagnostika), 317325 (římasy), 317365 (výztuž říms), 911DA1 (svodidlo betonové), 93852 (čištění od vegetace), 938542 (čištění otryskáním), 967168 (vybourání ŽB), 014101 (skládkovné beton). Tyto položky jsou narovnány dle skutečně provedených prací, kde došlo ke změnám výměr především z důvodu pokládky asfaltového souvrství dle skutečné plochy, úpravu tvaru křižovatky v odbočce na Destone, a především v úpravě římsy mostu přes dálnici D6, kde došlo k očištění stávající římsy, zřízení nové nabetonávky včetně výztuže a osazení betonového svodidla místo ocelového z důvodu plánované rekonstrukce tohoto mostu. Tento stav je popsán ve zprávě od statika. Dále došlo k připočítání skládkovné položky 123735 tak jako tomu bylo u ostatních stavebních objektů.

Všechny tyto změny jsem objektivně nepředvídatelné, došlo k jejich zjištění v průběhu stavby a tyto změny byly projednány s AD, TDI a zástupci objednatele a došlo k jejich schválení a na tyto změny je připraveno toto ZBV.

S přátelským pozdravem

*Souk Lasit, zpracuje ZBV*

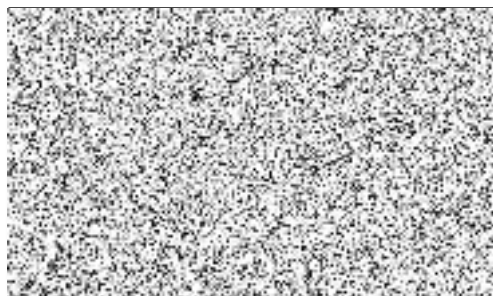

**POZEMNÍ KOMUNIKACE BOHEMIA, a.s.**

IČO: 279 00 096

g. Jan Tráška, předseda představenstva

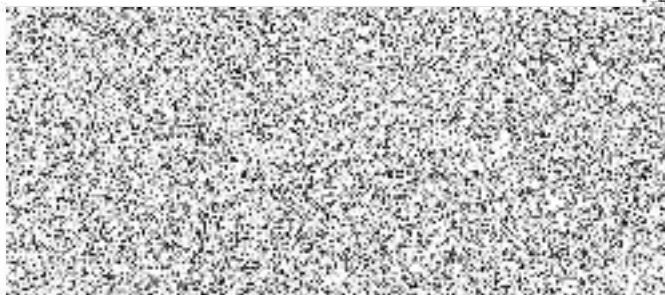

tel.: +420 314 004 130

e-mail: sekretariat@pkb.cz

web: www.pkb.cz

identifikátor datové schránky: bqafri4

bankovní spojení: UniCredit Bank Czech Republic and Slovakia, a.s., č. ú.: 2106830319/2700

společnost je držitelem certifikátů ISO 9001, ISO 14001, OHSAS 18001

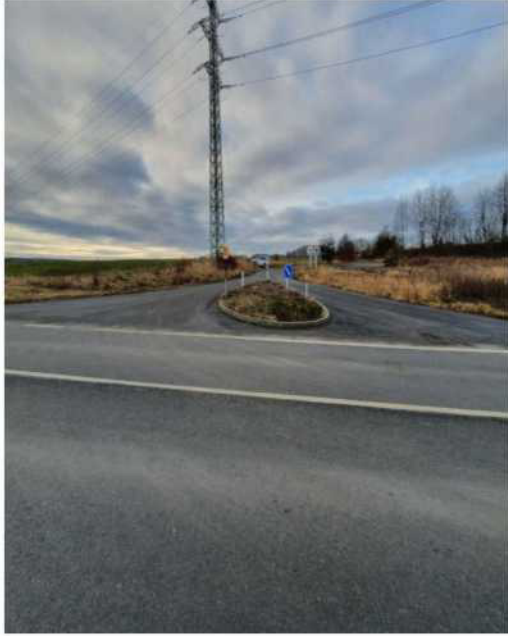



**Krycí list ZBV**

Název a evidenční číslo Stavby: <b>II/606 Velká Dobrá - Nové Strašecí, rekonstrukce silnice a mostů - stavba</b> Název stavebního objektu/provozního souboru (SO/PS): <b>Silnice II/606 úsek Doksy - K. Žehrovice</b>	Číslo SO/PS / / číslo Změny SO/PS: <b>104/2</b>	Číslo ZBV: <b>25</b>
Objednatel: <b>Středočeský kraj</b> Praha 5 – Smíchov, Zborovská 11, 150 21 IČ 70891095, DIČ: CZ70891095		
Zhotovitel: <b>„Společnost VELKÁ DOBRÁ – NOVÉ STRAŠECÍ“</b> se sídlem Milady Horákové 2764, 272 01 Kladno IČ: 477 81 734		
Společník č. 1 <b>SILNICE GROUP a.s.</b> správce Na Florenci 2116/15, 110 00, Praha 1 IČO: 622 42 105	Společník č. 2 <b>EKOSTAVBY Louny s.r.o.</b> Václava Majera 573, 44001, Louny IČO: 104 42 481	
Společník č. 3 <b>Froněk, spol. s r.o.</b> Zátiší 2488, PSČ 26901, Rakovník IČO: 475 34 630	Společník č. 4 <b>POZEMNÍ KOMUNIKACE BOHEMIA, a.s.</b> Milady Horákové 2764, 272 01, Kladno IČO: 279 00 096	

**Rekapitulace ZBV č. 25 dle Skupin 1, 2, 3, 4, 5**

část ZBV č.	Cena navrhovaných Změn záporných	Cena navrhovaných Změn kladných	Cena navrhovaných Změn záporných a Změn kladných celkem
25.1	0,00	0,00	0,00
25.2	0,00	0,00	0,00
25.3	<b>-686 370,11</b>	<b>0,00</b>	<b>-686 370,11</b>
25.4	0,00	0,00	0,00
25.5	0,00	0,00	0,00
<b>Suma ZBV č.</b>	Cena navrhovaných Změn záporných	Cena navrhovaných Změn kladných	Cena navrhovaných Změn záporných a Změn kladných celkem
<b>25</b>	<b>-686 370,11</b>	<b>0,00</b>	<b>-686 370,11</b>

Části ZBV se číslovají číslem ZBV, za kterým je tečka a index udávající číslo Skupiny.  
Stejný systém číslování se používá pro jednotlivé Evidenční nebo Změnové listy  
a pro Rozpis ocenění změn položek.

## Změnový list

Název a evidenční číslo Stavby: <b>II/606 Velká Dobrá - Nové Strašecí, rekonstrukce silnice a mostů - stavba</b>	Číslo SO/PS / / číslo Změny SO/PS: <b>104/2</b>	Číslo ZBV: <b>25</b>		
Název stavebního objektu/provozního souboru (SO/PS): <b>Silnice II/606 úsek Doksy - K. Zehrovice</b>				
Strany smlouvy o dílo č. S-2407/DOP/2019 na realizaci uvedené stavby uzavřené dne 14.8.2019 (dále jen Smlouva): Objednatel: Středočeský kraj, Zborovská 11, 150 21 Praha 5 Zhotovitel: „Společnost VELKÁ DOBRÁ – NOVÉ STRAŠECÍ“ se sídlem Na Florenci 2116/15, Nové Město, 110 00 Praha 1				
Přílohy Změnového listu				
1. Kvalitní list	1	počet listů	Paré č.	Příjemce
2. Změnový list	1	počet listů	1,2	Objednatel
3. Zápis o projednání ocenění soupisu prací	1	počet listů	3,4,5,6	Zhotovitel
4. Rozpis ocenění Změn položek	1	počet listů	7	Projektant
5. Přehled zařazení změn do skupin	1	počet listů	8	TDI
6. Přehled dalších dokladů	1	počet listů	9	AD
7. Další doklady	13	počet listů	10	Supervize
Iniciátor změny: Zhotovitel				
Popis a zdůvodnění Změny:				
Tato navrhávací ZBV se týká položek, které jsou spojeny se sanací krajů vozovky, a to položky stádkového (014101), odstranění podkladů (113328), podklad ze šterkodritu a recyklatem (56139) a částečný odečet u položky podkladních vrstev ze šterkodritu (56330). Dále bylo nutné přistoupit k úplnému odečtu položky (56212) drážbové kryty z kosek. Na základě skutečně provedených prací dochází k navržení kubatury také u položek frézování nezapeměných ploch (11372), asfaltového souvrství a položek souvisejících. Vzhledem ke skutečnosti, že pokládka asfaltových vrstev byla provedena na plnou šířku vozovky, dochází k částečnému odečtu u položek frézování drážky a asfaltové závlky (113763 a 931313). Poslední položky v odečtu jsou skutečně provedené rozšíření krajnice pro osazení svodidel (17310) a skutečně provedený počet osazených směrových sloupků (912281). Na základě uvedených skutečností lze konstatovat, že tyto změny nemohly objednatel jednatel s následnou péčí v rámci ZD předpokládat. Veškeré uvedené skutečnosti jsou odsouhlaseny AD a TDI stavby a tato souhlasná stanoviska jsou v dokladech této ZBV. Jedná se o Změnu nepodstatnou, nepředvídanou, která vznikla v průběhu provádění prací a je podle § 5, odst. 1, písm. c), resp. podle § 10 Smlouvě R-SM-36 Krajské správy a údržby silnic Středočeského kraje (číslovost od 23. 05. 2017) upřesňující provádění změn závazků dle zákona č. 134/2016 Sb., o zadávání veřejných zakázek zařazená do Skupiny 3. Zároveň se jedná o práce, které nemají celkovou povahu veřejné zakázky. Z hlediska zákona o zadávání veřejných zakázek č. 134/2016 Sb. tato Změna nepředstavuje vznik podstatné změny závazku a dle § 222, odst. 6) se jedná o změnu nepředvídanou.				
Údaje v Kč bez DPH:				
Cena navrhovaných Změn záporných	Cena navrhovaných Změn kladných	Cena navrhovaných Změn záporných a Změn kladných celkem	Součet absolutních hodnot Změn kladných a Změn záporných	
<b>-686 370,11</b>	<b>0,00</b>	<b>-686 370,11</b>	<b>686 370,11</b>	
<b>Podpis vyjadřuje souhlas se Změnou:</b>				
Zhotovitel (stavbyvedoucí)	jméno	Ing. Jindřich Šiška	datum	podpis
Projektant (autorský dozor)	jméno	Ing. Jan Petr	datum	podpis
Technický dozor investora	jméno	Ing. Lubomír Bureš	datum	podpis
Supervize	jméno		datum	podpis
Zástupce Objednatel:	jméno	Ing. Jan Lichneger	datum	podpis
Objednatel a Zhotovitel se dohodli, že u tohoto SO/PS, který je součástí uvedené Stavby, budou provedeny Změny, jež jsou podrobně popsány, zdůvodněny, doloženy a oceněny v dokumentaci této Změny. Smluvní strany shodně prohlašují, že Změny dle tohoto Změnového listu nejsou zlepšením dle čl. 13.2 Smluvních podmínek. Tento Změnový list představuje dodatek Smlouvě. Smlouva se mění v rozsahu upraveném v tomto Změnovém listu. V ostatních zůstávají brána a povinnosti Objednatel a Zhotovitel sjednané ve Smlouvě nezměněny. Na důkaz toho připojují příslušné osoby oprávněné jednat jménem nebo v zastoupení Objednatel a Zhotovitel své podpisy.				
Objednatel (Oprávněná osoba Objednatel)	jméno	Libor Lesák	datum	podpis
Zhotovitel	jméno	Ing. Petr Duček, MBA	datum	podpis
			Číslo paré:	

**ZÁPIS**

**o projednání ocenění soupisu prací a ceny stavebního objektu/provozního souboru (SO/PS)  
pro všechny skupiny - pro ZBV číslo: 25**

Název Stavby:	II/606 Velká Dobrá - Nové Strašecí, rekonstrukce silnice a mostů - stavk
Číslo SO/PS / číslo Změny SO/PS:	104/2
Název stavebního objektu/provozního souboru (SO/PS):	Silnice II/606 úsek Doksy - K. Žehrovice

Údaje v Kč bez DPH

Cena SO/PS dle Smlouvy
1 - zadat
6 967 408,54

Poznámka: Cenu všech Změn záporných v předchozích Změnách na SO/PS a cenu navrhovaných Změn záporných na SO/PS je nutno zadávat se znaménkem mínus (-).

**Cena SO/PS v předchozích ZBV:**

Údaje v Kč bez DPH

	Cena všech Změn záporných v předchozích Změnách na SO/PS	Cena všech Změn kladných v předchozích Změnách na SO/PS	Cena SO/PS po všech předchozích Změnách	Rozdíl ceny SO/PS po všech předchozích Změnách a ve Smlouvě
2	3 - zadat	4 - zadat	5=1+3+4	6=5-1
stavební/montážní práce	0,00	411 397,89	7 378 806,43	411 397,89

**Cena SO/PS v této ZBV a po této ZBV:**

Údaje v Kč bez DPH

	Cena navrhovaných Změn záporných na SO/PS	Cena navrhovaných Změn kladných na SO/PS	Cena všech Změn kladných na SO/PS (předchozích a navrhovaných)	Cena všech Změn kladných na SO/PS k ceně SO/PS dle Smlouvy v %
7	8 - zadat	9 - zadat	10=4+9	11=10/1
stavební/montážní práce	-686 370,11	0,00	411 397,89	5,90%

**Cena SO/PS po této ZBV:**

Údaje v Kč bez DPH

	Cena všech Změn záporných na SO/PS (předchozích a navrhovaných)	Cena SO/PS po této Změně	Rozdíl ceny SO/PS po této Změně oproti ceně SO/PS dle Smlouvy	Rozdíl ceny SO/PS po této Změně oproti ceně SO/PS dle Smlouvy v %
12	13=3+8	14=1+13+10	15=14-1	16=15/1
stavební/montážní práce	-686 370,11	6 692 436,32	-274 972,22	-3,95%

**Vyjádření (souhlasím x nesouhlasím), jméno, datum, podpis**

Zhotovitel (stavbyvedoucí): Ing. Jindřich Štika

Projektant (autorský dozor): Ing. Jan Petr

Stavební dozor: Ing. Lubomír Bureš

Zástupce Objednatele: Ing. Jan Lichtneger

Supervize:

Zaměstnanec KSÚS SK  
odpovědný za cenové  
projednání Změny: Ing. Milan Peška



Rozpis ocenění Změn položek - pro ZBV číslo: 25													
Název stavby: II/606 Velká Dobrá - Nové Strašecí, rekonstrukce silnice a mostů - stavba				ZMĚNA SOUPISU PRACÍ (SO/PS)									
Číslo SO/PS: 104/2				104/2									
Název SO/PS: Silnice II/606 úsek Doksy - K. Žehrovice				Skupina Změn: 3									
Poř. č. pol.	Kód položky	Název položky	m.j.	Množství ve Smlouvě	Množství ve Změně	Množství rozdílu	Cena za m.j. v Kč	Cena celkem ve Smlouvě v Kč	Změny záporné v Kč	Změny kladné v Kč	Cena celkem ve Změně v Kč	Rozdíl cen celkem v Kč	Podíl cen celkem v %
1	2	3	4	5	6	7	8	9	10	11	12	13	14
0		<b>Všeobecné konstrukce a práce</b>						<b>14 511,67</b>	<b>-13 655,34</b>	<b>0,00</b>	<b>856,33</b>	<b>-13 655,34</b>	<b>-94,10%</b>
1	014101	POPLATKY ZA SKLÁDKU	M3	113,710	6,710	-107,000	127,62	14 511,67	-13 655,34	0,00	856,33	-13 655,34	-94,10%
1		<b>Zemní práce</b>						<b>548 400,99</b>	<b>-138 586,15</b>	<b>0,00</b>	<b>409 814,85</b>	<b>-138 586,15</b>	<b>-25,27%</b>
2	113328	ODSTRAN PODKL ZPEVNĚNÝCH PLOCH Z KAMENIVA NESTMEL, ODVOZ DO ZOKM	M3	113,710	6,710	-107,000	276,16	31 402,15	-29 549,12	0,00	1 853,03	-29 549,12	-94,10%
3	11372	FŘEZOVÁNÍ ZPEVNĚNÝCH PLOCH ASFALTOVÝCH	M3	529,770	454,000	-75,770	717,64	380 184,14	-54 375,58	0,00	325 808,56	-54 375,58	-14,30%
4	113763	FŘEZOVÁNÍ DŘÁŽKY PRŮŘEZU DO 300MMZ V ASFALTOVÉ VOZOVCE	M	844,190	146,000	-698,190	55,70	47 021,38	-38 889,18	0,00	8 132,20	-38 889,18	-82,71%
10	17310	ZEMNÍ KRAJNICE A DOSYPÁVKY SE ZHUTNĚNÍM	M3	227,440	187,490	-39,950	394,80	89 793,31	-15 772,26	0,00	74 021,05	-15 772,26	-17,57%
5		<b>Komunikace</b>						<b>2 586 013,87</b>	<b>-492 608,40</b>	<b>0,00</b>	<b>2 093 405,47</b>	<b>-492 608,40</b>	<b>-19,05%</b>
12	56139	Podklad ze šterkodrti s recyklatem	M3	107,000	0,000	-107,000	641,24	68 612,68	-68 612,68	0,00	0,00	-68 612,68	-100,00%
13	56330	VOZOVKOVÉ VRSTVY ZE ŠTERKODRTI	M3	241,440	220,700	-20,740	649,83	156 894,96	-13 477,47	0,00	143 417,48	-13 477,47	-8,59%
15	572123	INFILTRAČNÍ POSTŘÍK Z EMULZE DO 1,0KG/M2	M2	5 530,440	5 498,000	-32,440	19,11	105 686,71	-619,93	0,00	105 066,78	-619,93	-0,59%
17	5740E6	ASFALTOVÝ BETON PRO PODKLADNÍ VRSTVY ACP 16+, 16S	M3	181,190	158,000	-23,190	4 580,17	829 881,00	-106 214,14	0,00	723 666,86	-106 214,14	-12,80%
18	5740E7	ASFALTOVÝ BETON PRO PODKLADNÍ VRSTVY ACP 22+, 22S	M3	297,090	238,000	-59,090	4 483,35	1 331 958,45	-264 921,15	0,00	1 067 037,30	-264 921,15	-19,88%
21	574E46	ASFALTOVÝ BETON PRO PODKLADNÍ VRSTVY ACP 16+, 16S TL 50MM	M2	279,880	242,300	-37,580	223,76	62 625,95	-8 408,90	0,00	54 217,05	-8 408,90	-13,43%
22	58212	DILÁŽDNĚ KRYTY Z VELKÝCH KOSTEK DO LOŽE Z MC	M2	20,020	0,000	-20,020	1 516,19	30 354,12	-30 354,12	0,00	0,00	-30 354,12	-100,00%
9		<b>Ostatní konstrukce a práce</b>						<b>53 620,11</b>	<b>-41 520,22</b>	<b>0,00</b>	<b>12 099,89</b>	<b>-41 520,22</b>	<b>-77,43%</b>
25	91228	SMĚROVÉ SLOUPKY Z PLAST HMOT VČETNĚ ODRAZNÉHO PÁSKU	KUS	13,000	9,000	-4,000	418,63	5 442,19	-1 674,52	0,00	3 767,67	-1 674,52	-30,77%
29	931313	TĚSNĚNÍ DILATAČ SPAR ASF ZÁLIPOUKO PRŮŘ DO 300MMZ	M	844,190	146,000	-698,190	57,07	48 177,92	-39 845,70	0,00	8 332,22	-39 845,70	-82,71%
		<b>Celkem</b>						<b>3 202 546,64</b>	<b>-686 370,11</b>	<b>0,00</b>	<b>2 516 176,53</b>	<b>-686 370,11</b>	

Odpovědný zástupce Objednatel i odpovědný zástupce Zhotovitele odsouhlasují skladbu měněných položek i nových položek, včetně jejich výměr, vyjadřujících předkládanou změnu. Potvrzují zároveň skutečné provedení prací a oprávněnost změny.

Za Zhotovitele: Ing. Jindřich Štika, stavbyvedoucí

Datum:

Podpis:

Za Objednatel: Ing. Ludomír Bureš, TDI

Datum:

Podpis:



## Přehled dalších dokladů

Číslo ZBV:	25
Název a evidenční číslo stavby:	<b>II/606 Velká Dobrá - Nové Strašecí, rekonstrukce silnice a mostů - stavba</b>
Název stavebního objektu / provozního souboru (SO/PS):	<b>Silnice II/606 úsek Doksy - K. Žehrovice</b>
Číslo SO/PS / číslo změny SO/PS:	104/2

Doklad	Součást dokumentace ZBV	
	ANO (počet listů)	NE - Uloženo (počet listů)
07 Změnový soupis prací SO 104 po změně 2	3	
08 Geodetické zaměření	2	
09 Vyjádření AD k ZBV 25	1	
10 Vyjádření TDI k ZBV 25	1	
11 Oznámení zhotovitele o nepředvídatelných změnách SO 104 a souhlas objednatele se zpracováním ZBV	1	
12 Smlouva o společnosti	5	
Počet listů celkem	13	















## Změnový soupis prací SO 104 po změně 2 pro ZBV 25

ZMĚNA SOUPISU PRACÍ (SO/PS)													
104/2													
Poř. č. pol.	Kód položky	Název položky	m.j.	Množství ve Smlouvě	Množství ve Změně	Množství rozdílu	Cena za m.j. v Kč	Cena celkem ve Smlouvě v Kč	Změny záporné v Kč	Změny kladné v Kč	Cena celkem ve Změně v Kč	Rozdíl cen celkem v Kč	Podíl cen celkem v %
1	2	3	4	5	6	7	8	9	10	11	12	13	14
0		<b>Všeobecné konstrukce a práce</b>						<b>14 511,67</b>	<b>-13 655,34</b>	<b>0,00</b>	<b>856,33</b>	<b>-13 655,34</b>	<b>-94,10%</b>
1	014101	POPLATKY ZA SKLÁDKU	M3	113,71	6,71	-107,00	127,62	14 511,67	-13 655,34	0,00	856,33	-13 655,34	-94,10%
				Množství dle SOD 113,710									
				ZBV č. 25 viz poli.č. 113328, 6,71 m3 Součet -107,000 6,710									
1		<b>Zemní práce</b>						<b>746 692,75</b>	<b>-138 586,15</b>	<b>0,00</b>	<b>608 106,61</b>	<b>-138 586,15</b>	<b>-18,56%</b>
2	113328	ODSTRAN PODKL.ZPEVNĚNÝCH PLOCH Z KAMENIVA NESTIMEL, ODVOZ DO 20KIM	M3	113,71	6,71	-107,00	276,16	31 402,15	-29 549,12	0,00	1 853,03	-29 549,12	-94,10%
				Množství dle SOD 113,710									
				ZBV č. 25 6,71 m3 Součet -107,000 6,710									
3	11372	FRÉZOVÁNÍ ZPEVNĚNÝCH PLOCH ASFALTOVÝCH	M3	529,77	454,00	-75,77	717,64	380 184,14	-54 375,58	0,00	325 808,56	-54 375,58	-14,30%
				Množství dle SOD 529,770									
				ZBV č. 25 Viz doklad č. 08, geodetické zaměření předávací protokol 02 a 03 223(PP02) + 231(PP03) 454,000 Součet -75,770									
4	113763	FRÉZOVÁNÍ DRÁŽKY PRŮŘEZU DO 300MM2 V ASFALTOVÉ VOZOVCE	M	844,19	146,00	-698,19	55,70	47 021,38	-38 889,18	0,00	8 132,20	-38 889,18	-82,71%
				Množství dle SOD 844,190									
				ZBV č. 25 skutečně provedené množství: 146 m Součet 146,000									
5	123735	ODKOP PRO SPOD STAVBU SILNIC A ŽELEZNIC TR. I. ODVOZ DO 8KM	M3	307,68	307,68	0	92,25	28 383,48	0,00	0,00	28 383,48	0,00	0,00%
6	125735	VYKOPÁVKY ZE ZEMNÍKU A SKLÁDEK TR. I. ODVOZ DO 8KM	M3	615,55	615,55	0	99,57	61 290,31	0,00	0,00	61 290,31	0,00	0,00%
7	126735	ZŘÍZENÍ STUPŇŮ V PODLOŽÍ NÁSPŮ TR. I. ODVOZ DO 8KM	M3	448,92	448,92	0	129,94	58 332,66	0,00	0,00	58 332,66	0,00	0,00%
8	171103	ULOŽENÍ SYPANINY DO NÁSPŮ SE ZHUTNĚNÍM DO 100% PS	M3	388,11	388,11	0	113,93	44 217,37	0,00	0,00	44 217,37	0,00	0,00%
9	17120	ULOŽENÍ SYPANINY DO NÁSPŮ A NA SKLÁDKY BEZ ZHUTNĚNÍ	M3	756,60	756,60	0	8,02	6 067,93	0,00	0,00	6 067,93	0,00	0,00%
10	17310	ZEMNÍ KRAJNICE A DOSYPÁVKY SE ZHUTNĚNÍM	M3	227,44	187,49	-39,95	394,80	89 793,31	-15 772,26	0,00	74 021,05	-15 772,26	-17,57%
				Množství dle SOD 227,440									

**ZBV č. 25**

skutečně provedené množství: 187,49 m3

**Součet**

187,490

**187,490**



**Součet**

**5 675,00**



21	574E46	ASFALTOVÝ BETON PRO PODKLADNÍ VRSTVY ACP 16+, 16S TL, 50MM	M2	279,88	242,30	-37,58	223,76	62 625,95	-8 408,90	0,00	54 217,05	-8 408,90	-13,43%
Množství dle SOD													
<b>ZBV č. 25</b>													
skutečně provedeného množství 242,300 m2													
Součet													
22	58212	DLAŽDENÉ KRYTY Z VELKÝCH KOSTEK DO LOŽE Z MC	M2	20,02	0,00	-20,02	1 516,19	30 354,12	-30 354,12	0,00	0,00	-30 354,12	-100,00%
Množství dle SOD													
<b>ZBV č. 25</b>													
skutečně provedené množství: 0 m2													
Součet													
9		Ostatní konstrukce a práce						917 767,06	-41 520,22	6 880,00	883 126,84	-34 640,22	-3,77%
23	9113A1	SVODIDLO OCELI SILNIČ JEDNOSTR. ÚROVEN ZADRŽ N1, N2 DODÁVKA A MONTÁŽ	M	893,80	893,80	0	730,00	652 474,00	0,00	0,00	652 474,00	0,00	0,00%
24	9113B1	SVODIDLO OCELI SILNIČ JEDNOSTR. ÚROVEN ZADRŽ H1 - DODÁVKA A MONTÁŽ	M	68,00	76,00	8,00	860,00	58 480,00	0,00	6 880,00	65 360,00	6 880,00	11,76%
Množství dle SOD													
<b>ZBV č. 8</b>													
skutečně provedené množství: 76,000 m													
Součet													
25	91228	SMĚROVÉ SLOUPKY Z PLAST HMOT VČETNĚ ODRAZNÉHO PÁSKU	KUS	13,00	9,00	-4,00	418,63	5 442,19	-1 674,53	0,00	3 767,67	-1 674,53	-30,77%
Množství dle SOD													
<b>ZBV č. 25</b>													
skutečně provedené množství: 9 kus													
Součet													
26	912283	SMĚROVÉ SLOUPKY Z PLAST HMOT - DEMONTÁŽ A ODVOZ	KUS	13,00	13,00	0	34,91	453,83	0,00	0,00	453,83	0,00	0,00%
27	91238	SMĚROVÉ SLOUPKY Z PLAST HMOT - NÁSTAVCE NA SVODIDLA VČETNĚ ODRAZNÉHO PÁSKU	KUS	26,00	26,00	0	341,31	8 874,06	0,00	0,00	8 874,06	0,00	0,00%
28	917425	CHODNÍKOVÉ OBRUBY Z KAMENNÝCH OBRUBNÍKŮ ŠÍŘ 200MM	M	80,05	80,05	0	1 797,19	143 865,06	0,00	0,00	143 865,06	0,00	0,00%
29	931313	TĚSNĚNÍ DILATAČ SPAR ASF ZÁLIVKOU PRŮŘ DO 300MM2	M	844,19	146,00	-698,19	57,07	48 177,92	-39 845,70	0,00	8 332,22	-39 845,70	-82,71%
Množství dle SOD													
<b>ZBV č. 25</b>													
viz pol.č. 113763, 146 m													
Součet													
NP		Nové položky						0,00	0,00	265 740,62	265 740,62	#DĚLENÍ_NULOU!	0,00%
101	014101A	POPLATKY ZA SKLÁDKU - zemina	M3	0,00	756,60	756,60	351,23	0,00	0,00	265 740,62	265 740,62	265 740,62	0,00%
<b>ZBV č. 29</b>													
Dopočet k položkám pol.č.123735 a pol.č.126735, JC převzata z SO 201 pol. 001													
		<b>Celkem</b>						<b>6 967 408,54</b>	<b>-686 370,11</b>	<b>411 397,89</b>	<b>6 692 436,32</b>	<b>-274 972,22</b>	<b>-3,95%</b>















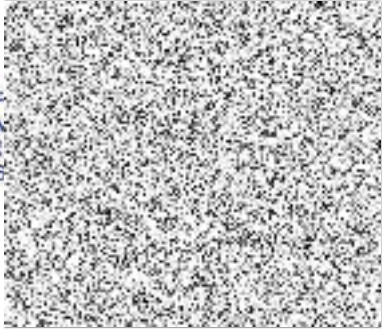

## PŘEDÁVACÍ PROTOKOL 02

Objekt:	II/6 Velká Dobrá – Nové Strašecí, rekonstrukce silnic a mostů	
Číslo zakázky:	2019442	
Dodavatel:	H.C.M. s.r.o., Rooseveltova 1598, Kladno, 272 01	
Souřadnicový systém:	JTSK	
Výškový systém:	Bpv	
Datum:	8.11.2019	
Přístroje a pomůcky:	Trimble S5	
Další údaje:		
<b>SO 104 Doksy – Kamenné Žehrovice 3,100 – 3,450 km</b>		
<b>Kubatury</b>		
odfrézovaný materiál ... 223 m <sup>3</sup> (stav ke dni 5.9.2019)		
pokládka ACPI6+ACP22 ... 191 m <sup>3</sup> (stav ke dni 13.10.2019)		
<b>Plochy</b>		
pokládka ACL ... 2.885 m <sup>2</sup> (stav ke dni 14.10.2019)		
pokládka ACO ... 2.851 m <sup>2</sup> (stav ke dni 17.10.2019)		
<b>Linie</b>		
obrubníky žula ... 80 m		
svodidla H1 ... 76,3 m		
svodidla N2 ... 893,8 m		
 Rooseveltov... ID: 475436		
		
<b>Přílohy:</b>		
Schéma zaměření		
Vyhodnocení vrstev		
Předal:	H.C.M. s.r.o.	
Převzal:	Silnice Group a.s.	



## PŘEDÁVACÍ PROTOKOL 03

Objekt:	II/6 Velká Dobrá – Nové Strašecí, rekonstrukce silnic a mostů	
Číslo zakázky:	2019442	
Dodavatel:	H.C.M. s.r.o., Rooseveltova 1598, Kladno, 272 01	
Souřadnicový systém:	JTSK	
Výškový systém:	Bpv	
Datum:	8.11.2019	
Přístroje a pomůcky:	Trimble S5	
Další údaje:		
<b>SO 104 Doksy 3,450 – 3,814 km</b>		
<b>Kubatury</b>		
odfrézovaný materiál ... 231 m <sup>3</sup> (stav ke dni 5.9.2019)		
pokládka ACP16+ACP22 ... 205 m <sup>3</sup> (stav ke dni 10.10.2019)		
<b>Plochy</b>		
pokládka ACL ... 2.790 m <sup>2</sup> (stav ke dni 11.10.2019)		
pokládka ACO ... 2.742 m <sup>2</sup> (stav ke dni 17.10.2019)		
<b>Přílohy:</b>		
Schéma zaměření		
Vyhodnocení vrstev		
Předal:	H.C.M. s.r.o.	
Převzal:	Silnice Group a.s.	

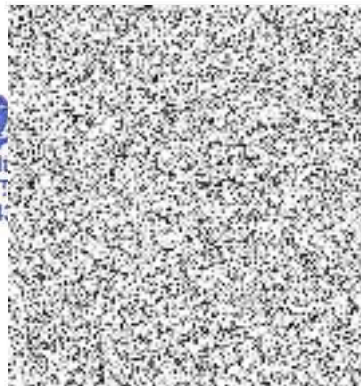
  
Roosevelt  
IČ: 4754





Vaše spis. zn.		Adresa:	
Vaše č.j.			
Naše spis. zn.	1-6060-0001-10		
Naše č.j.	1-6060-0001-10/JP/21/080		
Vyřizuje:	Ing. Jan Petr		Dle rozdělovníku
Tel.:			
E-mail:			
Datum:	16.12.2021		

**Věc: II/606 Velká Dobrá – Nové Strašecí, rekonstrukce silnice a mostů**

**SO 104 Silnice II/606 úsek Doksy - Kamenné Žehrovice (km 3,100 – 3,814)  
Vyjádření k ZBV 25 Konečné narovnání rozsahu provedených prací dle skutečnosti**

### Vyjádření AD

Předmětem ZBV 25 je odečet výměr z položek, které nebyly provedeny v plném rozsahu, případně vůbec. Jedná se o práce, které jsou spojeny se sanací krajů komunikace, které nebylo nutno provádět (v PDPS byl naceněn odhad rozsahu porušených krajnic) - položky skládkovné (014101), odstranění podkladů (113328), podklad ze štěrkodrti s recyklátem (56139), další částí je odečet části podkladních vrstev ze štěrkodrti (56330), nebyly použity dlážděné kryty z kostek (58212). Zbylé položky jsou podle skutečně provedených prací – odečet kubatury frézování (11372), provedení frézování drážky a asfaltové zálivky, která byla určena jako zálivka středové spáry a pokládka asfaltových vrstev byla provedena na plnou šířku vozovky bez středové spáry (113763 a 931313) a narovnání skutečně provedených prací na pokládku asfaltových vrstev – odečet infiltrační postřik (572123), vrstvy ze směsi ACP 16 (5740E6 a 574E46), ACP 22 (574A34). Poslední položky v odečtu jsou skutečně provedené rozšíření krajnice pro osazení svodidel (17310) a skutečně provedený počet osazených směrových sloupků (91228).

AD souhlasí návrhem ZBV 25 na tyto změny a s vyčísleným snížením ceny objektu celkem o 686 370,11 Kč.

S pozdravem

**Ing. Jan Petr**  
Autorský dozor, PUDIS a.s.



Podbabská 1014/20  
160 00 Praha 6  
IČ: 45272891  
[www.pudis.cz](http://www.pudis.cz)



Rozdělovník:  
Ing. Milan Peška, KSL  
Ing. Lubomír Bureš, IE  
Ing. Roman Vítner, IB  
Ing. Michaela Vágnerc  
Karel Dittrich, Silnice

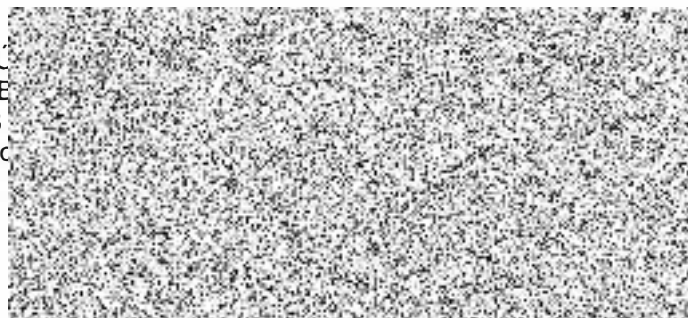

**IBH spol. s r. o.**  
Poděbradova 3178, 272 01 Kladno

Vyřizuje: Ing. Vitner Roman

Společnost  
Velká Dobrá - Nové Strašecí

Věc: Vyjádření TDI k ZBV č.25

Stavba: **II/606 Velká Dobrá - Nové Strašecí, rekonstrukce silnice a mostů – SO 104**

Na základě oznámení zhotovitele o změnách, k nimž došlo v průběhu provádění stavebních prací na SO 104 potvrzují, že uvedené změny nastaly v rozsahu nárokovaném zhotovitelem. Jejich kvantifikace je doložena geodetickým zaměřením a výpočty, v případech týkajících se změn v technických řešeních zhotovitel přikládá písemná vyjádření oprávněných subjektů.

S provedenými technickými změnami TDI souhlasí, rovněž souhlasí se skutečnými výměrami realizovaných prací; obojí je řádně zdokumentováno.

za IBH spol. s r.o.  
Ing. Roman Vitner

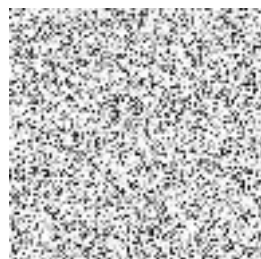

tel.:  
e-mail:



IČO: 47540966  
DIČ: CZ47540966

bankovní spojení :  
Oberbank AG  
2500001201/8040

**POZEMNÍ KOMUNIKACE BOHEMIA, a.s.**

IČO: 279 00 096

DIČ: CZ27900096

sídlem Milady Horákové 2764, Kročehlavy, 272 01 Kladno

zapsaná v obchodním rejstříku vedeném Městským soudem v Praze, oddíl B, vložka 11881



člen skupiny ČNES

**Krajská správa a údržba silnic  
Středočeského kraje, příspěvková  
organizace**

Zborovská 81/11

150 21 Praha 5 - Smíchov

IČO: 00066001

Vyřizuje	Telefon	E-mail	Datum
Ing. Jindřich Štika			

**Věc: Oznámení zhotovitele o nepředvídatelných změnách na akci: „II/606 Velká Dobrá – Nové Strašecí, rekonstrukce silnice a mostů - stavba“**

Vážení,

dovolujeme si Vám zaslat oznámení o nepředvídatelných změnách, které vznikly v průběhu provádění prací na díle II/606 Velká Dobrá – Nové Strašecí, rekonstrukce silnice a mostů - stavba (dále jen Dílo).

**SO 104**

Na základě geodetického zaměření stavby je nutné provést finanční narovnání stavebního objektu SO 104.

Toto narovnávací ZBV se týká položek, které jsou spojeny se sanací krajů komunikace, a to položky skládkovného (014101), odstranění podkladů (113328), podklad ze štěrkodrti s recyklátem (56139) a částečný odečet u položky podkladních vrstev ze štěrkodrti (56330).

Dále bylo nutné přistoupit k úplnému odpočtu položky (58212) dlážděné kryty z kostek.

Na základě skutečně provedených prací dochází k narovnání kubatury také u položek frézování nebezpečných ploch (11372), asfaltového souvrství a položek souvisejících.

Vzhledem ke skutečnosti, že pokládka asfaltových vrstev byla provedena na plnou šířku vozovky, dochází k částečnému odpočtu u položek frézování drážky a asfaltové zálivky (113763 a 931313).

Poslední položky v odečtu jsou skutečně provedené rozšíření krajnice pro osazení svodidel (17310) a skutečně provedený počet osazených směrových sloupků (91228).

S přátelským pozdravem

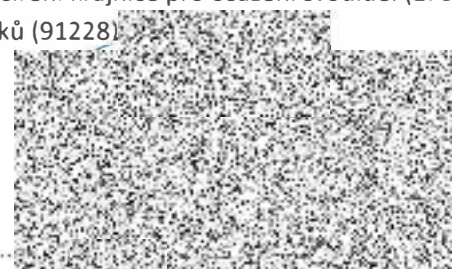
*Soubor Las 1m***POZEMNÍ KOMUNIKACE BOHEMIA, a.s.**  
IČO: 279 00 096  
Ing. J. Štika, předseda představenstva

14 004 130

e-mail: sekretariat@pkb.cz

web: www.pkb.cz

identifikátor datové schránky: bqafri4

bankovní spojení: UniCredit Bank Czech Republic and Slovakia, a.s., č. ú.: 2106830319/2700

společnost je držitelem certifikátů ISO 9001, ISO 14001, OHSAS 18001

**SILNICE GROUP a.s.**

**a**

**EKOSTAVBY Louny s.r.o.**

**a**

**Froněk, spol. s r.o.**

**a**

**POZEMNÍ KOMUNIKACE BOHEMIA, a.s.**

**SMLOUVA O SPOLEČNOSTI**

**Název akce: "II/606 VELKÁ DOBRÁ – NOVÉ STRAŠECÍ, REKONSTRUKCE  
SILNICE A MOSTU - stavba"**



## SMLOUVA O SPOLEČNOSTI

uzavřená mezi:

Obchodní firma: **SILNICE GROUP a.s.**  
Sídlo: Na Florenci 2116/15, 110 00 Praha 1 – Nové Město  
Zastoupený: Ing. Karlem Ryplem, předsedou představenstva  
Ing. Petrem Duchkem, MBA, místopředsedou představenstva  
IČO: 622 42 105  
DIČ: CZ62242105  
Obchodní rejstřík: Městský soud v Praze, oddíl B, vložka 12069

- dále jen **společník č. 1** nebo **správce**

a

Obchodní firma: **EKOSTAVBY Louny s.r.o.**  
Sídlo: Václava Majera 573, 440 01 Louny  
Zastoupený: Ing. Jiřím Bendou, jednatelem  
Ing. Janem Egermayerem, jednatelem  
IČO: 104 42 481  
DIČ: CZ10442481  
Obchodní rejstřík: Krajský soud v Ústí nad Labem, oddíl C, vložka 19455

- dále jen **společník č. 2**

a

Obchodní firma: **Froněk, spol. s r.o.**  
Sídlo: Zátíší 2488, 269 01 Rakovník  
Zastoupený: Kamilem Hrbkem, prokuristou  
IČO: 475 34 630  
DIČ: CZ47534630  
Obchodní rejstřík: Městský soud v Praze, oddíl C, vložka 15879

- dále jen **společník č. 3**

a

Obchodní firma: **POZEMNÍ KOMUNIKACE BOHEMIA, a.s.**  
Sídlo: Milady Horákové 2764, Kročehlavy, 272 01 Kladno  
Zastoupený: Ing. Janem Tříškou, předsedou představenstva  
Vladimírem Majerem, členem představenstva  
Bc. Simonou Krpatovou, členem představenstva  
IČO: 279 00 096  
DIČ: CZ27900096  
Obchodní rejstřík: Městský soud v Praze, oddíl B, vložka 11881

- dále jen **společník č. 4**

## 1. Předmět

1.1. Zadavatel, Středočeský kraj, se sídlem Zborovská 11, 150 21 Praha, IČ: 708 91 095, (dále jen zadavatel) vyhlásil otevřené výběrové řízení veřejné zakázky na realizaci stavby:

**„II/606 VELKÁ DOBRÁ – NOVÉ STRAŠECÍ, REKONSTRUKCE SILNICE A MOSTŮ - stavba“**

1.2. V návaznosti na vyhlášení tohoto výběrového řízení zakládají společníci touto smlouvou společnost dle § 2716 a násl. zákona č. 89/2012 Sb., občanský zákoník.

1.3. Společnost bude vykonávat činnost pod názvem:

**Společnost VELKÁ DOBRÁ – NOVÉ STRAŠECÍ**

sídlo společnosti: Na Florenci 2116/15, 110 00 Praha 1 – Nové Město

1.4. Účelem společnosti je získání veřejné zakázky na zhotovení výše citované stavby a dále, pokud zadavatel uzavře se společností na podkladě jejich společné nabídky Smlouvu, provedení tohoto Díla společníky této společnosti.

1.5. Společnost se uzavírá na dobu určitou ode dne uzavření této smlouvy. Společnost zaniká po dosažení účelu, pro který byla založena, tj. po splnění všech ustanovení Smlouvy se zadavatelem. Společnost rovněž zaniká, pokud zadavatel soutěž zruší, nepřijme žádnou nabídku nebo uzavře Smlouvu s jiným účastníkem.

1.6. Správcem společnosti je **SILNICE GROUP a.s.** Tím přebírá odpovědnost za Smlouvu.

1.7. Ze závazků vyplývajících z účasti v otevřeném řízení a ze závazků vyplývajících ze Smlouvy uzavřené mezi zadavatelem a společností, jsou všichni společníci ve vztahu k zadavateli a třetím osobám odpovědní společně a nerozdílně.

1.8. Ve vztahu k zadavateli je správce společnosti zplnomocněn ostatními společníky:

- podat společnou nabídku společnosti na zhotovení daného Díla, podepsanou pouze svými oprávněnými zástupci
- před uzavřením Smlouvy mezi zadavatelem a společností zastupovat společnost ve všech věcech týkajících se společné nabídky
- po uzavření Smlouvy zastupovat společnost ve všech věcech týkajících se realizace Díla, je pověřen, aby dostával pokyny pro každého společníka a za každého společníka a provádění Smlouvy včetně plateb je v jeho odpovědnosti (dispoziční práva k účtu společnosti budou mít určení zástupci všech společníků; tj. že příkaz k úhradě nebo jakákoliv jiná dispozice s prostředky na účtu musí být podepsána všemi společníky, tj. za každého společníka jedním z určených zástupců.)

1.9. Zplnomocnění správce společnosti se nevztahuje na případné uzavření (podpis) Smlouvy mezi zadavatelem a společností na provedení Díla a jejich dodatků poté, co bude společná nabídka společníků zadavatelem vybrána jako nejvhodnější (Smlouvu podepíší společně oprávnění zástupci všech společníků).

1.10. Rozhodnutí o záležitostech společnosti se přijímají většinou hlasů.

- Každý společník má jeden hlas.

## 2. Dodávky a výkony, riziko

2.1. Vůči zadavateli jsou společníci zavázáni realizovat všechny dodávky a výkony, které jsou nutné ke splnění Smlouvy se zadavatelem společně a nerozdílně.

2.2. Ve vnitřním vztahu je každý společník sám zavázán vykonat svůj rozsah plnění nutný ke splnění Smlouvy se zadavatelem.

Koordinace prostřednictvím správce společnosti **SILNICE GROUP a.s.** zůstává tímto nedotčena.

2.3. Společníci jsou povinni s náležitou odbornou péčí jednat ve prospěch zájmů společnosti a starat se o dosažení účelu společnosti.

- 2.4 Každý ze společníků je povinen organizovat provádění svého rozsahu plnění tak, aby byl ve lhůtách sjednaných se zadavatelem realizován nejen jeho rozsah plnění, ale aby bylo i dalším společníkům umožněno řádné provedení jeho rozsahu plnění ve lhůtě sjednané se zadavatelem.
- 2.5 Případné vícenáklady spojené s realizací díla nese každý společník za svůj rozsah plnění. To však neplatí při vícenákladech vzniklých v důsledku toho, že jiný společník nesplnil řádně a včas své povinnosti. V takovém případě je vícenáklady povinen nést ten společník, který jejich vznik zavinil.
- 2.6. Podíly společníků na majetku nabytém za trvání společnosti, na zisku a na ztrátě společnosti jsou určeny takto:  
Společníci se dohodli, že v případě uzavření Smlouvy se zadavatelem, resp. objednatelem na provedení Díla, budou realizovat zakázku v tomto rámcovém rozsahu, který současně vymezuje jejich podíl ve společnosti
- a/ společník SILNICE GROUP a.s. provede 20 % objemu prací podle Smlouvy se zadavatelem;
  - b/ společník EKOSTAVBY Louny s.r.o. provede 20 % objemu prací podle Smlouvy se zadavatelem;
  - c/ společník Froněk, spol. s r.o. provede 20 % objemu prací podle Smlouvy se zadavatelem;
  - d/ společník POZEMNÍ KOMUNIKACE BOHEMIA, a.s. provede 40 % objemu prací podle Smlouvy se zadavatelem.

### **3. Odpovědnost společnosti vůči třetím osobám**

- 3.1 Společníci odpovídají zadavateli a třetím osobám společně a nerozdílně za splnění závazků vyplývajících ze Smlouvy se zadavatelem. V interním vztahu je každý společník vzhledem k jinému společníkovi zodpovědný za oprávněné nároky zadavatele nebo třetí osoby, které vzniknou z jeho viny při realizaci jeho dodavatelského podílu (včetně jeho podzhotovitelů a jejich podzhotovitelů).
- 3.2 Pokud budou vůči jednomu společníkovi vzneseny nároky, za které odpovídá jiný společník, musí společník, který vznik těchto nároků zavinil, tyto nároky uspokojit.

### **4. Společnost a hospodaření v rámci společnosti**

- 4.1 Společníci budou rozsah svého podílu provedených prací realizovat na svou vlastní odpovědnost. Činnost společnosti, vedení stavby, práva a povinnosti společníků, odpovědnost společníků, hospodaření společnosti, odměna za vedení společnosti a majetkové vypořádání bude specifikováno ve Stanovách společnosti, které budou uzavřeny do 14 dnů od uzavření Smlouvy se zadavatelem.

### **5. Pojištění, garance, ručení**

- 5.1 Bankovní záruku k zajištění plnění povinností vyplývajících z účasti v zadávacím řízení zajistí správce na své náklady.
- 5.2 Bankovní záruky vyplývající ze Smlouvy se zadavatelem obstarají společníci jako bankovní záruky sdílené.
- 5.2. Pojištění požadovaná zadavatelem obstará každý ze společníků za svoji část díla, v případě požadavku zadavatele na jednotné pojištění zajistí správce na náklad společnosti.

### **6. Vystoupení ze společnosti**

- 6.1. Společník může ze společnosti vystoupit; ne však v nevhodné době nebo k újmě ostatních společníků. Pro tento případ sjednávají společníci tři měsíční výpovědní dobu, která počne běžet prvním dnem měsíce následujícího po doručení písemné výpovědi všem společníkům společnosti.

### **7. Nabytí účinnosti a délka trvání smlouvy**

- 7.1 Tato smlouva nabývá platnosti podpisem smluvních stran.

7.2 Tato smlouva se uzavírá na dobu určitou a končí:

- pokud zadavatel neuzavře se Společností VELKÁ DOBRÁ – NOVÉ STRAŠECÍ Smlouvu,
- pokud zadavatel zruší výběrové řízení nebo nepřijme žádnou nabídku,
- pokud z jakýchkoliv důvodů nebude dané Dílo realizováno,
- po dosažení účelu, pro který byla společnost založena, tj. po splnění všech závazků Smlouvy uzavřené se zadavatelem.

## 8. Řešení sporů

Společníci budou řešit vzájemné spory vzniklé z jejich účasti ve společnosti především vzájemnou dohodou. Pokud se takovéto spory nepodaří dohodou vyřešit, budou je společníci řešit u příslušného soudu v Praze.

## 9. Závěrečná ustanovení

9.1 Společníci této smlouvy prohlašují, že smlouva byla uzavřena po vzájemném projednání podle jejich pravé a svobodné vůle, určitě, vážně a srozumitelně. Autentičnost této smlouvy potvrzují svým podpisem.

9.2 Změny a doplňky této smlouvy mohou být činěny pouze formou písemného dodatku.

9.3 Záležitosti touto smlouvou neupravené se řídí ustanoveními zák. č. 89/2012 Sb., občanský zákoník.

9.4 Tato smlouva je vyhotovena v pěti stejnopisech. Každý společník obdrží 1 výtisk, jeden je určen pro nabídkové řízení.

V Praze, dne

17. 04. 2019

SILNICE GROUP a.s.



Ing. PETR DÚČEK, MBA  
místopředseda představenstva

EKOSTAVBY Louny s.r.o.

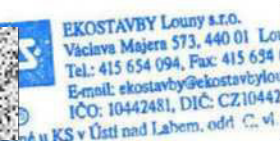

Ing. Jiří Benda  
jednatel

Ing. Jan Egerný  
jednatel

Froněk, spol. s r.o.

Froněk, spol. s r.o.  
Kamil Hrbel  
prokurista

POZEMNÍ KOMUNIKACE BOHEMIA, a.s.

Ing. Jan Tříška  
předseda představenstva

Bc. Simona Krpatová  
člen představenstva



## Krycí list ZBV

Název a evidenční číslo Stavby: <b>II/606 Velká Dobrá - Nové Strašecí, rekonstrukce silnice a mostů - stavba</b> Název stavebního objektu/provozního souboru (SO/PS): <b>Most ev. č. 606-010 (km 1,763)</b>	Číslo SO/PS / / číslo Změny SO/PS: <b>204/4</b>	Číslo ZBV: <b>26</b>
--	---	-------------------------

Objednatel: <b>Středočeský kraj</b> Zborovská 81/11, 150 21 Praha 5, Smíchov IČ 70891095, DIČ: CZ70891095	Zhotovitel: <b>„Společnost VELKÁ DOBRÁ – NOVÉ STRAŠECÍ“ se sídlem SILNICE GROUP a.s.</b> Na Florenci 2116/15, 110 00, Praha 1
Společník č. 1/ správce <b>SILNICE GROUP a.s.</b> Na Florenci 2116/15, 110 00, Praha 1 IČO: 622 42 105	Společník č. 2 <b>EKOSTAVBY Louny s.r.o.</b> Václava Majera 573, 44001, Louny IČO: 104 42 481
Společník č. 3 <b>Froněk, spol. s r.o.</b> Zátiší 2488, PSČ 26901, Rakovník IČO: 475 34 630	Společník č. 4 <b>POZEMNÍ KOMUNIKACE BOHEMIA, a.s.</b> Milady Horákové 2764, 272 01, Kladno IČO: 279 00 096

## Rekapitulace ZBV č. 26 dle Skupin 1, 2, 3, 4, 5

část ZBV č.	Cena navrhovaných Změn záporných	Cena navrhovaných Změn kladných	Cena navrhovaných Změn záporných Změn kladných celkem
26.1	0,00	246 252,15	246 252,15
26.2	0,00	0,00	0,00
26.3	0,00	92 804,99	92 804,99
26.4	0,00	0,00	0,00
26.5	0,00	0,00	0,00
<b>Suma ZBV č.</b>	<b>Cena navrhovaných Změn záporných</b>	<b>Cena navrhovaných Změn kladných</b>	<b>Cena navrhovaných Změn záporných Změn kladných celkem</b>
<b>26</b>	<b>0,00</b>	<b>339 057,14</b>	<b>339 057,14</b>

Části ZBV se číslovají číslem ZBV, za kterým je tečka a index udávající číslo Skupiny.  
Stejný systém číslování se používá pro jednotlivé Evidenční nebo Změnové listy  
a pro Rozpis ocenění změn položek.

## Změnový list

Název a evidenční číslo Stavby: <b>II/606 Velká Dobrá - Nové Strašecí, rekonstrukce silnice a mostů - stavba</b> Název stavebního objektu/provozního souboru (SO/PS): <b>Most ev. č. 606-010 (km 1,763)</b>	Číslo SO/PS / / číslo Změny SO/PS: <p style="text-align: center;"><b>204/4</b></p>	Číslo ZBV: <p style="text-align: center;"><b>26.1</b></p>
--	--	--

Strany smlouvy o dílo č. S-2407/DOP/2019 na realizaci uvedené stavby uzavřené dne 14.8.2019 (dále jen Smlouva):  
 Objednatel: Středočeský kraj, se sídlem Zborovská 81/11, 150 21 Praha 5, Smíchov  
 Zhotovitel: „Společnost VELKÁ DOBRÁ – NOVÉ STRAŠECÍ“

Přílohy Změnového listu:	Paré č.	Příjemce
1. Krycí list	1	počet listů
2. Změnový list	1	počet listů
3. Zápis o projednání ocenění soupisu prací	1	počet listů
4. Rozpis ocenění Změn položek	1	počet listů
5. Přehled zařazení změn do skupin	1	počet listů
6. Přehled dalších dokladů	1	počet listů
Další doklady	19	počet listů
	1,2	Objednatel
	3	Zhotovitel
	4	Projektant
	5	Stavební dozor
	6	Supervize

Iniciátor změny: Zhotovitel  
 Popis a zdůvodnění Změny:  
 Z doměření prací dle skutečnosti bylo navýšeno množství položek č.22 MOSTNÍ OPĚRY A KRÍDLA ZE ŽELEZOVÉHO BETONU DO C30/37 a č.24 MOSTNÍ RÁMOVÉ KONSTRUKCE ZE ŽELEZOBETONU C30/37.

Jedná se o změny, které vznikly v průběhu provádění prací a byly zařazeny do skupiny změn vyhrazených. Celkově se jedná o Změny nepodstatné, nepředvídané, které jsou tak podle § 5, odst. 1, písm.a), resp. podle § 7 Směrnice R-SM-36 Krajské správy a údržby silnic Středočeského kraje (účinnosť od 29. 05. 2017) upřesňující provádění změn závazků dle zákona č. 134/2016 Sb., o zadávání veřejných zakázek zařazené do skupiny 1. Zároveň se jedná o práce, které nemění celkovou povahu veřejné zakázky.

Z hlediska Zákona o zadávání veřejných zakázek č. 134/2016 Sb. tato Změna nepředstavuje vznik podstatné změny závazku a dle § 222, odst. 2) se jedná o změnu vyhrazenou.

Údaje v Kč bez DPH:

Cena navrhovaných Změn záporných	Cena navrhovaných Změn kladných	Cena navrhovaných Změn záporných a Změn kladných celkem	Součet absolutních hodnot Změn kladných a Změn záporných
<b>0,00</b>	<b>246 252,15</b>	<b>246 252,15</b>	<b>246 252,15</b>

<b>Podpis vyjadřuje souhlas se Změnou:</b>				
Zhotovitel (stavbyvedoucí)	jméno	Ing. Karel Dittrich	datum	podpis
Projektant (autorský dozor)	jméno	Ing. Jan Petr	datum	podpis
Technický dozor investora	jméno	Ing. Lubomír Bureš	datum	podpis
Supervize	jméno		datum	podpis
Zástupce Objednatele:	jméno	Ing. Jan Lichtneger	datum	podpis
Objednatel a Zhotovitel se dohodli, že u tohoto SO/PS, který je součástí uvedené Stavby, budou provedeny Změny, jež jsou podrobně popsány, zdůvodněny, dokladovány a oceněny v dokumentaci této Změny. Smluvní strany shodně prohlašují, že Změny dle tohoto Změnového listu nejsou zlepšením dle čl. 13.2 Smluvních podmínek. Tento Změnový list představuje dodatek Smlouvy. Smlouva se mění v rozsahu upraveném v tomto Změnovém listu. V ostatním zůstávají práva a povinnosti Objednatele a Zhotovitele sjednané ve Smlouvě nedotčeny. Na důkaz toho připojují příslušné osoby oprávněné jednat jménem nebo v zastoupení Objednatele a Zhotovitele své podpisy.				
Objednatel (Oprávněná osoba Objednatele)	jméno	Libor Lesák	datum	podpis
Zhotovitel	jméno	Ing. Petr Duchek, MBA	datum	podpis
				Číslo paré:



## Změnový list

Název a evidenční číslo Stavby: <b>II/606 Velká Dobrá - Nové Strašecí, rekonstrukce silnice a mostů - stavba</b> Název stavebního objektu/provozního souboru (SO/PS): <b>Most ev. č. 606-010 (km 1,763)</b>	Číslo SO/PS / / číslo Změny SO/PS: <p style="text-align: center;"><b>204 / 4</b></p>	Číslo ZBV: <p style="text-align: center;"><b>26.3</b></p>
--	--	--

Strany smlouvy o dílo č. S-2407/DOP/2019 na realizaci uvedené stavby uzavřené dne 14.8.2019 (dále jen Smlouva):  
 Objednatel: Středočeský kraj, se sídlem Zborovská 81/11, 150 21 Praha 5, Smíchov  
 Zhotovitel: „Společnost VELKÁ DOBRÁ – NOVÉ STRAŠECÍ“

Přílohy Změnového listu	Paré č.	Příjemce
1. Krycí list	1	počet listů
2. Změnový list	1	počet listů
3. Zápis o projednání ocenění soupisu prací	1	počet listů
4. Rozpis ocenění Změn položek	1	počet listů
5. Přehled zařazení změn do skupin	1	počet listů
6. Přehled dalších dokladů	1	počet listů
Další doklady	20	počet listů
	1,2	Objednatel
	3	Zhotovitel
	4	Projektant
	5	Stavební dozor
	6	Supervize

Iniciátor změny: Zhotovitel

Popis a zdůvodnění Změny:

Na základě změny dilatačních celků opěr a křídel, bylo nutné doplnit provedení izolace proti zemní vlhkosti NAIP i na lici opěry a obou křídel. Tato změna vyvolá navýšení množství položky č. 43 IZOLACE ZVLÁŠT KONSTR PROTI ZEM VLHK ASFALT PÁSY.

Jedná se o změny, které vznikly v průběhu provádění prací. Celkově se jedná o Změny nepodstatné, nepředvídané, které jsou tak podle § 5, odst. 1, písm.c), resp. podle § 10 Směrnice R-SM-36 Krajské správy a údržby silnic Středočeského kraje (účinnost od 29. 05. 2017) upřesňující provádění změn závazků dle zákona č. 134/2016 Sb., o zadávání veřejných zakázek zařazený do **skupiny 3**. Zároveň se jedná o práce, které nemění celkovou povahu veřejné zakázky.

Z hlediska Zákona o zadávání veřejných zakázek č. 134/2016 Sb. tato Změna nepředstavuje vznik podstatné změny závazku a dle § 222, odst. 6) se jedná o změnu nepředvídanou.

Údaje v Kč bez DPH:

Cena navrhovaných Změn záporných	Cena navrhovaných Změn kladných	Cena navrhovaných Změn záporných a Změn kladných celkem	Součet absolutních hodnot Změn kladných a Změn záporných
<b>0,00</b>	<b>92 804,99</b>	<b>92 804,99</b>	<b>92 804,99</b>

### Podpis vyjadřuje souhlas se Změnou:

Zhotovitel (stavbyvedoucí)	jméno	Ing. Karel Dittrich	datum	podpis
Projektant (autorský dozor)	jméno	Ing. Jan Petr	datum	podpis
Technický dozor investora	jméno	Ing. Lubomír Bureš	datum	podpis
Supervize	jméno		datum	podpis
Zástupce Objednatele:	jméno	Ing. Jan Lichtneger	datum	podpis

Objednatel a Zhotovitel se dohodli, že u tohoto SO/PS, který je součástí uvedené Stavby, budou provedeny Změny, jež jsou podrobně popsány, zdůvodněny, dokladovány a oceněny v dokumentaci této Změny. Smluvní strany shodně prohlašují, že Změny dle tohoto Změnového listu nejsou zlepšením dle čl. 13.2 Smluvních podmínek. Tento Změnový list představuje dodatek Smlouvy. Smlouva se mění v rozsahu upraveném v tomto Změnovém listu. V ostatním zůstávají práva a povinnosti Objednatele a Zhotovitele sjednané ve Smlouvě nedotčeny. Na důkaz toho připojují příslušné osoby oprávněné jednat jménem nebo v zastoupení Objednatele a Zhotovitele své podpisy.

Objednatel (Oprávněná osoba Objednatele)	jméno	Libor Lesák	datum	podpis
Zhotovitel	jméno	Ing. Petr Duchek, MBA	datum	podpis

Číslo paré:

**ZÁPIS**

**o projednání ocenění soupisu prací a ceny stavebního objektu/provozního souboru (SO/PS)  
pro všechny skupiny - pro ZBV číslo: 26**

<b>Název Stavby:</b>	II/606 Velká Dobrá - Nové Strašecí, rekonstrukce silnice a mostů - stavba
<b>Číslo SO/PS / číslo Změny SO/PS:</b>	204/4
<b>Název stavebního objektu/provozního souboru (SO/PS):</b>	Most ev. č. 606-010 (km 1,763)

Údaje v Kč bez DPH

<b>Cena SO/PS dle Smlouvy</b>
1 - zadat
15 146 550,18

Poznámka:

Cenu všech Změn záporných v předchozích Změnách na SO/PS a cenu navrhovaných Změn záporných na SO/PS je nutno zadávat se znaménkem minus (-).

**Cena SO/PS v předchozích ZBV:**

Údaje v Kč bez DPH

	Cena všech Změn záporných v předchozích Změnách na SO/PS	Cena všech Změn kladných v předchozích Změnách na SO/PS	Cena SO/PS po všech předchozích Změnách	Rozdíl ceny SO/PS po všech předchozích Změnách a ve Smlouvě
2	3 - zadat	4 - zadat	5=1+3+4	6=5-1
stavební/montážní práce	-1 019 975,39	6 356 579,89	20 483 154,68	5 336 604,50

**Cena SO/PS v této ZBV a po této ZBV:**

Údaje v Kč bez DPH

	Cena navrhovaných Změn záporných na SO/PS	Cena navrhovaných Změn kladných na SO/PS	Cena všech Změn kladných na SO/PS (předchozích a navrhovaných)	Cena všech Změn kladných na SO/PS k ceně SO/PS dle Smlouvy v %
7	8 - zadat	9 - zadat	10=4+9	11=10/1
stavební/montážní práce	0,00	339 057,14	6 695 637,03	44,21%

**Cena SO/PS po této ZBV:**

Údaje v Kč bez DPH

	Cena všech Změn záporných na SO/PS (předchozích a navrhovaných)	Cena SO/PS po této Změně	Rozdíl ceny SO/PS po této Změně oproti ceně SO/PS dle Smlouvy	Rozdíl ceny SO/PS po této Změně oproti ceně SO/PS dle Smlouvy v %
12	13=3+8	14=1+13+10	15=14-1	16=15/1
stavební/montážní práce	-1 019 975,39	20 822 211,82	5 675 661,64	37,47%

**Vyjádření (souhlasím x nesouhlasím), jméno, datum, podpis**

Zhotovitel (stavbyvedoucí): Ing. Karel Dittrich

Projektant (autorský dozor): Ing. Jan Petr

Stavební dozor: Ing. Lubomír Bureš

Zástupce Objednatele: Ing. Jan Lichtneger

Supervize:

Zaměstnanec KSÚS SK  
odpovědný za cenové  
projednání Změny:

Ing. Milan Peška

Rozpis ocenění Změn položek - pro ZBV 26													
Název stavby: II/606 Velká Dobrá - Nové Strašecí, rekonstrukce silnice a mostů - stavba				ZMĚNA SOUPISU PRACÍ (SO/PS)									
Číslo SO/PS: 204				204/4									
Název SO/PS: Most ev. č. 606-010 (km 1,763)				Skupina Změn: 1									
Poř. č. pol.	Kód položky	Název položky	m.j.	Množství ve Smlouvě	Množství ve Změně	Množství rozdíl	Cena za m.j. v Kč	Cena celkem ve Smlouvě v Kč	Změny záporné v Kč	Změny kladné v Kč	Cena celkem ve Změně v Kč	Rozdíl cen celkem v Kč	Rozdíl cen celkem v %
1	2	3	4	5	6	7	8	9	10	11	12	13	14
22	333325	MOSTNÍ OPĚRY A KŘÍDLA ZE ŽELEZOVÉHO BETONU DO C30/37 30/37	M3	73,92	81,27	7,35	13 208,82	976 395,97	0,00	97 084,83	1 073 480,80	97 084,83	9,94
24	389325	MOSTNÍ RAMOVÉ KONSTRUKCE ZE ŽELEZOBETONU C30/37	M3	160,46	188,85	8,39	17 779,18	2 852 847,22	0,00	149 167,32	3 002 014,54	149 167,32	5,29
<b>Celkem</b>								<b>3 829 243,19</b>	<b>0,00</b>	<b>246 252,15</b>	<b>4 075 495,34</b>	<b>246 252,15</b>	

Odpovědný zástupce Objednatele i odpovědný zástupce Zhotovitele odsouhlasují skladbu měněných položek i nových položek, včetně jejich výměr, vyjadřujících předkládanou změnu. Potvrzují zároveň skutečné provedení prací a oprávněnost změny.

Za Zhotovitele Ing. Karel Dittrich (stavbyvedoucí)

Datum:

Za Objednatele: Ing. Lubomír Bureš (TDI)

Datum: