



**MĚSTO LITOMĚŘICE**  
Odbor územního rozvoje

Město Litoměřice

## SMLOUVA O DÍLO

na realizaci veřejné zakázky malého rozsahu

„Litoměřice, městský hřbitov - závlaha“

### Město Litoměřice

se sídlem: Mírové náměstí 15/7, 412 01 Litoměřice

IČO: 00263958

DIČ: CZ00263958

zastoupené: Ing. Venuší Brunclíkovou, MBA, vedoucí OÚR

(dále jen „Objednatel“)

na straně jedné a

### SMOLA STAVBY s.r.o.

se sídlem: : Březová 652, 412 01 Litoměřice

IČO: 28731492

DIČ: CZ28731492

jednající: Janem Smolou, jednatelem společnosti

zapsaný v obchodním rejstříku Krajského soudu v Ústí nad Labem, odd. C, vložka 29252

Bankovní spojení: 

(dále jen „Zhotovitel“)

na straně druhé

(společně dále jen „Smluvní strany“ nebo každý jednotlivě „Smluvní strana“)

uzavírají

v souladu s ustanovením § 2586 a násl. zákona č. 89/2012, Sb., občanského zákoníku,

(dále jen „ObčZ“)

tuto

smlouvu o dílo na provedení veřejné zakázky s výše uvedeným názvem

(dále jen „Smlouva“):

## 1. PŘEDMĚT SMLOUVY

- 1.1. Předmětem Smlouvy je závazek Zhotovitele provést pro Objednatele na vlastní nebezpečí a vlastní odpovědnost závlahy na městském hřbitově v Litoměřicích za podmínek stanovených Smlouvou (dále jen „Dílo“) a závazek Objednatele zaplatit Zhotoviteli za Dílo dohodnutou cenu.
- 1.2. Zhotovitel se zavazuje provést Dílo dle této Smlouvy a v rozsahu detailně specifikovaném zejména v příloze č. 1 Smlouvy – Rozpočet restaurátorských prací obsahující soupis prací, dodávek a služeb ze dne 8.5.2022 (dále jen „Rozpočet“).
- 1.3. Zhotovitel se zavazuje Dílo řádně zhotovit v souladu s touto Smlouvou a předat jej Objednateli nejpozději do 30.6.2022.
- 1.4. Místem plnění Díla jsou prostory městského hřbitova v Litoměřicích.

## 2. CENA DÍLA A PLATBY

- 2.1. Cena Díla byla stanovena na základě Rozpočtu, která je přílohou č. a činí

cena v Kč bez DPH:	97.237,- Kč
DPH ve výši 15 %	20.419,77 Kč
cena celkem v Kč	117.656,77 Kč

- 2.2. Cena Díla, jež je tvořena součtem cen jednotlivých dílčích položek v Rozpočtu, je cenou smluvní (dále jen „Cena“). Cena Díla zahrnuje veškeré náklady a výdaje spojené s prováděním Díla, zejména náklady na pracovní sílu, materiály, odvoz a likvidaci odpadů, zajištění a přepravu veškerých věcí a zajištění veškerých dokladů, které je Zhotovitel povinen zajistit.
- 2.3. Smluvní strany sjednávají, že platba ceny za Dílo bude provedena jednou splátkou po zhotovení Díla. Nedílnou součástí faktury bude zápis o předání a převzetí Díla oběma Smluvními stranami stanovící, že Dílo je bez jakýchkoliv vad a nedodělků.
- 2.4. Faktura musí být doručena Objednateli a mít náležitosti daňového dokladu a obchodní listiny dle příslušných právních předpisů včetně vyčísleného DPH v zákonné výši. Nebude-li mít faktura příslušné náležitosti, je Objednatel oprávněn fakturu vrátit; v takovém případě nebude v prodlení s jejím zaplacením.
- 2.5. Faktura je splatná do 14 (čtrnácti) dnů ode dne jejího doručení Objednateli. Cena se hradí bezhotovostním převodem na účet Zhotovitele uvedený v záhlaví této Smlouvy či později Zhotovitelem Objednateli písemně oznámený. Faktura se považuje za uhrazenou dnem odeslání příslušné částky z účtu Objednatele na účet Zhotovitele.

## 3. PŘEDÁNÍ A PŘEVZETÍ DÍLA

- 3.1. Dílo je řádně Zhotovitelem Objednateli předáno a Objednatelem převzato podpisem zápisu o předání a převzetí Díla oběma Smluvními stranami stanovící, že Dílo je bez jakýchkoliv vad a nedodělků.
- 3.2. Objednatel je oprávněn převzít Dílo i za předpokladu, že bude obsahovat drobné vady a nedodělky; v tom případě budou tyto drobné vady a nedodělky zaznamenány v zápisu o předání a převzetí Díla a stanovena lhůta k jejich odstranění.

#### 4. ODPOVĚDNOST ZA VADY, ZÁRUKA

- 4.1. Zhotovitel odpovídá za to, že Dílo jako celek bude mít vlastnosti stanovené v právních předpisech, Smlouvě a technických normách i doporučujících, jinak vlastnosti a jakost obvyklou.
- 4.2. Zhotovitel poskytuje Objednateli záruku za jakost na Dílo i jeho jednotlivé části v délce 24 měsíců.

#### 5. ZÁVAZNÉ PODMÍNKY ODPOVĚDNÉHO PLNĚNÍ VEŘEJNÉ ZAKÁZKY

- 5.1. Zhotovitel se po celou dobu plnění Smlouvy na výše uvedenou veřejnou zakázku zavazuje dodržovat veškeré povinnosti vyplývající z právních předpisů, a to zejména v oblasti pracovního práva, zaměstnanosti a bezpečnosti a ochrany zdraví při práci, a zajistit jejich dodržování svými poddodavateli a dodavateli, pokud se tito podílí na veřejné zakázce.
- 5.2. Zhotovitel se po celou dobu plnění Smlouvy na výše uvedenou veřejnou zakázku zavazuje k včasné a řádné úhradě svých závazků vůči dodavatelům a poddodavatelům při plnění této Smlouvy, přičemž není-li v konkrétním případě odůvodněno sjednáno jinak, je Zhotovitel povinen tyto uhradit nejpozději do 30 kalendářních dnů od obdržení platby ze strany Objednatele za dané plnění.
- 5.3. Zhotovitel se po celou dobu plnění Smlouvy na výše uvedenou veřejnou zakázku zavazuje plnit Smlouvu tak, aby předcházel vzniku odpadů a snížil dopady své činnosti na životní prostředí včetně omezení emisí, a to například:
  - využíváním vozidel s nulovými emisemi či nízkoemisních vozidel, má-li je k dispozici;
  - tiskem veškerých listinných výstupů na papír, který je šetrný k životnímu prostředí, pokud konkrétní užití nevyžaduje jiný druh papíru;
  - předcházením znečišťování ovzduší a snižováním úrovně znečišťování, může-li je během plnění veřejné zakázky způsobit.
- 5.4. Zhotovitel se po celou dobu plnění Smlouvy na výše uvedenou veřejnou zakázku zavazuje dodržet při nakládání s odpady vzniklými v souvislosti s plněním této Smlouvy veškeré povinnosti stanovené právními předpisy.
- 5.5. V případě podstatného či opakovaného porušení výše uvedených povinností Zhotovitele je Objednatel oprávněn odstoupit od Smlouvy na plnění veřejné zakázky.

#### 6. ZÁVĚREČNÁ USTANOVENÍ

- 6.1. Práva a povinnosti Smluvních stran vzniklé na základě Smlouvy nebo v souvislosti se Smlouvou se řídí právními předpisy České republiky.
- 6.2. Smlouvu je možné měnit pouze písemně, a to formou vzestupně číslovaných dodatků podepsaných oprávněnými zástupci obou Smluvních stran.
- 6.3. Zhotovitel je oprávněn postoupit pohledávky vyplývající ze Smlouvy třetím osobám pouze po předchozím písemném souhlasu Objednatele.
- 6.4. Objednatel, jako povinný subjekt podle zákona č. 340/2015 Sb., o zvláštních podmínkách účinnosti některých smluv, uveřejňování těchto smluv a o registru smluv (dále jen „Zákon o registru smluv“), touto doložkou potvrzuje, že pro platnost a účinnost tohoto právního jednání splní povinnosti uložené uvedeným zákonem, tedy že tuto Smlouvu zveřejní v informačním systému registru smluv (dále jen „ISRS“).
- 6.5. Smluvní strany jsou si vědomy, že Objednatel je povinným subjektem podle Zákona o registru smluv, a tímto vyslovují svůj souhlas se zveřejněním této Smlouvy v ISRS na dobu neurčitou a uvádějí, že výslovně označily údaje, které se neuveřejňují.

- 6.6. Smluvní strany podpisem této Smlouvy potvrzují, že ve smyslu § 1770 ObčZ mezi sebou před uzavřením této Smlouvy ujednaly dohodu, podle které je tato Smlouva platně uzavřena dnem podpisu poslední ze Smluvních stran.
- 6.7. Smlouva nabývá účinnosti dnem uveřejnění Smlouvy v ISRS.
- 6.8. Nedílnou součástí této Smlouvy jsou tyto přílohy:
- příloha č. 1 – Rozpočet
- 6.9. Smlouva je vyhotovena ve třech stejnopisech s platností originálu, přičemž dva obdrží Objednatel a jeden Zhotovitel.

Objednatel

V Litoměřicích dne **27. 05. 2022**

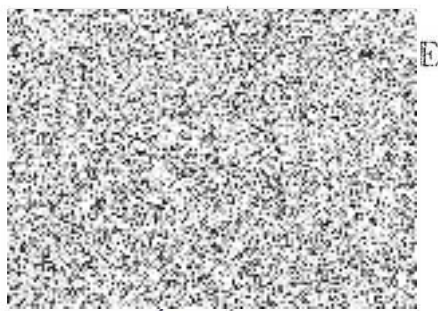

Ing. Venuše Brunclíková, MBA  
vedoucí OÚR

Zhotovitel

V Litoměřicích dne **30. 05. 2022**

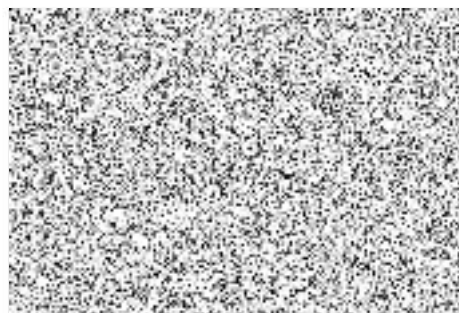

Jan Smola  
jednatel

Příloha č. 1

## ROZPOČET

<b>číslo akce:</b>						
<b>název akce: hřbitov závlaha</b>						
<b>objekt: závlaha</b>						
<b>Investor: Město Litoměřice, Mírové náměstí 15/7, 412 01 Litoměřic</b>						
<b>Dodavatel: SMOLA STAVBY s.r.o. Litoměřice</b>						
<b>Soupis provedených prací</b>						
p.č.	č.položky	popis položky	mj.	množství	cena/mj.	cena celkem
1		rozebrání stávající dlažby, naložení a odvoz na depo	m2	29,00	35,00	1 015,00
2		výkop rýhy š.0,3m, hl.0,5m	m	122,00	109,00	13 298,00
3		pískový podsyp a obsyp potrubí	m3	5,00	875,00	4 375,00
4		montáž potrubí PE DN32 PN16	m	122,00	38,00	4 636,00
5		ruční výkop šachtičky	ks	4,00	287,00	1 148,00
6		montáž šachtiček ventilových	ks	4,00	254,00	1 016,00
7		zához rýhy š.0,3m hl.0,5m	m	122,00	48,00	5 856,00
8		hutnění výkopu hut.pěch	m2	37,00	42,00	1 554,00
9		dlažba čedič odseky zpětná pokládka do písku	m2	29,00	554,00	16 066,00
10		naložení a odvoz přebit.výkopku do 500m ručně	m3	5,00	487,00	2 435,00
11		odvoz výkopku na skládku vč.uložení a poplatku	t	8,00	256,00	2 048,00
12		základ pro sloupek bet.komplet	ks	1,00	3 300,00	3 300,00
13		připojení sloupku na rozvod PE DN 32	kpl	1,00	2 350,00	2 350,00
14		mlatová cesta fr.0-16mm vč.hutnění a ruční úpravy	m2	94,00	133,00	12 502,00
		<b>Materiál</b>				
15		sloupek odběrový ocel.	ks	1,00	9 350,00	9 350,00
16		roura PE 32x3 PN16	m	122,00	45,00	5 490,00
17		T kus DN32 elektr.	ks	3,00	288,00	864,00
18		spojka DN32 elektr.	ks	3,00	106,00	318,00
19		koleno 45st. PE DN32	ks	4,00	112,00	448,00
20		šachtička s ventilem plast	ks	4,00	686,00	2 744,00
21		přesun hmot	t	12,00	352,00	4 224,00
22		korod.chránička PE HD	m	100,00	22,00	2 200,00
		<b>součet</b>				<b>97 237,00</b>
		DPH 21%				20 419,77
<b>Cena celkem vč.DPH</b>						<b>117 656,77</b>