



MĚSTO LITOMĚŘICE
Odbor územního rozvoje

Město Litoměřice

SMLOUVA O DÍLO

na realizaci veřejné zakázky malého rozsahu

„Litoměřice, Smetanova - Nezvalova - nový propojovací chodník a úprava ploch u DH“

Město Litoměřice

se sídlem: Mírové náměstí 15/7, 412 01 Litoměřice

IČO: 00263958, DIČ: CZ00263958

zastoupené: Ing. Venuší Brunclíkovou, MBA, vedoucí OÚR

(dále jen „Objednatel“)

na straně jedné a

Cikánek Aleš

se sídlem: České Kopisty 104, Terezín, PSČ 412 01

IČO: 67234909

DIČ: 

Fyzická osoba podnikající dle živnostenského zákona nezapsaná v obchodním rejstříku

Bankovní spojení: 

(dále jen „Zhotovitel“)

na straně druhé

(společně dále jen „Smluvní strany“ nebo každý jednotlivě „Smluvní strana“)

uzavírají

v souladu s ustanovením § 2586 a násl. zákona č. 89/2012, Sb., občanského zákoníku,

(dále jen „ObčZ“)

tuto

smlouvu o dílo na provedení veřejné zakázky s výše uvedeným názvem

(dále jen „Smlouva“):

1. ÚČEL SMLOUVY

- 1.1. Účelem Smlouvy je dohodnout právní podmínky provedení veřejné zakázky na stavební práce spočívající v provedení stavebních prací a provedení všech dalších souvisejících činností nutných k úplnému řádnému dokončení díla ze strany Zhotovitele pro Objednatele.
- 1.2. Uzavření Smlouvy mezi Objednatelem a Zhotovitelem je výsledkem výběrového řízení uskutečněného Objednatelem na veřejnou zakázku s výše uvedeným názvem (dále jen „Výběrové řízení“).

2. PŘEDMĚT SMLOUVY

- 2.1. Předmětem Smlouvy je závazek Zhotovitele provést pro Objednatele na vlastní nebezpečí a vlastní odpovědnost nový propojovací chodník a úpravu ploch u DH v ulici Smetanova a Nezvalova v Litoměřicích za podmínek stanovených Smlouvou a v rozsahu stanoveném v čl. 2.2 Smlouvy (dále jen „Dílo“) a závazek Objednatele zaplatit Zhotoviteli za Dílo dohodnutou cenu.
- 2.2. Zhotovitel se zavazuje provést Dílo dle této Smlouvy a v rozsahu detailně specifikovaném zejména v příloze č. 1 Smlouvy – Specifikace předmětu plnění obsahující soupis stavebních prací, dodávek a služeb s oceněným výkazem výměr (dále jen „Výkaz výměr“).
- 2.3. Zhotovitel se zavazuje Dílo řádně zhotovit v souladu s touto Smlouvou a předat jej Objednateli v termínu nejpozději do 31.8.2022.
- 2.4. Objednatel se zavazuje zaplatit Zhotoviteli za Dílo cenu v souladu a způsobem dle čl. 3 Smlouvy.

3. CENA DÍLA A PLATBY

- 3.1. Cena Díla je stanovena na základě Výkazu výměr (příloha č. 1) a činí

cena bez DPH:	411.085,36 Kč
DPH ve výši 21 %:	86.327,93 Kč
cena včetně DPH:	497.413,29 Kč
- 3.2. Cena Díla, jež je tvořena součtem cen jednotlivých dílčích položek ve Výkazu výměr, je cenou smluvní, pevnou a neměnnou (dále jen „Cena“).
- 3.3. Cena Díla zahrnuje veškeré náklady a výdaje spojené s prováděním Díla, zejména náklady na pracovní sílu, materiály, stroje, zařízení staveniště, dodávku elektřiny, vodné stočné, odvoz a likvidaci odpadů, používání strojů a služeb, zajištění a přepravu veškerých věcí, zařízení, materiálu a dodávek, poplatky a zajištění veškerých dokladů, které je Zhotovitel povinen zajistit pro úspěšný průběh přejímacího řízení a kolaudaci Díla v souladu s příslušnými právními předpisy.
- 3.4. Smluvní strany sjednávají, že platba ceny za Dílo bude provedena po ukončení a předání Díla jednou splátkou. Nedílnou součástí faktury bude zápis o předání a převzetí Díla oběma Smluvními stranami stanovící, že Dílo je bez jakýchkoliv vad a nedodělků
- 3.5. Smluvní strany sjednávají, že Zhotovitel nemá právo na zálohové platby.
- 3.6. Faktura musí být doručena Objednateli a mít náležitosti daňového dokladu a obchodní listiny dle příslušných právních předpisů včetně vyčísleného DPH v zákonné výši. Nebude-li mít faktura příslušné náležitosti, je Objednatel oprávněn fakturu vrátit; v takovém případě nebude v prodlení s jejím zaplacením.
- 3.7. Faktura je splatná do 14 dnů ode dne jejího doručení Objednateli. Cena se hradí bezhotovostním převodem na účet Zhotovitele uvedený v záhlaví této Smlouvy či později Zhotovitelem Objednateli

písemně oznámený. Faktura se považuje za uhrazenou dnem odeslání příslušné částky z účtu Objednatele na účet Zhotovitele.

4. PŘEDÁNÍ A PŘEVZETÍ DÍLA

- 4.1. Objednatel se zavazuje předat staveniště Zhotoviteli a Zhotovitel se zavazuje staveniště převzít na základě výzvy Objednatele. Zhotovitel je povinen poskytnout Objednateli k předání staveniště veškerou součinnost. Zhotovitel se zavazuje příslušné staveniště převzít a při převzetí s odbornou péčí prověřit, zda staveniště nemá zjevné překážky nebo vady bránící zahájení nebo řádnému provedení Díla.
- 4.2. Dílo je řádně Zhotovitelem Objednateli předáno a Objednatel převzato podpisem zápisu o předání a převzetí Díla oběma Smluvními stranami stanovící, že Dílo je bez jakýchkoliv vad a nedodělků.
- 4.3. Objednatel je oprávněn převzít Dílo i za předpokladu, že bude obsahovat drobné vady a nedodělky; v tom případě budou tyto drobné vady a nedodělky zaznamenány v zápisu o předání a převzetí Díla a stanovena lhůta k jejich odstranění.

5. ODPOVĚDNOST ZA VADY, ZÁRUKA

- 5.1. Zhotovitel odpovídá za to, že Dílo jako celek bude mít vlastnosti stanovené v právních předpisech, Smlouvě (včetně veškerých jejích příloh) a technických normách i doporučujících, jinak vlastnosti a jakost obvyklou.
- 5.2. Zhotovitel poskytuje Objednateli záruku za jakost na Dílo i jeho jednotlivé části v délce 36 měsíců; pokud je pro dodané technologické zařízení či jiné dodané věci výrobcem stanovena záruční doba delší, platí tato delší záruční doba poskytnutá výrobcem technologického zařízení či jiné věci.

6. OSTATNÍ UJEDNÁNÍ

- 6.1. Zhotovitel je povinen před započítím prací zajistit všechna potřebná povolení a rozhodnutí včetně stanovení dopravního značení a závazného vyjádření Odboru dopravy a silničního hospodářství (dále jen „ODaSH“) MěÚ Litoměřice. Dále zajistí vyjádření a vytýčení správců inženýrských sítí, Odboru školství, kultury, sportu a památkové péče (dále jen „OŠKSaPP“) MěÚ Litoměřice, Odboru životního prostředí (dále jen „OŽP“) MěÚ Litoměřice a Policie ČR.
- 6.2. Zhotovitel je povinen informovat občany a vlastníky nemovitostí v dané lokalitě o termínu a rozsahu prací a v průběhu prací jim zajistit bezpečný přístup do všech objektů. Dále zabezpečí prostor před vstupem třetí osoby a zajistí staveniště také světelně.
- 6.3. Zhotovitel je zodpovědný za škody a úrazy vzniklé v souvislosti se zhotovením Díla. Zhotovitel je povinen udržovat pořádek na staveništi a v jeho okolí včetně zamezení prašnosti jeho kropením.
- 6.4. Zhotovitel předá prohlášení o shodě na použité materiály, výchozí revize elektrických zařízení a geometrická zaměření Díla.
- 6.5. Po dohodě s ODaSH – pracoviště Topolčianská 1, 412 01 Litoměřice, je zhotovitel povinen, v případě použití přechodného dopravního značení na pozemních komunikacích, před zahájením stavebních prací prezentovat fyzicky konkrétní značky, které byly stanoveny ODaSH, ke kontrole na zdejší ODaSH do ul. Topolčianská 1 a teprve dle výsledku kontroly bude pokračováno v řízení. Zhotovitel je seznámen s upozorněním ODaSH, že dle ust. § 42b odst. 1 písm. i zákona č. 13/1997 sb. v platném znění ("kdo neoprávněně osadí dopravní značky", dopustí se správního deliktu, za který se uloží pokuta do 300.000,- Kč).

7. ZÁVAZNÉ PODMÍNKY ODPOVĚDNÉHO PLNĚNÍ VEŘEJNÉ ZAKÁZKY

- 7.1. Zhotovitel se po celou dobu plnění Smlouvy na výše uvedenou veřejnou zakázku zavazuje dodržovat veškeré povinnosti vyplývající z právních předpisů, a to zejména v oblasti pracovního práva, zaměstnanosti a bezpečnosti a ochrany zdraví při práci, a zajistit jejich dodržování svými poddodavateli a dodavateli, pokud se tito podílí na veřejné zakázce.
- 7.2. Zhotovitel se po celou dobu plnění Smlouvy na výše uvedenou veřejnou zakázku zavazuje k včasné a řádné úhradě svých závazků vůči dodavatelům a poddodavatelům při plnění této Smlouvy, přičemž není-li v konkrétním případě odůvodněno sjednáno jinak, je Zhotovitel povinen tyto uhradit nejpozději do 30 kalendářních dnů od obdržení platby ze strany Objednatele za dané plnění.
- 7.3. Zhotovitel se po celou dobu plnění Smlouvy na výše uvedenou veřejnou zakázku zavazuje plnit Smlouvu tak, aby předcházel vzniku odpadů a snížil dopady své činnosti na životní prostředí včetně omezení emisí, a to například:
- využíváním vozidel s nulovými emisemi či nízkoemisních vozidel, má-li je k dispozici;
 - tiskem veškerých listinných výstupů na papír, který je šetrný k životnímu prostředí, pokud konkrétní užití nevyžaduje jiný druh papíru;
 - předcházením znečišťování ovzduší a snižováním úrovně znečišťování, může-li je během plnění veřejné zakázky způsobit.
- 7.4. Zhotovitel se po celou dobu plnění Smlouvy na výše uvedenou veřejnou zakázku zavazuje dodržet při nakládání s odpady vzniklými v souvislosti s plněním této Smlouvy veškeré povinnosti stanovené právními předpisy.
- 7.5. V případě podstatného či opakovaného porušení výše uvedených povinností Zhotovitele je Objednatel oprávněn odstoupit od Smlouvy na plnění veřejné zakázky.

8. ZÁVĚREČNÁ USTANOVENÍ

- 8.1. Práva a povinnosti Smluvních stran vzniklé na základě Smlouvy nebo v souvislosti se Smlouvou se řídí právními předpisy České republiky.
- 8.2. Pokud se jakékoliv ustanovení Smlouvy stane neplatným, právně neúčinným nebo nevymahatelným, zůstanou zbývající ustanovení v plné platnosti a účinnosti. Smluvní strany se dohodly nahradit neplatné, právně neúčinné a nevymahatelné ustanovení takovými platnými, právně účinnými a vymahatelnými ustanoveními, jež se svým významem co nejvíce přiblíží smyslu a účelu dotčených ustanovení.
- 8.3. Smlouvu je možné měnit pouze písemně, a to formou vzestupně číslovaných dodatků podepsaných oprávněnými zástupci obou Smluvních stran.
- 8.4. Zhotovitel je oprávněn postoupit pohledávky vyplývající ze Smlouvy třetím osobám pouze po předchozím písemném souhlasu Objednatele.
- 8.5. Objednatel, jako povinný subjekt podle zákona č. 340/2015 Sb., o zvláštních podmínkách účinnosti některých smluv, uveřejňování těchto smluv a o registru smluv (dále jen „Zákon o registru smluv“), touto doložkou potvrzuje, že pro platnost a účinnost tohoto právního jednání splní povinnosti uložené uvedeným zákonem, tedy že tuto Smlouvu zveřejní v informačním systému registru smluv (dále jen „ISRS“).
- 8.6. Smluvní strany jsou si vědomy, že Objednatel je povinným subjektem podle Zákona o registru smluv, a tímto vyslovují svůj souhlas se zveřejněním této Smlouvy v ISRS na dobu neurčitou a uvádějí, že výslovně označily údaje, které se neuveřejňují.
- 8.7. Smluvní strany podpisem této Smlouvy potvrzují, že ve smyslu § 1770 ObčZ mezi sebou před uzavřením této Smlouvy ujednaly dohodu, podle které je tato Smlouva platně uzavřena dnem podpisu poslední ze Smluvních stran.

- 8.8. Smlouva nabývá účinnosti dnem uveřejnění Smlouvy v ISRS.
- 8.9. Nedílnou součástí této Smlouvy jsou:
- příloha č. 1 – Výkaz výměr
- 8.10. Smlouva je vyhotovena ve třech stejnopisech s platností originálu, přičemž dva obdrží Objednatel a jeden Zhotovitel.

Objednatel

V Litoměřicích dne **24. 05. 2022**

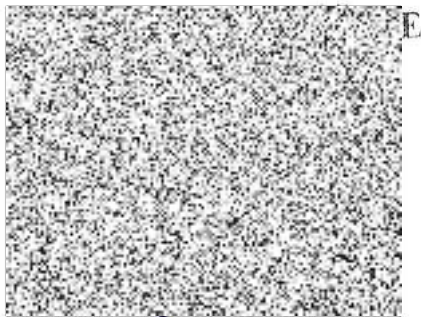

Ing. Venyše Brunclíková, MBA
vedoucí OÚR

Zhotovitel

V Českých Kopistech dne **25. 05. 2022**



Aleš Cikánek



Příloha č. 1

VÝKAZ VÝMĚR

Název Litoměřice, Smetanova-Nezvalova 1 - nový spojovací chodník a úprava pochůzných u hřiště

Místo Smetanova - Nezvalova

Datum do 31.7.2022

Vypra Václav Blecha

poř.č.	pol.číslo	popis položky	m.j.	množství	cena/mj.	cena celkem
Bourání						
1.	11320-2111	Vytrhání obrub krajiníků obrubníků stajatých	m2	8	70,00	560,00
2		Bourání z bet. prostého v odko. nebo prokopá. ruč	m2	2,6	4970,00	12922,00
3	99722-1612	Nakládání sutě na dopravní prostředek	t	7,3	572,00	4187,04
4	99722-1561	Vodorovná doprava suti do 1km z kus.mat.	t	7,3	59,00	431,88
5	99722-1561	Vodorovná doprava suti do 1km	t	7,3	68,00	497,76
6	99722-1569	Za další km	t	65,9	17,00	1119,96
7	99722-1815	Poplatek za uložení na skládce	t	7,3	280,00	2049,60
Bourání celkem						21768,24
Zemní práce						
8	12225-1302	Odkop.nezapaž.těž.l.skup.3 do 50m3 strojně	m3	15,275	510,00	7790,25
9	16275-1117	Vodorovné přemístění výkopku do 10km	m3	15,275	321,00	4903,28
10	17120-1211	Poplatek za uložení na skládce	t	30,24	240,00	7257,60
11	18195-1112	Úprava pláňe se zhutněním	m2	61,1	28,30	1729,13
Zemní práce celkem						21680,26
Komunikace						
12	91613-1213	Osazení silničního obrubníku bet.do lože z bet.	m	8,0	298,00	2384,00
13	Specifikace	Obrubník bet.silniční 150/250/1000	m	8,0	176,00	1408,00
14	Specifikace	Obrubník bet.silniční - nájezdový	m	2,0	155,00	310,00
15	Specifikace	Obrubník bet.silniční - náběhový	m	4,0	455,00	1820,00
16	91633-1112	Osazení zahr.obr.bet.do lože z bet.s boční opěrou	m	94,0	187,00	17578,00
17	Specifikace	Obrubník zahradní betonový 200mm	m	96,8	78,00	7551,96
18	91699-1121	Lože pod obrubní z betonu prostého	m3	3,7	3500,00	12840,45
19	56485-1111	Podklad ze štěrkodrti tl.150mm	m2	81,1	156,00	12650,04
20	59621-1112	Kladení betonové zámkové dlažby tl.60mm	m2	51,7	280,00	14476,00
21	Specifikace	Betonová zámková dl.tl.60mm šedá	m2	56,9	319,00	18141,53
Komunikace celkem						89159,98
Přesun hmot						
22	99822-3011	Přesun hmot	t	46,1	304,00	14014,40
Přesun hmot celkem						14014,40
Celkem bez DPH						146 622,88 Kč
CELKEM včetně DPH						177 413,68 Kč

Název: Litoměřice, Smetanova-Nezvalova 2 - nový spojovací chodník a úprava pochůzných u hřiště

Místo: Smetanova - Nezvalova

Datum: do 31.7.2022

Vypra: Václav Blecha

poř.č.	pol.číslo	popis položky	m.j.	množství	cena/mj.	cena celkem
Bourání						
1.	11320-2111	Vytrhání obrub krajníků obrubníků stajatých	m2	3	70,00	210,00
2	12995-1122	Bourání z bet. prostého v odkop. nebo proko. ručně	m3	2,8	4970,00	13916,00
3	99722-1612	Nakládání sutě na dopravní prostředek	t	6,8	572,00	3866,72
4	99722-1561	Vodorovná doprava suti do 1km	t	6,8	59,00	398,84
5	99722-1569	Za další km	t	60,8	17,00	1034,28
6	99722-1815	Poplatek za uložení na skládce	t	6,8	280,00	1892,80
Bourání celkem						21318,64
Zemní práce						
7	12225-1302	Odkop.nezapaž.těž.l.skup.3 do 50m3 strojně	m3	21,77	510,00	11102,70
8	16275-1117	Vodorovné přemístění výkopku do 10km	m3	21,77	321,00	6988,17
9	17120-1211	Poplatek za uložení na skládce	t	43,11	240,00	10346,40
10	18195-1112	Úprava pláně se zhutněním	m2	87,1	28,30	2464,93
Zemní práce celkem						30902,20
Komunikace						
11	91613-1213	Osazení silničního obrubníku bet.do lože z bet.	m	3,0	298,00	894,00
12	Specifikace	Obrubník bet.silniční 150/250/1000	m	3,0	176,00	528,00
13	Specifikace	Obrubník bet.silniční - nájezdový	m	3,0	155,00	465,00
14	91633-1112	Osazení zahr.obr.bet.do lože z bet.s boční opěrou	m	134,0	187,00	25058,00
15	Specifikace	Obrubník zahradní betonový 200mm	m	138,0	78,00	10765,56
16	91699-1121	Lože pod obrubní z betonu prostého	m3	4,9	3500,00	17274,95
17	56485-1111	Podklad ze štěrkodrti tl.150mm	m2	87,1	156,00	13587,60
18	59621-1112	Kladení betonové zámkové dlažby tl.60mm	m2	73,7	280,00	20636,00
19	Specifikace	Betonová zámková dl.tl.60mm šedá	m2	81,1	319,00	25861,33
Komunikace celkem						115070,44
Přesun hmot						
20	99822-3011	Přesun hmot	t	55,7	304,00	16932,80
Přesun hmot celkem						16932,80
CELKEM bez DPH						184 224,08 Kč
CELKEM včetně DPH						222 911,14 Kč

Název DH Smetanova - úprava pochůzných ploch

Místo DH Smetanova

Datum do 31.7.2022

Vypra Václav Blecha

poř.č.	pol.číslo	popis položky	m.j.	množství	cena/mj.	cena celkem
Bourání						
1.	12995-1122	Bourání z bet.prokládaného kamenem v odkop.strc	m3	20,1	3020,00	60702,00
2.	99722-1612	Nakládání sutě na dopravní prostředek	t	44,2	162,00	7163,64
3	99722-1561	Vodorovná doprava za do 1km	t	44,2	64,00	2830,08
4	99722-1569	Za další km	t	44,2	17,80	787,12
5	99722-1815	Poplatek za uložení na skládce	t	44,2	198,00	8755,56
Bourání celkem						80238,40
CELKEM						80 238,40 Kč
CELKEM včetně DPH						97 088,46 Kč