



SMLOUVA O DÍLO

na realizaci veřejné zakázky malého rozsahu
„Litoměřice, Masarykova - parkovací stání u MŠ“

Město Litoměřice

se sídlem: Mírové náměstí 15/7, 412 01 Litoměřice

IČO: 00263958

DIČ: CZ00263958

zastoupené: Ing. Venuší Brunclíkovou, MBA, vedoucí Odboru územního rozvoje (dále jen „OÚR“)

(dále jen „Objednatel“)

na straně jedné a

Ing. Kamil Žilka

se sídlem: Velká Dominikánská 25, 412 01 Litoměřice

IČO: 12791369

DIČ: 

Fyzická osoba podnikající dle živnostenského zákona nezapsaná v obchodním rejstříku

Bankovní spojení: 

(dále jen „Zhotovitel“)

na straně druhé

(společně dále jen „Smluvní strany“ nebo každý jednotlivě „Smluvní strana“)

uzavírají

v souladu s ustanovením § 2586 a násl. zákona č. 89/2012, Sb., občanského zákoníku,

(dále jen „ObčZ“)

tuto

smlouvu o dílo na provedení veřejné zakázky s výše uvedeným názvem

(dále jen „Smlouva“):

1. ÚČEL SMLOUVY

- 1.1. Účelem Smlouvy je dohodnout právní podmínky provedení veřejné zakázky na stavební práce spočívající v provedení stavebních prací a provedení všech dalších souvisejících činností nutných k úplnému řádnému dokončení díla ze strany Zhotovitele pro Objednatele.

2. PŘEDMĚT SMLOUVY

- 2.1. Předmětem Smlouvy je závazek Zhotovitele provést pro Objednatele na vlastní odpovědnost výstavbu parkovacích stání u mateřské školy v ulici Masarykova v Litoměřicích za podmínek stanovených Smlouvou a v rozsahu stanoveném v čl. 2.2 Smlouvy (dále jen „Dílo“) a závazek Objednatele zaplatit Zhotoviteli za Dílo dohodnutou cenu.
- 2.2. Zhotovitel se zavazuje provést Dílo dle této Smlouvy a v rozsahu detailně specifikovaném zejména v příloze č. 1 Smlouvy – Výkaz výměr obsahující soupis stavebních prací, dodávek a služeb (dále jen „Výkaz výměr“).
- 2.3. Zhotovitel se zavazuje Dílo řádně zhotovit v souladu s touto Smlouvou a předat jej Objednateli v termínu nejpozději do 30.6.2022.
- 2.4. Objednatel se zavazuje zaplatit Zhotoviteli za Dílo cenu v souladu a způsobem dle čl. 3 Smlouvy.

3. CENA DÍLA A PLATBY

- 3.1. Cena Díla je stanovena na základě Výkazu výměr (příloha č. 1) a činí
- | | |
|-------------------|---------------|
| cena bez DPH: | 180.448,74 Kč |
| DPH ve výši 21 %: | 37.894,23 Kč |
| cena včetně DPH: | 218.342,97 Kč |
- 3.2. Cena Díla, jež je tvořena součtem cen jednotlivých dílčích položek ve Výkazu výměr, je cenou smluvní, pevnou a neměnnou (dále jen „Cena“).
- 3.3. Cena Díla zahrnuje veškeré náklady a výdaje spojené s prováděním Díla, zejména náklady na pracovní sílu, materiály, stroje, zařízení staveniště, dodávku elektřiny, vodné stočné, odvoz a likvidaci odpadů, používání strojů a služeb, zajištění a přepravu veškerých věcí, zařízení, materiálu a dodávek, poplatky a zajištění veškerých dokladů, které je Zhotovitel povinen zajistit pro úspěšný průběh přejímacího řízení a kolaudaci Díla v souladu s příslušnými právními předpisy.
- 3.4. Smluvní strany sjednávají, že platba ceny za Dílo bude provedena dvěma splátkami na základě skutečně provedených prací. Závěrečnou fakturu je Zhotovitel oprávněn vystavit po předání a zhotovení Díla. Nedílnou součástí závěrečné faktury bude zápis o předání a převzetí Díla oběma Smluvními stranami stanovící, že Dílo je bez jakýchkoliv vad a nedodělků.
- 3.5. Smluvní strany sjednávají, že Zhotovitel nemá právo na zálohové platby.
- 3.6. Faktura musí být doručena Objednateli a mít náležitosti daňového dokladu a obchodní listiny dle příslušných právních předpisů včetně vyčísleného DPH v zákonné výši. Nebude-li mít faktura příslušné náležitosti, je Objednatel oprávněn fakturu vrátit; v takovém případě nebude v prodlení s jejím zaplacením.
- 3.7. Faktura je splatná do 21 dnů ode dne jejího doručení Objednateli. Cena se hradí bezhotovostním převodem na účet Zhotovitele uvedený v záhlaví této Smlouvy či později Zhotovitelem Objednateli písemně oznámený. Faktura se považuje za uhrazenou dnem odeslání příslušné částky z účtu Objednatele na účet Zhotovitele.

4. PŘEDÁNÍ A PŘEVZETÍ DÍLA

- 4.1. Objednatel se zavazuje předat staveniště Zhotoviteli a Zhotovitel se zavazuje staveniště převzít na základě výzvy Objednatele. Zhotovitel je povinen poskytnout Objednateli k předání staveniště veškerou součinnost. Zhotovitel se zavazuje příslušné staveniště převzít a při převzetí s odbornou péčí prověřit, zda staveniště nemá zjevné překážky nebo vady bránící zahájení nebo řádnému provedení Díla.
- 4.2. Dílo je řádně Zhotovitelem Objednateli předáno a Objednatelem převzato podpisem zápisu o předání a převzetí Díla oběma Smluvními stranami stanovící, že Dílo je bez jakýchkoliv vad a nedodělků.
- 4.3. Objednatel je oprávněn převzít Dílo i za předpokladu, že bude obsahovat drobné vady a nedodělky; v tom případě budou tyto drobné vady a nedodělky zaznamenány v zápisu o předání a převzetí Díla a stanovena lhůta k jejich odstranění.

5. ODPOVĚDNOST ZA VADY, ZÁRUKA

- 5.1. Zhotovitel odpovídá za to, že Dílo jako celek bude mít vlastnosti stanovené v právních předpisech, Smlouvě (včetně veškerých jejích příloh) a technických normách i doporučujících, jinak vlastnosti a jakost obvyklou.
- 5.2. Zhotovitel poskytuje Objednateli záruku za jakost na Dílo i jeho jednotlivé části v délce 36 měsíců.

6. ZÁVAZNÉ PODMÍNKY ODPOVĚDNÉHO PLNĚNÍ VEŘEJNÉ ZAKÁZKY

- 6.1. Zhotovitel se po celou dobu plnění Smlouvy na výše uvedenou veřejnou zakázku zavazuje dodržovat veškeré povinnosti vyplývající z právních předpisů, a to zejména v oblasti pracovního práva, zaměstnanosti a bezpečnosti a ochrany zdraví při práci, a zajistit jejich dodržování svými poddodavateli a dodavateli, pokud se tyto podílí na veřejné zakázce.
- 6.2. Zhotovitel se po celou dobu plnění Smlouvy na výše uvedenou veřejnou zakázku zavazuje k včasné a řádné úhradě svých závazků vůči dodavatelům a poddodavatelům při plnění této Smlouvy, přičemž není-li v konkrétním případě odůvodněno sjednáno jinak, je Zhotovitel povinen tyto uhradit nejpozději do 30 kalendářních dnů od obdržení platby ze strany Objednatele za dané plnění.
- 6.3. Zhotovitel se po celou dobu plnění Smlouvy na výše uvedenou veřejnou zakázku zavazuje plnit Smlouvu tak, aby předcházel vzniku odpadů a snížil dopady své činnosti na životní prostředí včetně omezení emisí, a to například:
 - využíváním vozidel s nulovými emisemi či nízkoemisních vozidel, má-li je k dispozici;
 - tiskem veškerých listinných výstupů na papír, který je šetrný k životnímu prostředí, pokud konkrétní užití nevyžaduje jiný druh papíru;
 - předcházením znečištění ovzduší a snižováním úrovně znečištění, může-li je během plnění veřejné zakázky způsobit.
- 6.4. Zhotovitel se po celou dobu plnění Smlouvy na výše uvedenou veřejnou zakázku zavazuje dodržet při nakládání s odpady vzniklými v souvislosti s plněním této Smlouvy veškeré povinnosti stanovené právními předpisy.
- 6.5. V případě podstatného či opakovaného porušení výše uvedených povinností Zhotovitele je Objednatel oprávněn odstoupit od Smlouvy na plnění veřejné zakázky.

7. ZÁVĚREČNÁ USTANOVENÍ

- 7.1. Práva a povinnosti Smluvních stran vzniklé na základě Smlouvy nebo v souvislosti se Smlouvou se řídí právními předpisy České republiky.
- 7.2. Pokud se jakékoliv ustanovení Smlouvy stane neplatným, právně neúčinným nebo nevymahatelným, zůstanou zbývající ustanovení v plné platnosti a účinnosti. Smluvní strany se dohodly nahradit neplatné, právně neúčinné a nevymahatelné ustanovení takovými platnými, právně účinnými a vymahatelnými ustanoveními, jež se svým významem co nejvíce přiblíží smyslu a účelu dotčených ustanovení.
- 7.3. Smlouvu je možné měnit pouze písemně, a to formou vzestupně číslovaných dodatků podepsaných oprávněnými zástupci obou Smluvních stran.
- 7.4. Smluvní strany se zavazují řešit veškeré spory vzniklé na základě Smlouvy nebo v souvislosti s ní především dohodou; není-li dohoda ani do 30 dnů od předložení sporu ke smírnému řešení jednou Smluvní stranu druhé Smluvní straně, budou rozhodovány příslušnými obecnými soudy České republiky.
- 7.5. Zhotovitel je oprávněn postoupit pohledávky vyplývající ze Smlouvy třetím osobám pouze po předchozím písemném souhlasu Objednatele.
- 7.6. Objednatel, jako povinný subjekt podle zákona č. 340/2015 Sb., o zvláštních podmínkách účinnosti některých smluv, uveřejňování těchto smluv a o registru smluv (dále jen „Zákon o registru smluv“), touto doložkou potvrzuje, že pro platnost a účinnost tohoto právního jednání splní povinnosti uložené uvedeným zákonem, tedy že tuto Smlouvu zveřejní v informačním systému registru smluv (dále jen „ISRS“).
- 7.7. Smluvní strany jsou si vědomy, že Objednatel je povinným subjektem podle Zákona o registru smluv, a tímto vyslovují svůj souhlas se zveřejněním této Smlouvy v ISRS na dobu neurčitou a uvádějí, že výslovně označily údaje, které se neuveřejňují.
- 7.8. Smluvní strany podpisem této Smlouvy potvrzují, že ve smyslu § 1770 ObčZ mezi sebou před uzavřením této Smlouvy ujednaly dohodu, podle které je tato Smlouva platně uzavřena dnem podpisu poslední ze Smluvních stran.
- 7.9. Smlouva nabývá účinnosti dnem uveřejnění Smlouvy v ISRS.
- 7.10. Nedílnou součástí této Smlouvy jsou:
 - příloha č. 1 – Výkaz výměr
- 7.11. Smlouva je vyhotovena ve třech stejnopisech s platností originálu, přičemž dva obdrží Objednatel a jeden Zhotovitel.

Objednatel

Zhotovitel

V Litoměřicích dne **23. 05. 2022**

V Litoměřicích dne **24. 05. 2022**

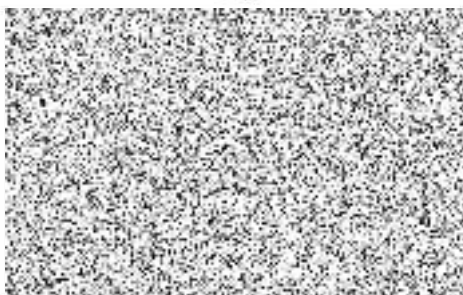

Ing. Venuše Brunclíková, MBA
vedoucí OÚR



Ing. Kamil Žilka

Příloha č. 1

Výkaz výměr

Název: **Ďákovací stání u Mat. školy**

Místo : ul. Turgeněvova Litoměřice

Datum : 05.2022

Vypracoval : Ing. Kamil Žilka

poř.č.	pol.číslo	popis položky	m.j.	množství	cena/mj.	cena celkem
--------	-----------	---------------	------	----------	----------	-------------

Bourání

1.	919735123	Řezání stávajícího bet. krytu tl.do 150mm	m	18,8	279,00	5245,20
2.	113201111	Vytrhání obrubníků stojatých	m	16,0	66,60	1065,60
3.	113107461	Odstranění podkladů z bet.tl.do 150mm strojně	m2	10,7	346,00	3702,20
4.	997221551	Vodorovná doprava suti do 1km	t	6,8	47,40	320,31
5.	997221559	Příplatek za další km	t	60,8	11,30	687,24
6.	997221615	Poplatek za uložení na skládce 170101	t	6,8	240,00	1621,80
Bourání celkem						12642,34

Zemní práce

7.	122251102	Odkop.a prok.nezapaž.v hor.tř.těž.l skup.3 strojně	m3	40,6	193,00	7835,80
8.	122211101	Odkop.a prok.nezapaž.v hor.tř.těž.l skup.3 ručně	m3	1,0	974,00	974,00
9.	162751117	Vodorovné přemístění výkopku do 10km	m3	41,6	298,00	12396,80
10.	171201231	Poplatek za uložení na skládce 170504	t	70,7	240,00	16972,80
11.	181951112	Úprava pláňe se zhutněním strojně	m2	82,1	24,10	1979,33
Zemní práce celkem						40158,73

Komunikace

12.	564851011	Podklad ze štěrkodrtě ŠD tl. 150 mm	m2	151,8	202,00	30669,66
13.	916131213	Osazení siln.obrub.bet.do lože z bet.pr.	m	25,8	278,00	7172,40
14.	916991121	Lože pod obrubník z betonu	m3	0,9	3270,00	2952,81
15.	Specifikace	Obrubník betonový silniční	ks	26,6	182,00	4836,47
16.	Specifikace	Obrubník betonový silniční oblouk R 0,5m	ks	2,0	408,50	817,00
17.	916331112	Osazení zahr.obrubníku bet.do lože z bet.	m	2,0	168,00	336,00
18.	Specifikace	Obrubník zahradní betonový	m	2,1	69,50	143,17
19.	596212211	Kladení zámk.dl.pozemních kom. tl 80 mm ručně	m2	66,7	343,00	22878,10

20.	Specifikace	Voděpropustná dlažba ERBO tl.80mm šedá	m2	71,4	450,50	32165,70
21.	182911131	Výplň otvorů tvárníc	m2	66,7	39,00	2601,30
22.	Specifikace	Kamenivo drcené 2/4mm	t	8,4	485,00	4076,04
23.	596211110	Kladení zámk.dl.kom.pro pěší tl.60 mm ručně	m2	4,0	379,00	1516,00
24.	Specifikace	Betonová zámk.dl.šedá tl. 60mm	m2	4,1	320,00	1318,40

Komunikace celkem

111483,05

Přesun hmot

25.	998223011	Přesun hmot	t	74,8	216,00	16164,61
Přesun hmot celkem						16164,61

Celkem

180 448,74 Kč

DPH

% 21,0

37 894,23 Kč

Celkem vč. DPH

218 342,97 Kč