

SMLOUVA

o zřízení věcného břemene - služebnosti č.: BM-014330037508/001

město Šlapanice

sídlo: Masarykovo náměstí 100/7, 664 51 Šlapanice
IČO: 00282651
DIČ: CZ00282651
Zastoupeno: **Mgr. Michaelou Trněnou**, starostkou
Číslo účtu: [REDACTED]

(dále jen „**Povinný**“) na straně jedné

a

E.ON Distribuce, a.s.

se sídlem: F. A. Gerstnera 2151/6, 370 49 České Budějovice
IČO: 28085400
DIČ: CZ 28085400
zapsána: v OR vedeném Krajským soudem v Českých Budějovicích, spisová značka B 1772
bankovní spojení: Komerční banka a.s., pobočka České Budějovice
číslo účtu: [REDACTED]

z a s t o u p e n á na základě plné moci ze dne 17.09.2015 společností:

E.ON Česká republika, s.r.o.

se sídlem: F. A. Gerstnera 2151/6, 370 49 České Budějovice
IČO: 25733591
DIČ: CZ 257 33 591
zapsána: v OR vedeném Krajským soudem v Českých Budějovicích, spisová značka C 15066,
zastoupená: **Monika Březová**, Manažer věcných břemen, na základě Pověření ze dne 07.01.2013

(dále jen „**Oprávněná**“) na straně druhé

(**Povinný a Oprávněná společně rovněž jako „Smluvní strany**“)

uzavřeli níže uvedeného dne, měsíce a roku tuto:

smlouvu o zřízení věcného břemene - služebnosti

č.: BM-014330037508/001 (dále jen „**Smlouva**“)

k provedení (v souladu s) ustanovení § 25 odst. 4 zákona č. 458/2000 Sb., energetický zákon, v platném znění, a § 1257 a násl. zákona č. 89/2012 Sb., občanský zákoník

Kontakty:

- ve věcech technických:
- na zhotovitele smlouvy:

Monika Březová – 545 142 323
Mgr. Pavel Mareček – 774 310 867

BM-014130018925/1030000160/001-YPM

Článek I. Úvodní ustanovení

- 1.1. Oprávněná je provozovatelem distribuční soustavy (dále jen „PDS“) na území vymezeném licencí. Distribuční soustava je provozována ve veřejném zájmu. PDS má povinnost zajišťovat spolehlivé provozování, obnovu a rozvoj distribuční soustavy na území vymezeném licencí, přičemž zřízení tohoto věcného břemene je ze strany Oprávněné jedním ze zákonem daných předpokladů pro plnění této povinnosti.
- 1.2. Povinný prohlašuje, že mimo jiné je jediným a výlučným vlastníkem pozemku parc. č. **224/2, 224/38, 224/47, 3306/6, 3306/7, 3306/23, 3306/24, 3320/4, 3343, 3362/1, 3362/4, 3362/51, 3362/53, 3362/54, 3362/56, 3362/57, 3372/11, 3373/3, 3374/5, 3386/4, 3392/1, 3465/5, 3486/3, 3491/4, 3496** v katastrálním území Šlapanice u Brna, obec Šlapanice, okres Brno-venkov (dále jen „Pozemek“)
- 1.3. Katastrální úřad pro Jihomoravský kraj, Katastrální pracoviště Brno-venkov eviduje – je předmětný Pozemek zapsán v katastru nemovitostí na **LV č. 10001** pro katastrální území Šlapanice u Brna.
- 1.4. Pozemek se nachází na území vymezeném licencí, v němž Oprávněná provozuje distribuční soustavu. Oprávněná má povinnost zřídit věcné břemeno umožňující zřídit a provozovat ve smyslu § 25 odst. 3 písm. e) energetického zákona na Pozemku zařízení distribuční soustavy.

Článek II. Předmět Smlouvy

- 2.1. Předmětem Smlouvy je zřízení a vymezení věcného břemene podle § 25 odst. 4 energetického zákona osobní služebnosti energetického vedení dle tohoto zákona (dále též jen „věcné břemeno“). Obsah věcného břemene je specifikován v článku III. této smlouvy na Pozemku ve prospěch Oprávněné v rozsahu uvedeném v této Smlouvě a vyplývajícím z přísl. ustanovení energetického zákona.

Článek III. Specifikace věcného břemene

- 3.1. Smluvní strany se dohodly, že Povinný, jako vlastník Pozemku, zřizuje k Pozemku ve prospěch Oprávněné právo odpovídající věcnému břemenu podle § 25 odst. 4 energetického zákona, když jeho obsah a rozsah jeho výkonu je blíže uveden kromě příslušných ustanovení energetického zákona v tomto článku.
- 3.2. Smluvní strany berou na vědomí, že se změnou vlastníka Pozemku přechází i práva a povinnosti vyplývající z věcného břemene na nabyvatele Pozemku.
- 3.3. Oprávněný je vlastníkem a provozovatelem distribuční soustavy – stavby realizované pod názvem „**Šlapanice - Bedřichovice, rozšíření DS N**“ (dále jen „distribuční soustava“). Smluvní strany se za účelem umístění distribuční soustavy - **kabelového vedení NN** na Pozemku a za účelem jejího provozování dohodly na zřízení věcného břemene, jehož obsahem je právo Oprávněné zřídit, provozovat, opravovat a udržovat distribuční soustavu na Pozemku. Věcné břemeno zahrnuje též právo Oprávněné provádět na distribuční soustavě úpravy za účelem její obnovy, výměny, modernizace nebo zlepšení její výkonnosti, včetně jejího odstranění.
- 3.4. Rozsah věcného břemene podle této smlouvy vymezuje:
 - Geometrický plán č.: 3017-912/2016 zhotovený firmou GEODROM s.r.o., který ověřil Ing. Jiří Habrovec dne 20.06.2016 pod č.: 363/2016 a za Katastrální úřad pro Jihomoravský kraj, Katastrální pracoviště Brno-venkov potvrdila Ing. Barbora Pacasová dne 01.07.2016 pod č.: PGP-2009/2016-703

Citovaný geometrický plán je přílohou a nedílnou součástí této smlouvy.

Kontakty:

- ve věcech technických:
- na zhotovitele smlouvy:

Monika Březová – 545 142 323
Mgr. Pavel Mareček – 774 310 867

BM-014130018925/1030000160/001-YPM

- 3.5. Povinný z věcného břemene bere na vědomí, že distribuční soustava je chráněna ochrannými pásmy dle energetického zákona. Ochranné pásmo slouží k zajištění spolehlivého provozu distribuční soustavy a k ochraně života, zdraví a majetku osob.
- 3.6. Povinný z věcného břemene je povinen strpět výkon práva Oprávněné vyplývající z této smlouvy a energetického zákona a zdržet se veškeré činnosti, co vede k ohrožení součásti distribuční soustavy a omezení výkonu tohoto práva Oprávněné.
- 3.7. Věcné břemeno zřízené touto smlouvou se sjednává jako časově neomezené a zaniká v případech stanovených zákonem.

Článek IV. Další práva

- 4.1 Oprávněná z věcného břemene má ve vztahu k Pozemku dále oprávnění, která jí, jako PDS, vznikem věcného břemene dle této smlouvy přísluší ze zákona a to z ustanovení § 25 odst. 3 písm. f) a g) energetického zákona, především pak:
 - vstupovat a vjíždět na Pozemek v souvislosti s realizací práv vyplývajících jí z věcného břemene podle odst. 3.4. článku III. této smlouvy.
 - odstraňovat a oklešťovat na Pozemku stromoví a jiné porosty, provádět likvidaci odstraněného a okleštěného stromoví a jiných porostů ohrožujících bezpečné a spolehlivé provozování Součásti distribuční soustavy v případech, kdy tak po předchozím upozornění a stanovení rozsahu neučinil sám Povinný.
- 4.2 Oprávněná je povinna při výkonu oprávnění popsaných shora postupovat coby PDS striktně ve smyslu § 25 odst. 8 energetického zákona, tj. co nejvíce šetřit práva Povinného a vstup na Pozemek mu bezprostředně oznámit. Po skončení prací je povinna uvést Pozemek do předchozího stavu, a není-li to možné s ohledem na povahu provedených prací, do stavu odpovídajícího předchozímu účelu nebo užívání Pozemku a bezprostředně oznámit tuto skutečnost Povinnému. Po provedení odstranění nebo okleštění stromoví je povinna na svůj náklad provést likvidaci vzniklého klesu a zbytků po těžbě.
- 4.3 Distribuční soustava je inženýrskou sítí ve smyslu § 509 zákona č. 89/2012 Sb., občanský zákoník a nejedná se tak o součást pozemku.

Článek V. Cena a platební podmínky

- 5.1 Věcné břemeno podle této smlouvy se zřizuje úplatně.
- 5.2 Jednorázová náhrada za zřízení věcného břemene se sjednává ve výši **113.280 Kč bez DPH** (slovy: **jednostotřinácttisícdvěstěosmdesát korun českých**). **K této částce bude připočítána platná sazba DPH.**
- 5.3 Jednorázová úplata bude povinnému uhrazena na základě daňového dokladu – faktury s termínem splatnosti min. 21 dnů od doručení vystavené povinným po obdržení oznámení o povolení vkladu věcného břemene dle této smlouvy o zřízení věcného břemene (doručení změnového listu vlastnictví).

Daňový doklad – faktura musí být vystavena na fakturační společnost: **E.ON Distribuce, a.s.**

Povinná poznámka – uvedení čísla smlouvy na daňovém dokladu (faktuře):

Úhrada věcného břemene dle smlouvy E.ON číslo **BM-014330037508/001**

Kontakty:

- ve věcech technických:
- na zhotovitele smlouvy:

Monika Březová – 545 142 323
Mgr. Pavel Mareček – 774 310 867

BM-014130018925/1030000160/001-YPM

Článek VI.

Vklad věcného břemene do veřejného seznamu

- 6.1 Oprávněná a Povinný se dohodli, že návrh na zahájení řízení o zápisu práva odpovídajícího věcnému břemeni zřizovanému touto Smlouvou k Pozemku do katastru nemovitostí bude podán příslušnému katastrálnímu úřadu Oprávněnou. Správní poplatek za návrh na zahájení řízení o povolení vkladu práva do katastru nemovitostí uhradí Oprávněná.
- 6.2 Věcné břemeno podle této smlouvy vzniká v souladu s ustanovením občanského zákoníku zápisem do veřejného seznamu (katastr nemovitostí). Právní účinky zápisu nastávají k okamžiku, kdy návrh na zápis došel příslušnému katastrálnímu úřadu.

Článek VII.

Doložka dle zákona o obcích

- 7.1 Povinný z věcného břemene prohlašuje, že tato smlouva je uzavřena v souladu s ustanovením § 41 odst. 2 zákona č. 128/2000Sb., o obcích v platném znění.
- 7.2 Tato smlouva byla schválena na 66. schůzi Rady města Šlapanice dne 15.02.2017.

Článek VIII.

Ostatní ujednání

- 8.1 Podpisem této smlouvy Povinný jako subjekt údajů potvrzuje, že Oprávněná jako správce údajů splnila vůči subjektu údajů informační povinnost ve smyslu § 11 zákona č. 101/2000 Sb., o ochraně osobních údajů, týkající se zejména provádění zpracování osobních dat subjektu údajů v interním informačním systému správce údajů pouze k účelu danému touto smlouvou. Povinný jako subjekt údajů prohlašuje, že si je vědom všech svých zákonných práv v souvislosti s poskytnutím svých osobních údajů k účelu danému touto Smlouvou. Oprávněná se zavazuje při správě osobních údajů Povinného využívat je a nakládat s nimi pouze ke sjednanému účelu a v souladu se zákonem.
- 8.2 Smlouva je sepsána ve 3 stejnopisech, z nichž po jednom obdrží Povinný a Oprávněná a jeden stejnopis bude Oprávněnou použit pro účely příslušného řízení o zápisu věcného břemene do katastru nemovitostí.
- 8.3 Smluvní strany výslovně souhlasí, že všechny údaje uvedené ve smlouvě, včetně osobních údajů, budou zveřejněny v registru smluv, podle zákona č. 340/2015 Sb., o zvláštních podmínkách účinnosti některých smluv, uveřejnění těchto smluv a o registru smluv (zákon o registru smluv). Město Šlapanice zašle smlouvu správci registru smluv k uveřejnění.
- 8.4 Smluvní strany se zavazují, že pokud příslušný katastrální úřad vyzve účastníky k odstranění případných nedostatků návrhu na zahájení řízení o povolení vkladu, případně listiny, na základě které má být právo zapsáno, vyvinou potřebnou součinnost k jejich odstranění ve stanovené lhůtě.
- 8.5 V případě, že příslušný katastrální úřad v řízení o povolení vkladu řízení zastaví či zamítne, smluvní strany se zavazují poté uzavřít ve lhůtě do 30 kalendářních dní ode dne doručení rozhodnutí katastrálního úřadu o zastavení či zamítnutí vkladu oběma smluvními stranám novou smlouvu o zřízení věcného břemene s totožným obsahem za stejných cenových podmínek, ve které budou odstraněny všechny nedostatky, které bránily povolení vkladu práva dle této smlouvy, bude-li to možné.
- 8.6 Oprávněná je povinna (prostřednictvím mandátáře) doručit kopii návrhu na zahájení řízení o povolení vkladu práva do KN s vyznačením data přijetí (podání) na KP KÚ (nebo jiného dokladu o doručení – doručenky) do 5 pracovních dnů na adresu Povinného ode dne podání na katastrální úřadě. Smluvní strany si mohou smluvně dohodnout i jiný (alternativní) způsob doručení návrhu na zahájení řízení, například faxem, mailem apod.

Kontakty:

- ve věcech technických;
- na zhotovitele smlouvy;

Monika Březová – 545 142 323
Mgr. Pavel Mareček – 774 310 867

BM-014130018925/1030000160/001-YPM

Článek IX.
Závěrečná ujednání

- 9.1 Smluvní strany prohlašují, že si Smlouvu před jejím podpisem přečetly, že byla uzavřena po vzájemné dohodě, podle jejich pravé a svobodné vůle, dobrovolně, určitě, vážně a srozumitelně, nikoliv v tísní, pod nátlakem ani za nápadně nevýhodných podmínek, což stvrzují svými podpisy. Smluvní strany prohlašují, že Smlouva představuje úplnou dohodu o veškerých jejích náležitostech a neexistují náležitosti, které by smluvní strany neujednaly.
- 9.2 Smlouva nabývá účinnosti okamžikem jejího uzavření. Pro případ, že tato Smlouva není uzavírána za přítomnosti obou smluvních stran, platí, že Smlouva nebude uzavřena, pokud ji povinný či oprávněný podepíše s jakoukoliv změnou či odchylkou, byť nepodstatnou, nebo dodatkem, ledaže druhá smluvní strana takovou změnu či odchylku nebo dodatek následně schválí.
- 9.3 Smlouva může být měněna nebo doplňována pouze formou vzestupně číslovaných písemných dodatků podepsaných oběma smluvními stranami.
- 9.4 Smlouva a právní vztahy z ní vyplývající se řídí právním řádem České republiky.
- 9.5 Na právní vztahy vyplývající nebo související s touto Smlouvou a v ní nebo v energetickém zákoně výslovně neupravené se přiměřeně uplatní ustanovení občanského zákoníku.

Povinný:

Ve Šlapanicích, dne: 6.4.2017



MĚSTO ŠLAPANICE
Masarykovo náměstí 100/7
664 51 Šlapanice ©

město Šlapanice

Mgr. Michaela Trněná, starostka města

Oprávněná:

V Brně, dne:

e.on



E.ON Česká republika, s.r.o.
Gerstnera 2151/6
49 České Budějovice

087

E.ON Distribuce, a.s.

zastoupená E.ON Česká republika, s.r.o.

Monika Březová

Manažer věcných břemen

Kontakty:

- ve věcech technických:
- na zhotovitele smlouvy:

Monika Březová – 545 142 323
Mgr. Pavel Mareček – 774 310 867

BM-014130018925/1030000160/001-YPM

5/5

GEOMETRICKÝ PLÁN pro vymezení rozsahu věcného břemene k části pozemku	Geometrický plán ověřil úředně oprávněný zeměměřický inženýr		Stejnopis ověřil úředně oprávněný zeměměřický inženýr:	
	Jméno, příjmení: Ing. Jiří Habrovec		Jméno, příjmení: Ing. Jiří Habrovec	
	Číslo položky seznamu úředně oprávněných zeměměřických inženýrů 2288/06		Číslo položky seznamu úředně oprávněných zeměměřických inženýrů 2288/06	
	Dne: 20.6.2016 Číslo: 363/2016		Dne: 18.7.2016 Číslo: 417/2016	
	Náležitostmi a přesností odpovídá právním předpisům.		Tento stejnopis odpovídá geometrickému plánu v elektronické podobě uloženému v dokumentaci katastrálního úřadu.	
Vyhotovitel: GEODROM s.r.o. Hlavní 133/32 664 48 Moravany	Katastrální úřad souhlasí s očíslováním parcel.		Ověření stejnopisu geometrického plánu v listinné podobě.	
Číslo plánu: 3017-912/2016 Okres: Brno-venkov Obec: Šlapanice Kat. území: Šlapanice u Brna Mapový list: DKM Dosavadním vlastníkům pozemků byla poskytnuta možnost seznámit se v terénu s průběhem navrhovaných nových hranic, které byly označeny předepsaným způsobem:	KÚ pro Jihomoravský kraj KP Brno-venkov Ing. Barbora Pacasová PGP-2009/2016-703 2016.07.01 08:20:40 CEST			

VÝKAZ DOSAVADNÍHO A NOVÉHO STAVU ÚDAJŮ KATASTRU NEMOVITOSTÍ

Dosavadní stav				Nový stav											
Označení pozemku parc. číslem	Výměra parcely		Druh pozemku	Označení pozemku parc. číslem	Výměra parcely		Druh pozemku	Typ stavby	Způsob určení výměr	Porovnání se stavem evidence právních vztahů				Označení dílu	
	ha	m ²	Způsob využití		ha	m ²	Způsob využití	Způsob využití		Díl přechází z pozemku označeného v		Číslo listu vlastnictví	Výměra dílu		
										katastru nemovitostí	dřívější poz. evidenci		ha		m ²
224/2										224/2		10001			
224/38										224/38		10001			
224/46										224/46		2555			
224/47										224/47		10001			
516										516		2266			
524										524		2701			
3295/66										3295/66		2929			
3295/69										3295/69		2269			
3295/93										3295/93		1969			
3306/4										3306/4		4036			
3306/5										3306/5		3092			
3306/6										3306/6		10001			
3306/7										3306/7		10001			
3306/23										3306/23		10001			
3306/24										3306/24		10001			
3320/4										3320/4		10001			
3343										3343		10001			
3344										3344		330			
3350/1										3350/1		3136			
3350/2										3350/2		1183			
3362/1										3362/1		10001			
3362/4										3362/4		10001			
3362/51										3362/51		10001			
3362/53										3362/53		10001			
3362/54										3362/54		10001			
3362/56										3362/56		10001			
3362/57										3362/57		10001			
3363/10										3363/10		3923			
3370/1										3370/1		3914			
3372/9										3372/9		4992			
3372/11										3372/11		10001			
3373/3										3373/3		10001			
3374/5										3374/5		10001			
3376/1										3376/1		1167			
3382										3382		1731			
3385										3385		4765			
3386/4										3386/4		10001			
3392/1										3392/1		10001			
3418/1										3418/1		2493			
3442										3442		4178			
3449/3										3449/3		3155			
3460/8										3460/8		2724			
3465/1										3465/1		389			
3465/5										3465/5		10001			
3486/1										3486/1		3914			
3486/3										3486/3		10001			
3491/1										3491/1		1183			
3491/4										3491/4		10001			

VÝKAZ DOSÁVADNÍHO A NOVÉHO STAVU ÚDAJŮ KATASTRU NEMOVITOSTÍ

Dosavadní stav				Nový stav											
Označení pozemku parc. číslem	Výměra parcely		Druh pozemku	Označení pozemku parc. číslem	Výměra parcely		Druh pozemku	Typ stavby	Zpús. určení výměr	Porovnání se stavem evidence právních vztahů					
	ha	m ²	Způsob využití		ha	m ²	Způsob využití	Způsob využití		Díl přechází z pozemku označeného v		Číslo listu vlastnictví	Výměra dílu		Označení dílu
										katastru nemovitostí	dřívější poz. evidenci		ha	m ²	
3496										3496		10001			
3520/5										3520/5		3306			

Druh věcného břemene : dle listiny

Oprávněný : dle listiny

přehledka kladu

grafických příloh

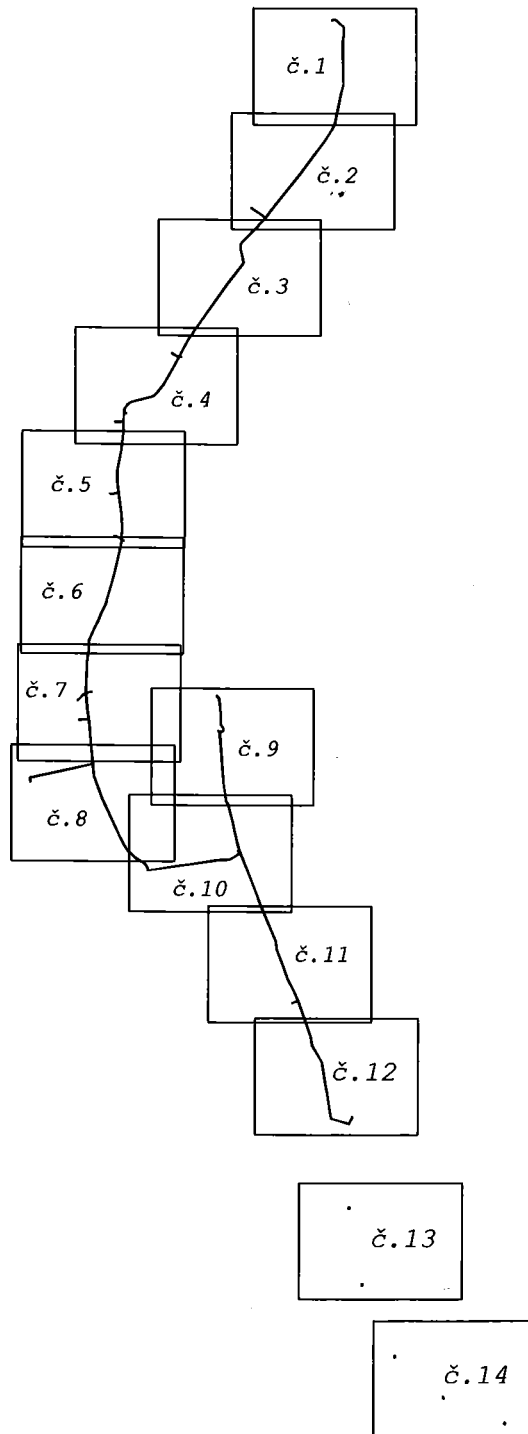

grafická příloha č.1

S ↑

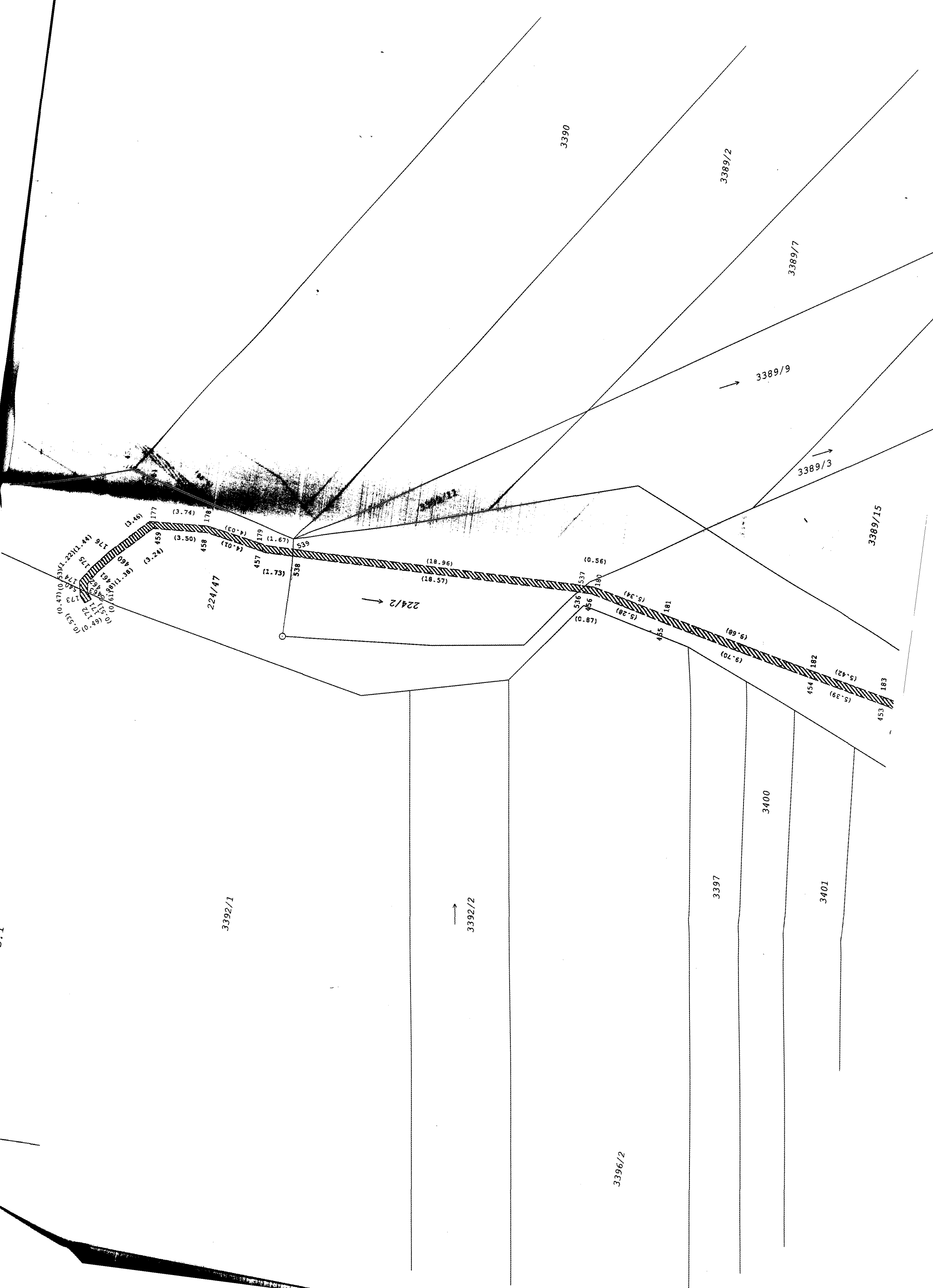

S
↑
grafická příloha č.2

3404

3405/2

3405/1

3409

3410

3413

3414

3417

Q
3418/1

(13.74)

(13.74)

224/47

448

188

(10.29)

(10.31)

447

189

(12.26)

(12.25)

(0.53)
444
443
(0.60)

534
535

(8.21)
(8.08)

(4.32) 446
(4.37)

190

445
(1.28) 442
191

192
(1.57)

(7.38)
(7.41)

440

3389/6

3401

3389/15

3389/1

3389/13

3389/14

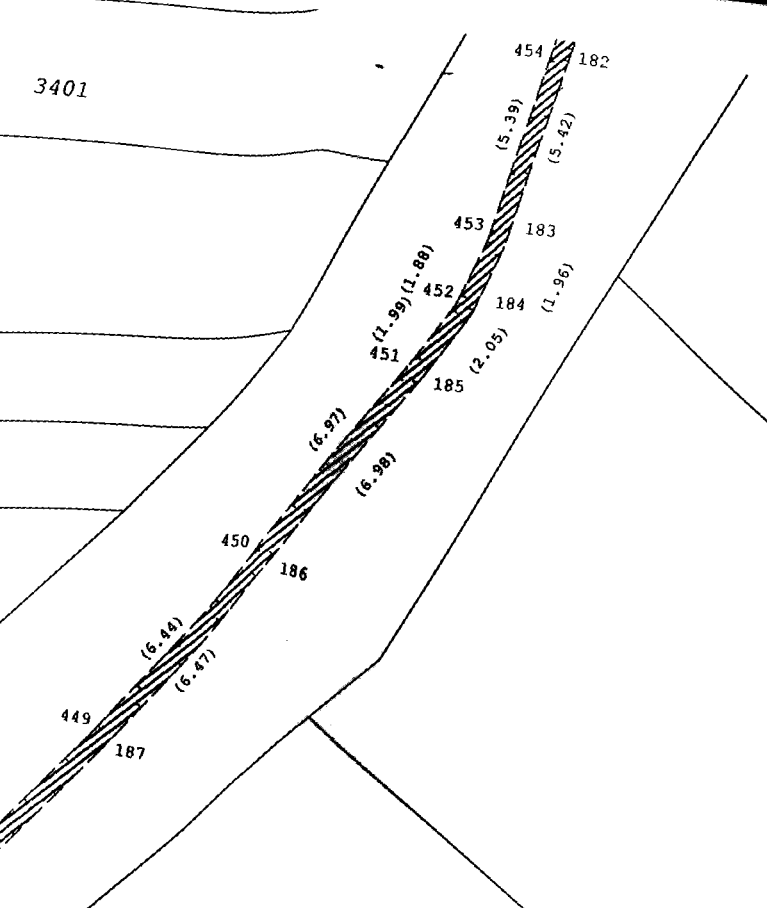



Q
3418/1

3425

3426

3429

3430

3433/3

3434

3438/1

3438/2

3438/5

3362/54

3386/4

Q
3386/3

224/47

432
201

3389/12

3389/6

grafická příloha č.3



Q
3389/4

3389/5

(12.42)

(10.76)

(1.41)

(1.28)

(21.99)

(21.49)

(1.88)

(1.91)

(1.28)

(0.41)

(1.08)

(1.08)

(1.09)

(0.85)

(0.72)

(0.97)

(8.35)

(7.30)

(7.41)

(1.57)

S ↑

grafická příloha č.4



S

grafická příloha č.5

3452

411 218

3381/2

Q 3381/1

410 219

3380/9

3380/3

3380/4

Q 3380/1

3453

3456/1

409 220

3379/3

Q 3379/1

3457/1

3457/2

408 221

3460/7

(0.51) 405 (0.83) 406
(0.51) 404 (3.27) 407
(0.96) 403 (3.27) 402
(0.96) (0.13)

3460/8

(10.72) (11.01)
(10.72) (11.01)

Q 3378

3461/6

3362/54

3461/1

3461/9
3461/10
3461/11
3461/12

3461/12

3465/5

2398-309 (8.31) (8.39) 3377/2

Q 3377/1

3464

3465/2

3465/1

(0.50) (0.44) (0.41)
(0.41) 397 (2.83) 398
(0.41) 396 (2.83) 399
(0.41) 395 (2.83) 400
(0.86) 394 (1.17) (0.57)
(3.20) 393 (1.17) (0.57)
(0.86) 392 (2.96) (0.86)
(0.86) 230 (0.86) (0.86)
(0.54) (0.54)

3466/1

Q 3376/1

3376/2

3464

3465/1

3466/1

3469/2

3473/5

3473/8

3473/6

3473/9

3473/10

3473/7

3477

3478

(0.41) (2.81) (0.43)

(81.1)

(12.60) (12.60)

(7.03) (7.05)

(10.04) (7.84)

(4.94) (5.32)

(3.66) (3.40)

(6.57) (6.73)

(2.77) (2.59)

(2.66) (2.76)

(2.66) (2.76)

(2.66) (2.76)

(2.66) (2.76)

(2.66) (2.76)

(2.66) (2.76)

(2.66) (2.76)

(2.66) (2.76)

(2.66) (2.76)

(2.66) (2.76)

(2.66) (2.76)

(2.66) (2.76)

(2.66) (2.76)

(2.66) (2.76)

(2.66) (2.76)

(2.66) (2.76)

(2.66) (2.76)

(2.66) (2.76)

(2.66) (2.76)

(2.66) (2.76)

(2.66) (2.76)

(2.66) (2.76)

(2.66) (2.76)

3376/2

3376/1

3375/2

3375/1

3374/6

3374/5

3372/10

grafická příloha č.6



grafická příloha č.7

S

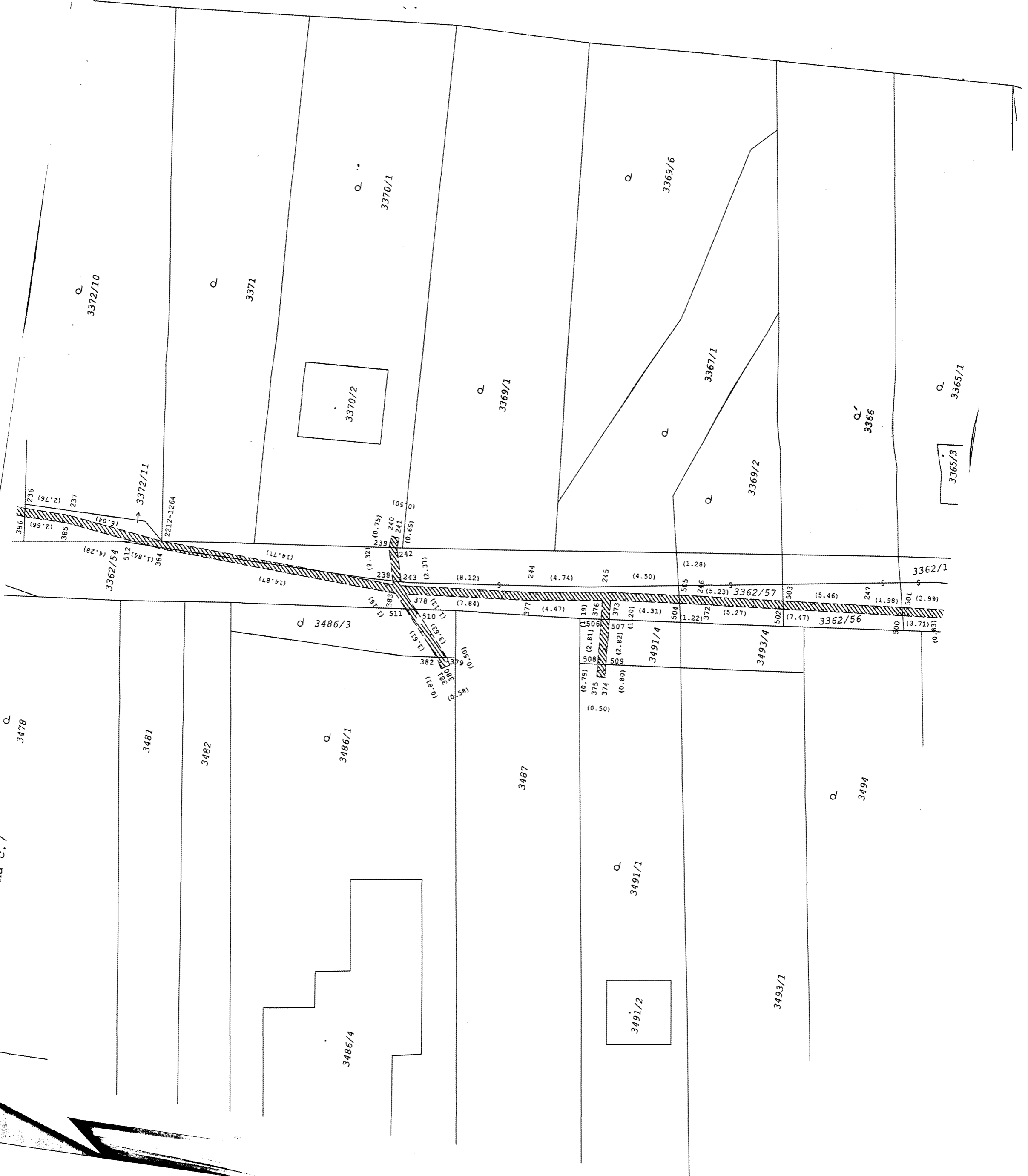

grafická příloha č.8 3493/1

S

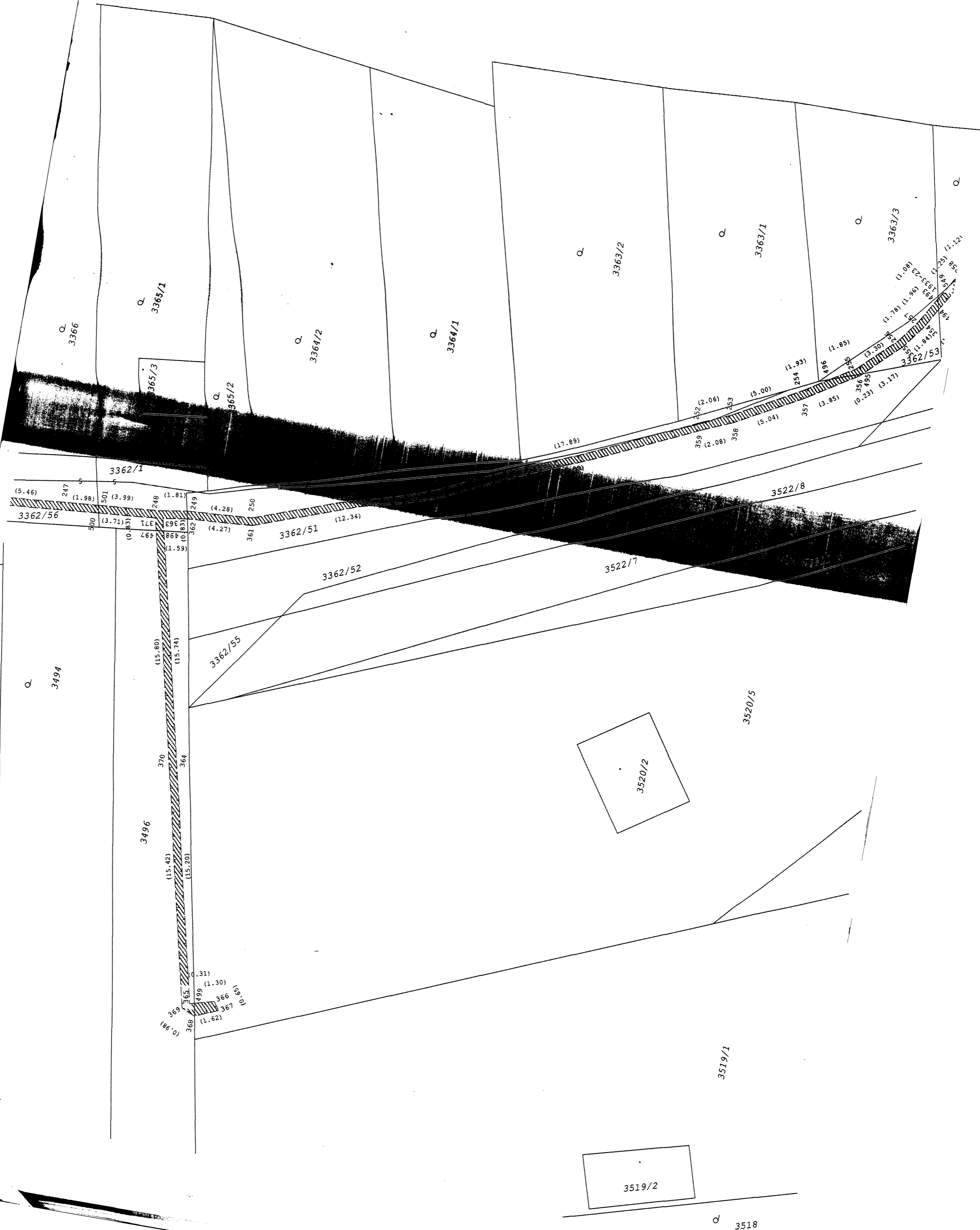

d 3518

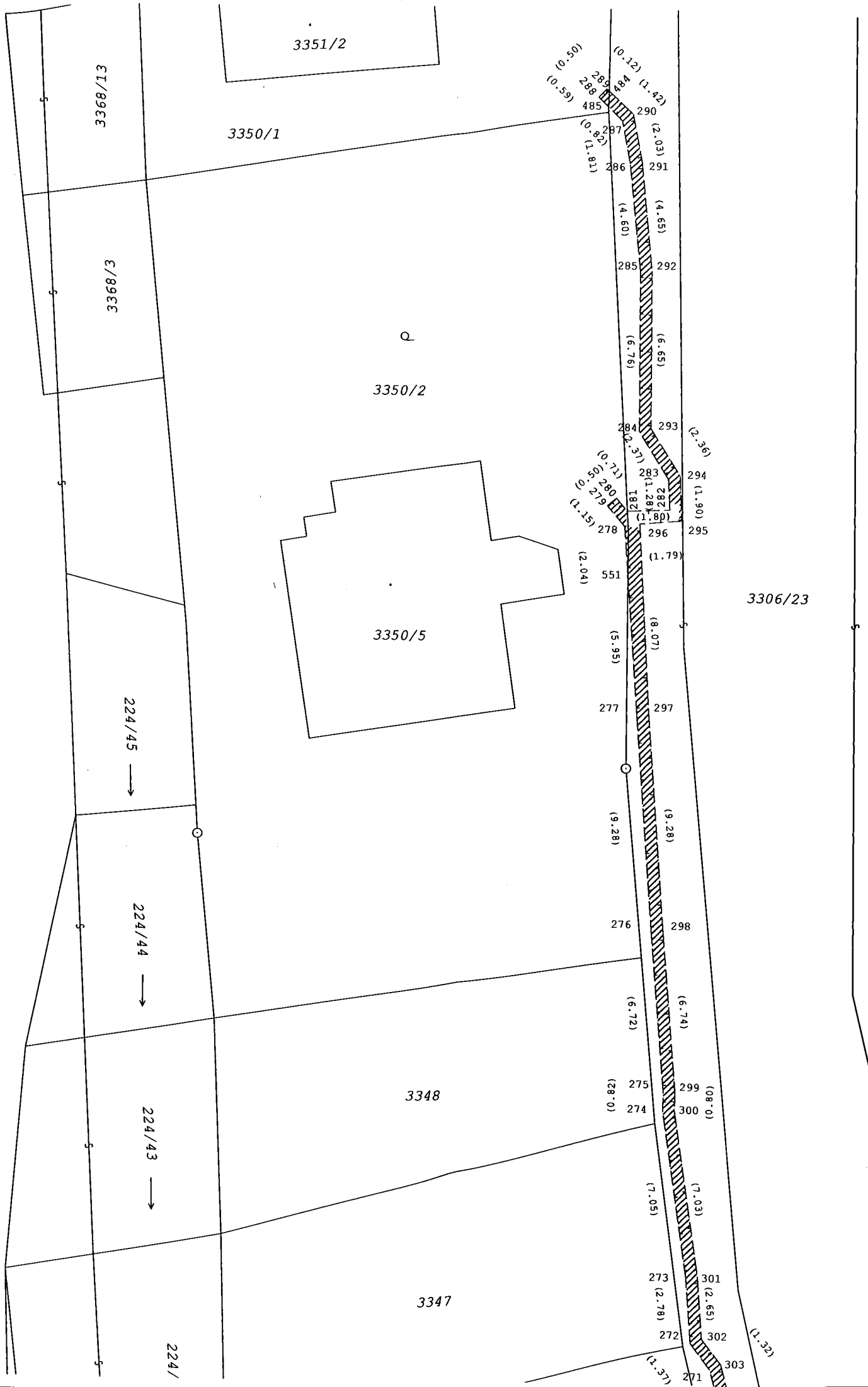

3351/2

3350/1

Q

3350/2

3350/5

3306/23

3348

3347

33689CE

E/899CE

224/45 →

224/44 →

224/43 →

224/

- Coordinate and elevation values along the boundary:
- (0.50), 289, 484, 290, (0.12), (1.42), (0.59), 288, 485, 287, 291, (0.82), (2.03)
 - 286, 292, (1.81), (4.60), (4.65), (6.65), (6.76)
 - 284, 293, (2.36), (0.71), 283, 294, (1.90), (0.50), (1.28), 282, 295, (2.04), 296, (1.79), 551, (8.07), (15.95), 277, 297, (9.28), (9.28), 276, 298
 - (6.72), 275, (6.74), 299, (08.0), (08.0), 274, 300, (7.03), (7.05), 273, 301, (2.78), (2.65), 272, 302, (12.37), 271, 303, (12.32)

grafická příloha č.9 S



II
3240

II
3243

II
3244

II
3247

II
3248

II
3251

II
3252/1

II
3252/4

III
/3

II grafická příloha č.10 S

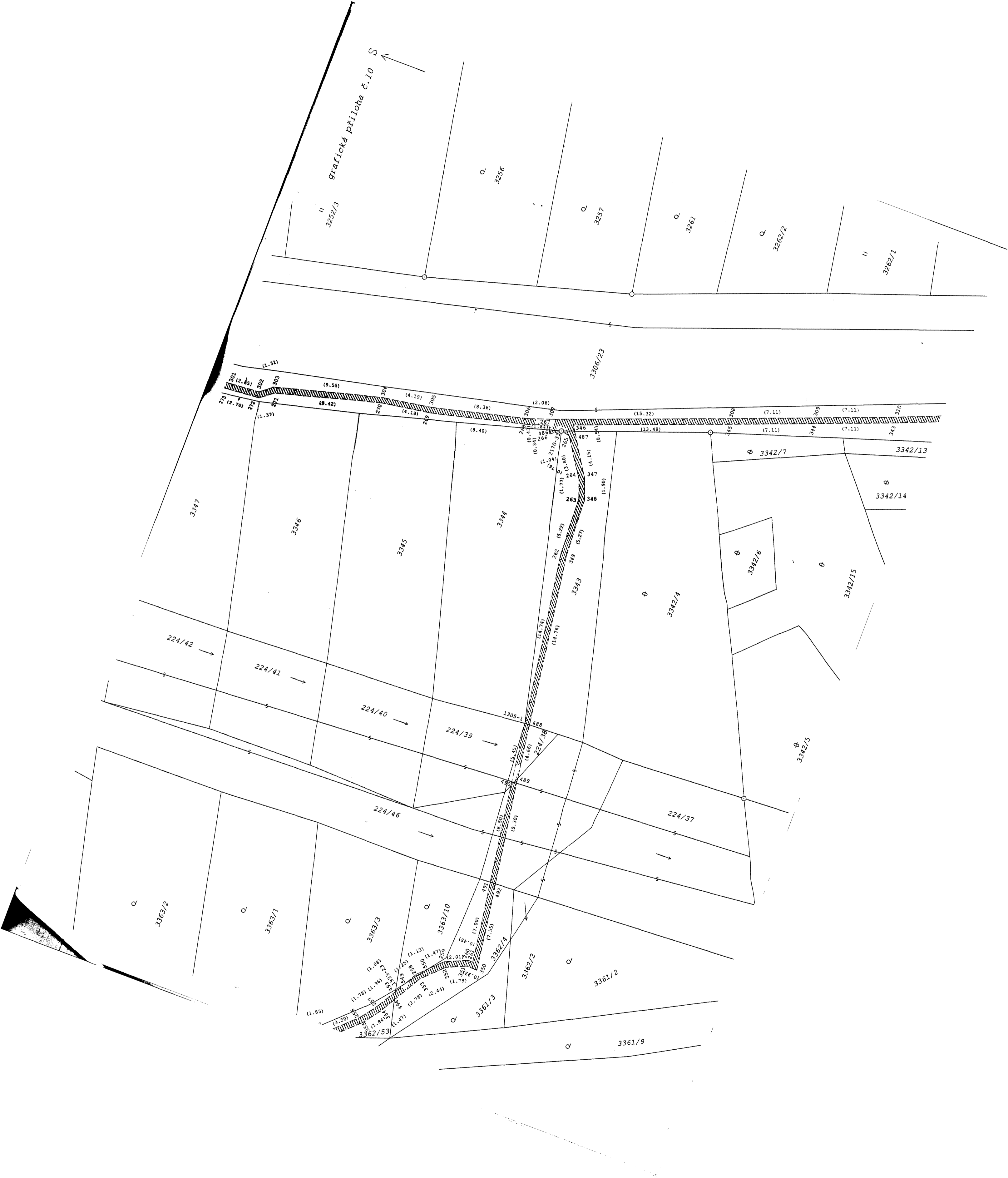

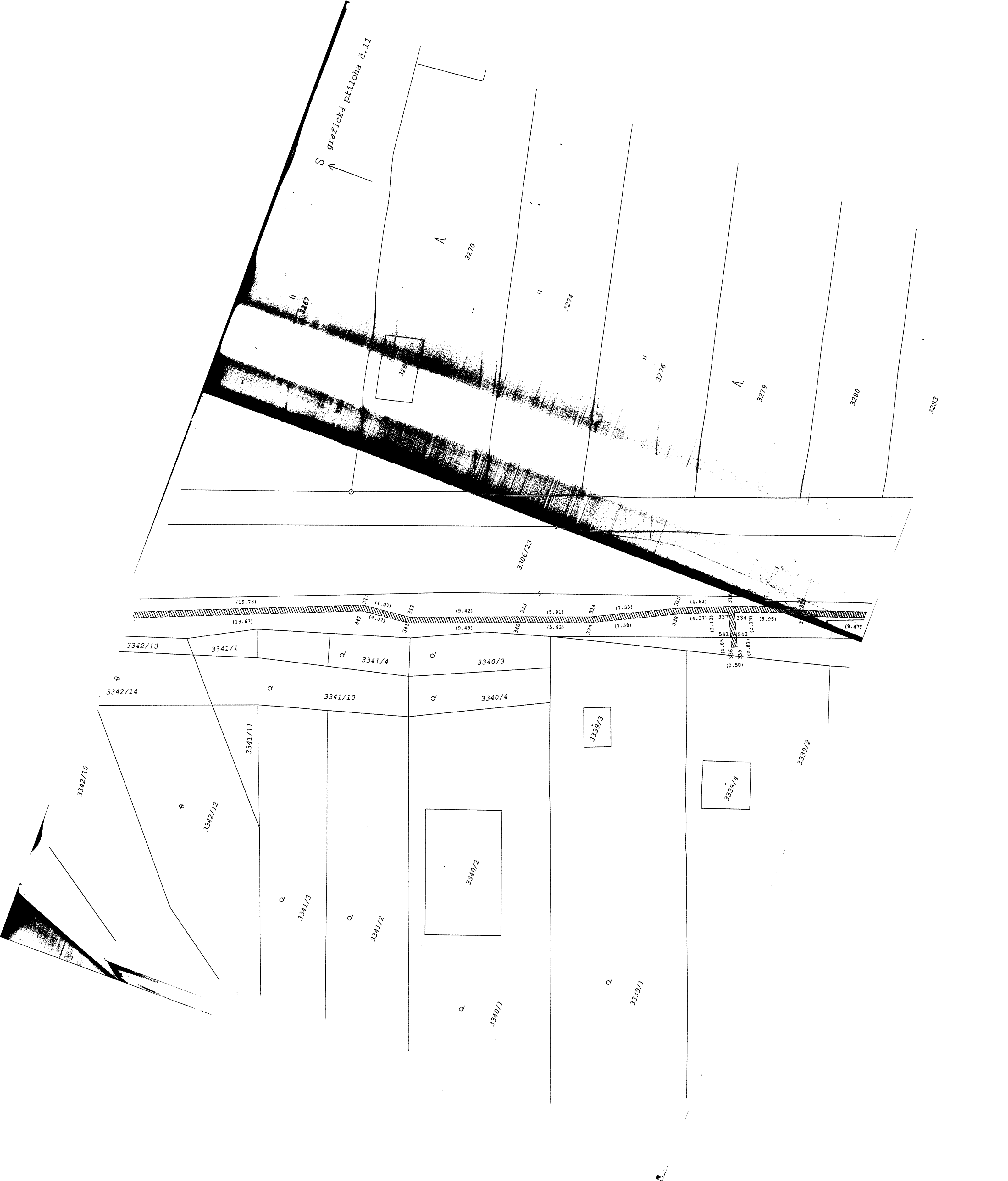

grafická příloha č.12



3283

3284

3287

3290

3291

3295/93

3295/63

3306/23

3306/4 (9.47) 552 (3.61) 3306/5 (7.70) 554 (4.49) 3306/6 (8.30) 556 (2.07) 3306/7 (4.46) 558 (3.32) 3306/8 (6.48) 560 (3.92) 3306/9 (6.92) 562 (6.47) 3306/10 (6.48) 564 (4.46) 3306/11 (6.92) 566 (3.32) 3306/12 (6.47) 568 (6.47) 3306/13 (6.47) 570 (6.47) 3306/14 (6.47) 572 (6.47) 3306/15 (6.47) 574 (6.47) 3306/16 (6.47) 576 (6.47) 3306/17 (6.47) 578 (6.47) 3306/18 (6.47) 580 (6.47) 3306/19 (6.47) 582 (6.47) 3306/20 (6.47) 584 (6.47) 3306/21 (6.47) 586 (6.47) 3306/22 (6.47) 588 (6.47) 3306/23 (6.47) 590 (6.47) 3306/24 (6.47) 592 (6.47)

3320/4

3306/24

3306/24

3339/2

3338/4

3338/5

3337

3336/2

3336/1

3335



S

grafická příloha č.14

3297

3296/2

5/5292323

480 781
483 782
(1.00) (1.00)

3295/76

3295

52A

471 476
473 478
(1.00) (1.00)

3295/79

517

516

472 475
474 478
(1.00) (1.00)

3295/72

330/903E