



DODATEK Č. 1 KE SMLouvĚ O NAPOJENÍ ELEKTRONICKĚHO ZABEZPEČOVACÍHO SYSTÉMU ZÁKAZNÍKA NA PULT CENTRALIZOVANĚ OCHRANY

Číslo dodatku zákazníka: 10/552/0021/01
Číslo dodatku CMS: Dodatek č. 1 ke smlouvě č. 1-10-10-30-575

Česká republika – Generální finanční ředitelství

se sídlem: Lazarská 15/7, Praha 1 – Nové Město, PSČ 117 22,
zastoupená: 
IČO: 72080043
bankovní spojení: 
číslo účtu: 



doručovací adresa:

Generální finanční ředitelství
Lazarská 15/7
110 00 Praha 1

(dále jen „**zákazník**“)

a

CMS - Conclusive Method of Solution, s.r.o.

se sídlem: U Přehrady 2085/65, Mšeno nad Nisou, 466 02 Jablonec nad Nisou
zapsaná: v obchodním rejstříku vedeném u Krajského soudu v Ústí nad Labem, oddíl C, vl. 17512
zastoupená: 
IČO: 25424700
DIČ: CZ25424700
bankovní spojení: 
číslo účtu: 

(dále jen „**CMS**“)

(společně též „**smluvní strany**“)

Smluvní strany se dohodly na uzavření tohoto Dodatku č. 1 ke Smlouvě o napojení elektronického zabezpečovacího systému zákazníka na pult centralizované ochrany ze dne 10. 12. 2010, č. smlouvy CMS 1-10-10-30-575, č. smlouvy zákazníka 10/552/0021, a to z důvodů změny údajů obou smluvních stran, navýšení ceny, změny právních předpisů, změny všeobecných obchodních podmínek CMS a potřeby upravit splatnost a doručování faktur tak, aby odpovídaly platebním podmínkám zákazníka.

I. Článek

1. Smluvní strany uzavřely dne 10. 12. 2010 Smlouvu o napojení elektronického zabezpečovacího systému zákazníka na pult centralizované ochrany, č. smlouvy CMS 1-10-10-30-575, č. smlouvy zákazníka 10/552/0021 (dále jen „**smlouva**“).
2. Smluvní strany se dohodly v souladu s čl. VIII. odst. 1. smlouvy na uzavření tohoto Dodatku č. 1 ke smlouvě (dále jen „**Dodatek č. 1**“), kterým se smlouva mění způsobem a v rozsahu uvedeném v čl. II. tohoto Dodatku č. 1.

II. Článek

1. Smluvní strany se dohodly na změně údajů CMS a zákazníka uvedených v záhlaví smlouvy. Nové znění záhlaví smlouvy je uvedeno v záhlaví tohoto Dodatku č. 1.
2. Smluvní strany se dohodly na změně ustanovení čl. I. odst. 2. smlouvy, který bude celý nově znít následovně:
Objektem dle čl. I odst. 1 se rozumí objekt na adrese:

Název:	Rekreační zařízení Josefův důl
Ulice, město:	Josefův důl, Antonínov č. p. 481

3. Smluvní strany se dohodly na změně ustanovení čl. I. odst. 7. smlouvy, který bude celý nově znít následovně:
Obchodně závazkové vztahy touto smlouvou neupravené se řídí Všeobecnými podmínkami ke smlouvě o napojení elektronického zabezpečovacího systému zákazníka na pult centralizované ochrany (dále jen „Obecné obchodní podmínky“) s výjimkou čl. 19 a 26 Obecných obchodních podmínek, který se nepoužije. Zákazník výslovně prohlašuje, že s těmito podmínkami byl seznámen, a že s nimi souhlasí.
4. Smluvní strany se dohodly na změně ustanovení čl. IV. odst. 2. smlouvy, který bude celý nově znít následovně:
Odpovědnost za škodu se řídí příslušnými ustanoveními zák. č. 89/2012 Sb., občanského zákoníku, ve znění pozdějších předpisů, a dle Obecných obchodních podmínek. Úhrada škody, na kterou se vztahuje pojistná smlouva, bude provedena přímo zákazníkovi po poskytnutí plnění pojistovnou.
5. Smluvní strany se dohodly na změně ustanovení čl. V. odst. 1. smlouvy, který bude celý nově znít následovně:
Osobou pověřenou za CMS pro styk se zákazníky je:



6. Smluvní strany se dohodly na změně ustanovení čl. V. odst. 2. smlouvy, který bude celý nově znít následovně:
Pověřené osoby zákazníka:



7. Smluvní strany se dohodly na změně ustanovení čl. VI. odst. 1. smlouvy, který bude celý nově znít následovně:
Cena za plnění předmětu této smlouvy byla dohodnuta takto:

	Druh plnění (služby)	Cena (Kč) bez DPH
a)	za napojení EZS do systému PCO-CMS - integrační poplatek jednorázově	0,-Kč
b)	za ochranu objektů zákazníka podle čl. I. – (1.400,-Kč měs. x 12 měsíců)	16.800,-Kč/ročně
c)	za ostrahu objektu v případě narušení - každá započatá hodina	350,-kč/h
d)	za patrolování objektu (kontrola objektu ZS) na vyžádání zákazníka –1 patrolace. (V případě pravidelných patrolací je možná dohoda o ceně)	170,-Kč/1 pat. 14,-Kč/km
e)	za každý dokonáný výjezd zásahové skupiny CMS podle čl. I., ods. 3., písm. a), b), této smlouvy, (V ceně výjezdu je zahrnuto 30 minut střežení objektu) Například: - proti narušiteli objektu nebo v důsledku narušení objektu - na základě signálu "tísňového hlášení" - z důvodu chybné manipulace s EZS způsobené obsluhou nebo osobami majícími k EZS přístup - v důsledku nedostatečného zabezpečení objektu (otevřená okna, dveře, strojní zařízení v chodu, pohyb osob nebo zvířat v prostorách zabezpečených EZS po elektronickém zabezpečení objektu) - z důvodu závady na EZS, na kterou byl klient obsluhou PCO v minulosti upozorněn a v přiměřené lhůtě nezabezpečil její odstranění	900,-Kč
f)	za služby podle čl. I. odst. 6 – výpis historie (měsíční)	115,-Kč

8. Smluvní strany se dohodly na změně ustanovení čl. VI. odst. 2. smlouvy, který bude celý nově znít následovně:

Cenu za služby podle čl. VI. odst. 1. písm. b) je zákazník povinen uhradit na účet CMS uvedený v záhlaví této smlouvy na základě daňového dokladu (faktury), přičemž daňový doklad bude vystaven vždy k 1. dni daného kalendářního roku a lhůta splatnosti činí 21 dnů ode dne jeho doručení zákazníkovi. V případě předčasného ukončení poskytování služeb podle čl. VI. odst. 1. písm. b) je CMS povinna vrátit zákazníkovi poměrnou část z částky uhrazené dle předchozí věty za dny, kdy služby již nebudou poskytovány, a to nejpozději do 5 pracovních dnů od obdržení písemné výzvy zákazníka k jejímu vrácení. Cenu za služby podle čl. VI. odst. 1 písm. a), c)-f) je zákazník povinen uhradit na účet CMS uvedený v záhlaví této smlouvy po poskytnutí těchto služeb na základě daňového dokladu (faktury), přičemž lhůta splatnosti činí 21 dnů ode dne jejího doručení zákazníkovi. Veškeré faktury CMS zákazníkovi doručí písemně, buď v listinné podobě na adresu pro doručování uvedenou v záhlaví smlouvy nebo elektronicky na e-mailovou adresu [REDACTED]. Zákazník upřednostňuje elektronické faktury vytvářené v IS DOC, akceptovány jsou také elektronické faktury ve formátu PDF. Případná změna e-mailové adresy pro zaslání faktury je vůči CMS účinná jejím písemným oznámením ze strany zákazníka, k této změně smlouvy není vyžadován písemný dodatek ke smlouvě.

9. Smluvní strany se dohodly na změně ustanovení čl. VI odst. 3 smlouvy, který bude celý nově znít následovně:

Smluvní strany se dohodly, že cena za plnění předmětu této smlouvy může být navýšena maximálně jednou ročně o procento odpovídající roční míře inflace vyjádřené přírůstkem průměrného ročního indexu spotřebitelských cen za uplynulý kalendářní rok vyhlášenou Českým statistickým úřadem. Základem pro výpočet hodnoty navýšení bude výše ceny za plnění předmětu dle této smlouvy ke dni 31. 12. předchozího kalendářního roku. Smluvní strany se dohodly, že pro tuto změnu ceny předmětu smlouvy nebude vyžadováno uzavření dodatku k této smlouvě. Změna bude uskutečněna na základě písemného oznámení CMS zaslání na doručovací adresu uvedenou v záhlaví této smlouvy. Navýšení ceny je účinné od 1. dne kalendářního roku následujícího po doručení písemného oznámení CMS dle předchozí věty.

10. Smluvní strany se dohodly na změně ustanovení čl. 3 Přílohy č. 2 smlouvy, který bude celý nově znít následovně:

Osoba oprávněná k převzetí zprávy o vyhlášení poplachu, o narušení objektu nebo jiné události a způsob jejího vyrozumění:

odpovědné osoby zákazníka: vždy telefonicky (v případě nezastižení odeslat SMS o druhu události)

Ke splnění povinnosti vyrozumět zákazníka nebo jiné pověřené osoby je dostačující informovat pouze jednu z odpovědných osob.

11. Smluvní strany se dohodly na změně ustanovení čl. 4 Přílohy č. 2 smlouvy, který bude celý nově znít následovně:

Kontaktní telefon CMS pro odvolání poplachu z důvodu chybné manipulace s EZS způsobené obsluhou nebo osobami majícími k EZS přístup: Dispečink PCO [REDACTED] CMS se zavazuje, že na těchto číslech je nepřetržitá 24 hodinová služba.

12. Smluvní strany se dohodly na změně ustanovení čl. 6 Přílohy č. 2 smlouvy, který bude celý nově znít následovně:

Jestliže odpovědná osoba nebude po dobu 30-ti minut dosažitelná, zákazník souhlasí s tím, aby byla přijata tato opatření:

a)



b) *v případě fyzického narušení objektu bude prováděna fyzická ostraha bez písemné objednávky až do odvolání odpovědnou osobou zákazníka dle čl. 3 této Přílohy č. 2. Za tuto službu bude účtováno 350,- Kč/hod. na základě faktury vystavené a doručené v souladu s čl. VI. odst. 2. smlouvy.*

13. Smluvní strany se dohodly na změně ustanovení čl. 8 Přílohy č. 2 smlouvy, který bude celý nově znít následovně:
Charakteristika objektu, jeho specifika a možnost přístupových cest:

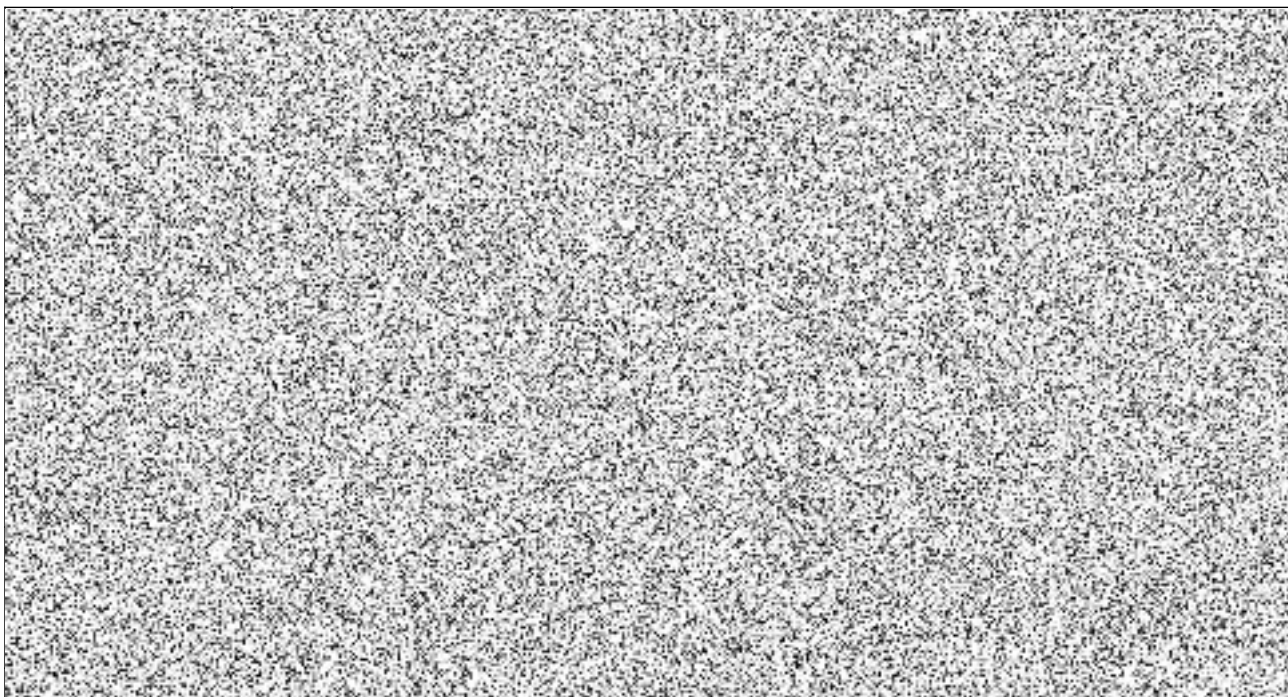

14. Smluvní strany se dohodly, že Příloha č. 3 smlouvy – Všeobecné podmínky ke smlouvě o napojení elektronického zabezpečovacího systému zákazníka na pult centralizované ochrany se ruší a nahrazuje Přílohou č. 1 tohoto Dodatku č. 1, která se stává nedílnou součástí smlouvy, jako její Příloha č. 3.

III. Článek

1. Ostatní ujednání smlouvy zůstávají beze změny.
2. Dodatek č. 1 nabývá platnosti dnem podpisu oprávněnými zástupci obou smluvních stran. Dodatek č. 1 nabývá účinnosti dnem podpisu oprávněnými zástupci obou smluvních stran s výjimkou ustanovení čl. II odst. 7. a cen uvedených v ustanovení čl. II odst. 12. tohoto Dodatku č. 1, které nabývají účinnosti dne 1. 1. 2023.
3. Dodatek č. 1 je vyhotoven ve dvou originálech, z nichž jeden obdrží CMS a jeden zákazník.
4. Smluvní strany tímto prohlašují, že si Dodatek č. 1 před jeho podpisem přečetly, a že jej uzavírají podle jejich pravé a svobodné vůle, určitě, vážně a srozumitelně, a na důkaz toho připojují níže své podpisy.
5. Nedílnou součástí tohoto Dodatku č. 1 je Příloha:
Příloha č. 1 – Všeobecné podmínky ke smlouvě o napojení elektronického zabezpečovacího systému zákazníka na pult centralizované ochrany

V Praze dne 29.4.2022

V Jablonci nad Nisou dne 5.5.2022

Za zákazníka:

Za CMS:

