

1405 – Bouda Mír

**DOHODA O REALIZACI MANAGEMENTOVÝCH OPATŘENÍ č. SMLJ-38-1710/2022**  
dle ust. § 68 odst. 2 a § 69 odst. 3 zák. č. 114/1992 Sb., o ochraně přírody a krajiny  
(dále jen „Dohoda“)

kterou uzavírají níže uvedeného dne, měsíce a roku tyto účastníci

**1. Správa Krkonošského národního parku**

Sídlo: **Dobrovského 3, 543 01 Vrchlabí**

IČ: 00088455

zastoupena: PhDr. Robinem Böhnischem, ředitelem **Správy Krkonošského národního parku**

ve věcech dohody: garant lokality Mgr. Andrea Svobodová

jakožto věcně a místně příslušný orgán ochrany přírody podle ustanovení § 78 odst. 1 zákona ČNR č. 114/1992 Sb., o ochraně přírody a krajiny, v platném znění.

(dále jen „**Správa KRNAP**“)

a

**2. Mgr. Jindřich Kohout**

Místo bydliště/ sídlo podnikání: J. Vrby 563, Kladno, 272 01

IČO: 12556262

Bankovní spojení: 3540141 / 0100

jakožto nájemce pozemků: viz Příloha č. 1  
(dále jen „nájemce“)

**Čl. I.  
Účel a předmět Dohody**

1. Účelem této Dohody je úprava provádění opatření v **k. ú. Černý Důl na lokalitě Bouda Mír** z důvodu ochrany přírody. Jedná se o opatření prováděná nad rámec povinností uložených zákonem.

2. Předmětem této Dohody je realizace konkrétních managementových opatření z důvodu ochrany přírody s hlavním cílem dosažení optimálního stavu předmětů ochrany a poskytnutí finančního příspěvku na péči podle § 69 zák. č. 114/1992 Sb., o ochraně přírody a krajiny.

3. Touto Dohodou se nájemce zavazuje realizovat managementová opatření z důvodu ochrany přírody v rozsahu, termínu a způsobem specifikovaným v čl. II. této Dohody, dle pokynů Správy KRNAP. Správa KRNAP se zavazuje poskytnout nájemci za řádně a včas realizovaná managementová opatření finanční příspěvek na péči specifikovaný v čl. III. této Dohody.

## Čl. II. Realizace managementových opatření

1. Účastníci Dohody se dohodli, že nájemce provede dle pokynů Správy KRNAP tato managementová opatření z důvodu ochrany přírody:

- *Jarní vláčení a senoseč na celkové výměře 2,65 ha, bližší specifikace dle Přílohy č. 1, 2 a 3 a dle pokynů odborného pracovníka Správy KRNAP,*
- *termíny prováděných opatření jsou uvedené v Příloze č. 1 této Dohody, jedná se o termíny optimální.*

Veškeré činnosti na pozemcích budou provedeny šetrně, jakékoli poškození vegetačního krytu či technických zařízení bude konzultováno s odpovědnou osobou Správy KRNAP a poté uvedeno do co nejpůvodnějšího stavu. Prováděná managementová opatření mohou být podle potřeby změněna vždy na daný kalendářní rok a to písemnými a očíslovanými dodatky podepsanými oprávněnými účastníky Dohody.

2. Správa KRNAP je oprávněna kontrolovat provádění prací, jak v průběhu jejich realizace, tak i po jejich skončení. Nájemce se zavazuje umožnit pracovníkům Správy přístup na lokality za účelem provedení kontroly, včetně monitoringu realizace opatření. Zjistí-li, že nájemce provádí práce v rozporu se svými povinnostmi, je oprávněn žádat po nájemce provádění prací řádným způsobem. Jestliže tak nájemce neučiní ani v přiměřené lhůtě k tomu poskytnuté, je Správa KRNAP oprávněna odstoupit od této Dohody a požadovat náhradu škody ve výši 10 % ze zde nerealizovaných dohodnutých opatření v daném roce.

3. Jestliže náklady na provedení obdobných prací na dané lokalitě budou souběžně hrazeny prostřednictvím dotačních opatření resortu Ministerstva zemědělství, konkrétně z agroenvironmentálně-klimatických opatření (AEKO), bude tato dotace odečtena od příspěvku projektu vyplaceného za práce nad požadavky AEKO, tak aby nemohlo dojít k vyplacení dvojích odměn za provedení téže činnosti. Podrobněji rozpracováno v Příloze č. 3 Obecná pravidla.

## Čl. III. Poskytnutí finančního příspěvku na péči

1. Účastníci Dohody se dohodli, že nájemce zrealizuje managementová opatření provedená v požadovaném rozsahu za finanční příspěvek v daném kalendářním roce na péči v celkové výši maximálně:

**1405 Bouda Mír**

**56 738,96 Kč (slovy padesát šest tisíc sedm set třicet osm korun a devadesát šest haléřů)** při splnění optimálního termínu realizace opatření dle čl. II této Dohody, zpožděného v odůvodněných případech max. o 14 dní.

Zpoždění od optimálního termínu realizace opatření o více jak 14 dní, ale ne déle jak o 60 dní včetně bude znamenat přesunutí kalkulace ceny za opatření do druhé kategorie cen dle ceníku Správy KRNAP pro bezlesí v aktuálním roce.

Zpoždění realizace opatření nebo jeho části o více jak 60 dní od optimálního termínu bude bráno jako neprovedení opatření.

Pokud nebude v Příloze č. 1 uvedeno jinak, musí být všechna opatření provedena nejpozději do **31. 10.** Opatření nebo jejich části dokončené po 31. 10. budou považovány jako neprovedené, bez ohledu na počet dnů zpoždění od optimálního termínu realizace uvedených výše.

Výše finančního příspěvku je stanovena v mezích Nákladů obvyklých opatření MŽP (NOO) pro rok 2022. Podrobný rozpis skladby příspěvku je uveden v Příloze č. 1 této Dohody. Způsob úhrady a výše příspěvku v závislosti na splnění termínu prováděných prací bude určeno Správou KRMAP.

2. Správa KRMAP provede před vyplacením finančního příspěvku kontrolu realizovaných managementových opatření ve smyslu ust. § 19 odst. 4 vyhl. č. 395/1992 Sb., kterou se provádějí některá ustanovení zákona České národní rady č. 114/1992 Sb., o ochraně přírody a krajiny, přičemž předmětem kontroly bude především splnění podmínek dle čl. II. této Dohody. O této kontrole bude sepsán mezi účastníky Dohody písemný protokol podepsaný oprávněnými zástupci účastníků Dohody.

3. Správa KRMAP se zavazuje po provedení kontroly za řádně, včas a v souladu s ostatními podmínkami této Dohody provedená managementová opatření uhradit nájemci finanční příspěvek na péči dle této Dohody a v souladu s ust. § 69 zák. č. 114/1992 Sb., o ochraně přírody a krajiny, v platném znění za užití ust. § 19 odst. 4 vyhl. č. 395/1992 Sb., kterou se provádějí některá ustanovení zákona České národní rady č. 114/1992 Sb., o ochraně přírody a krajiny. Nebudou-li managementová opatření realizována v souladu s touto Dohodou, finanční příspěvek na péči se Nájemci nevyplatí, budou-li managementová opatření realizována pouze částečně, příspěvek se přiměřeně zkrátí, a to v souladu s ust. § 19 odst. 4 vyhl. č. 395/1992 Sb., tato skutečnost bude uvedena v předávacím protokolu. Tento bude podepsaný oběma stranami.

4. Nájemce vystaví vyúčtování vynaložených prostředků na přiloženém formuláři, viz Příloha č. 4 Vzor vyúčtování, a doručí jej Správě KRMAP nejpozději do 10 pracovních dnů po provedení kontroly. Podkladem pro vyúčtování je Protokol o převzetí realizovaných opatření a výše přiznaného příspěvku v něm uvedená.

5. Nájemce je oprávněn vystavit vyúčtování vynaložených prostředků (Příloha č. 4) po jednotlivých dílčích částech (např. pracovních plochách), vždy po provedení kontroly a podepsání protokolu oprávněnými zástupci účastníků dohody.

6. Částky uvedené v čl. III. a dále v Příloze č. 1 této Dohody jsou uvedeny bez DPH, v případě vzniklých nákladů souvisejících s realizací prací obsahujících DPH (u plátců DPH), není možné o toto DPH příspěvek navýšit.

7. Obě strany se dohodly, že vyúčtování vystavené nájemcem jsou splatná do 30 kalendářních dnů po jejich obdržení Správou KRMAP. Správa KRMAP může vyúčtování vrátit do data jejich splatnosti, pokud obsahuje nesprávné nebo neúplné náležitosti či údaje a lhůta splatnosti 30 kalendářních dnů začíná běžet od nového doručení vyúčtování. V případě jiného data dodání vyúčtování se schvalování příspěvku a jeho proplacení může protáhnout až na 60 kalendářních dní.

8. V případě prodlení Správy KRMAP s placením vyúčtování, uhradí příjemci smluvní pokutu ve výši 0,05 % z nezaplacené částky za každý den prodlení.

9. Pokud ve lhůtě do 6 měsíců ode dne provedení kontroly managementových opatření vyjde najevo, že nájemce neprovedl tato opatření řádně (např. vymezenou metodou, postupem), je nájemce povinen učinit opatření k nápravě takového stavu, v souladu s pokyny Správy KRMAP, je-li tento postup dle konzultace se Správou KRMAP možný a účelný. Pokud ne, je nájemce povinen vrátit přiměřenou část poskytnutého finančního příspěvku v souladu s ust. § 19 odst. 4 vyhl. č. 395/1992 Sb.

10. Vzhledem k tomu, že Správa KRMAP na sjednané práce čerpá dotační prostředky, vyhrazuje si Správa KRMAP právo v případě nemožnosti čerpání těchto prostředků od této Dohody neprodleně odstoupit na základě písemného vyrozumění nájemce. Za této situace je Správa KRMAP povinna nájemci do 3 měsíců od okamžiku odstoupení od Dohody uhradit na základě

předloženého vyúčtování příslušnou část prací, jež byly nájemcem vykonány před datem odstoupení a jejichž provedení bude doloženo předávacím protokolem.

#### ČI. IV. Trvání a ukončení Dohody

1. Tato Dohoda se uzavírá na dobu určitou do 30.11.2022.
2. Smluvní strany jsou oprávněny tuto Dohodu ukončit vzájemnou dohodou nebo výpovědí s výpovědní lhůtou 6 měsíců ode dne doručení výpovědi. Vypovědět tuto Dohodu může nájemce v případě změn, které nezavinil, byly způsobeny okolnostmi, které v době podpisu Dohody nemohl znát a které mu znemožňují zajistit výkon prací, které tvoří předmět Dohody.

#### ČI. V. Ostatní a závěrečná ujednání

1. V rozsahu touto Dohodou neupraveném se tato řídí zák.č. 500/2004 Sb., správním řádem, v platném znění.
2. Vlastník bezvýhradně souhlasí se zveřejněním své identifikace a dalších parametrů Dohody. Vlastník prohlašuje, že při plnění předmětu díla neporušuje povinnosti stanovené zákonem č. 435/2004 Sb., o zaměstnanosti, v platném znění.
3. Tato Dohoda se vyhotovuje ve dvou vyhotoveních, z nichž Správa KRNAP obdrží jedno vyhotovení a nájemce obdrží jedno vyhotovení.
4. Tato Dohoda může být měněna a doplňována pouze písemnými a očíslovanými dodatky podepsanými oprávněnými účastníky Dohody.
5. Tato Dohoda nabývá platnosti dnem jejího podpisu oprávněnými zástupci účastníků Dohody. Smluvní strany souhlasí se zveřejněním této Dohody včetně jejích dodatků v registru smluv. Tato Dohoda nabývá účinnosti dnem jejího zveřejnění v registru smluv.
6. Vlastník souhlasí se zveřejněním své identifikace a dalších parametrů smlouvy, včetně vyplacené ceny.

Přílohy:

- č. 1 Položkový rozpis prací MNG plán,
- č. 2 Náhledová mapa enklávy,
- č. 3 Obecná pravidla,
- č. 4 Vzor vyúčtování,

Ve Vrchlabí dne 9.5.2022

43 01 VRCHLABÍ  
88455 DIČ: CZ00088455

PhDr. Robin Böhnisch  
ředitel Správy KRNAP

V ..... dne 9.5.2022

Mgr. Jindřich Kohout

Za správnost: J. MATERNA

č. 09:

# Rozpočet akce

Název akce: **Bouda Mír 2022**  
 Projekt: Realizace PPK 2022  
 Katastrální území: Černý Důl  
 Termín realizace:  
 od 20.5.2022  
 do 31.10.2022

## Seznam opatření



Pracovní plocha	Výměra (ha)	p.p.č.	Plánovaná činnost	Termín od	Termín do	Jednotková cena (Kč/jednotka)	Podíl plochy (%)	Počet jednotek (ha)	Náklady bez přírážek (Kč)	Přírážky					Cena (Kč) v optimálním termínu	Cena (Kč) při překročení optimálního termínu (druhá kategorie cen)	Poznámka
										dostupnost (%)	svazitost (%)	podmáčenost (%)	Celkem (%)	Celkem (Kč)			
2	3,3346	793/1 794/1 794/5 796 794/12 794/13	Vláčení LM 2022	10. 5. 2022	31. 5. 2022	2000,00	74,68	2,4903	4 980,56	5,90	0,00	5,00	10,90	542,88	5 523,44	4 418,75	
2	3,3346	793/1 794/1 794/5 796 794/12 794/13	senoseč lehkou mechanizací 2022	1. 7. 2022	31. 7. 2022	19400,00	74,68	2,4903	48 311,42	5,90	0,00	5,00	10,90	5 265,94	53 577,36	42 861,89	
2	3,3346	793/1 794/1 794/5 796 794/12 794/13	srážka za SAPS/ANC 2022	1. 7. 2022	31. 10. 2022	-2029,00	74,68	2,4903	-5 052,78	0,00	0,00	0,00	0,00	0,00	-5 052,78	-5 052,78	DPB: 3001/8 (640-0990) DPB: 3001/6 (640-0990) součet srážky SAPS/ANC
4a	0,1351	794/5 793/2 794/2 819/1 819/5 819/11 819/13 794/7 794/8	senoseč lehkou mechanizací 2022	1. 7. 2022	31. 7. 2022	19400,00	100,00	0,1351	2 620,94	5,90	5,00	0,00	10,90	285,68	2 906,62	2 325,30	
4a	0,1351	794/5 793/2 794/2 819/1 819/5 819/11 819/13 794/7 794/8	srážka za SAPS/ANC 2022	1. 7. 2022	31. 10. 2022	-2029,00	78,68	0,1063	-215,68	0,00	0,00	0,00	0,00	0,00	-215,68	-215,68	DPB: 3007/1 (640-0990)

<b>Suma ceny celkem při splnění optimálního termínu opatření:</b>	<b>56 738,96 Kč</b>
---	---------------------

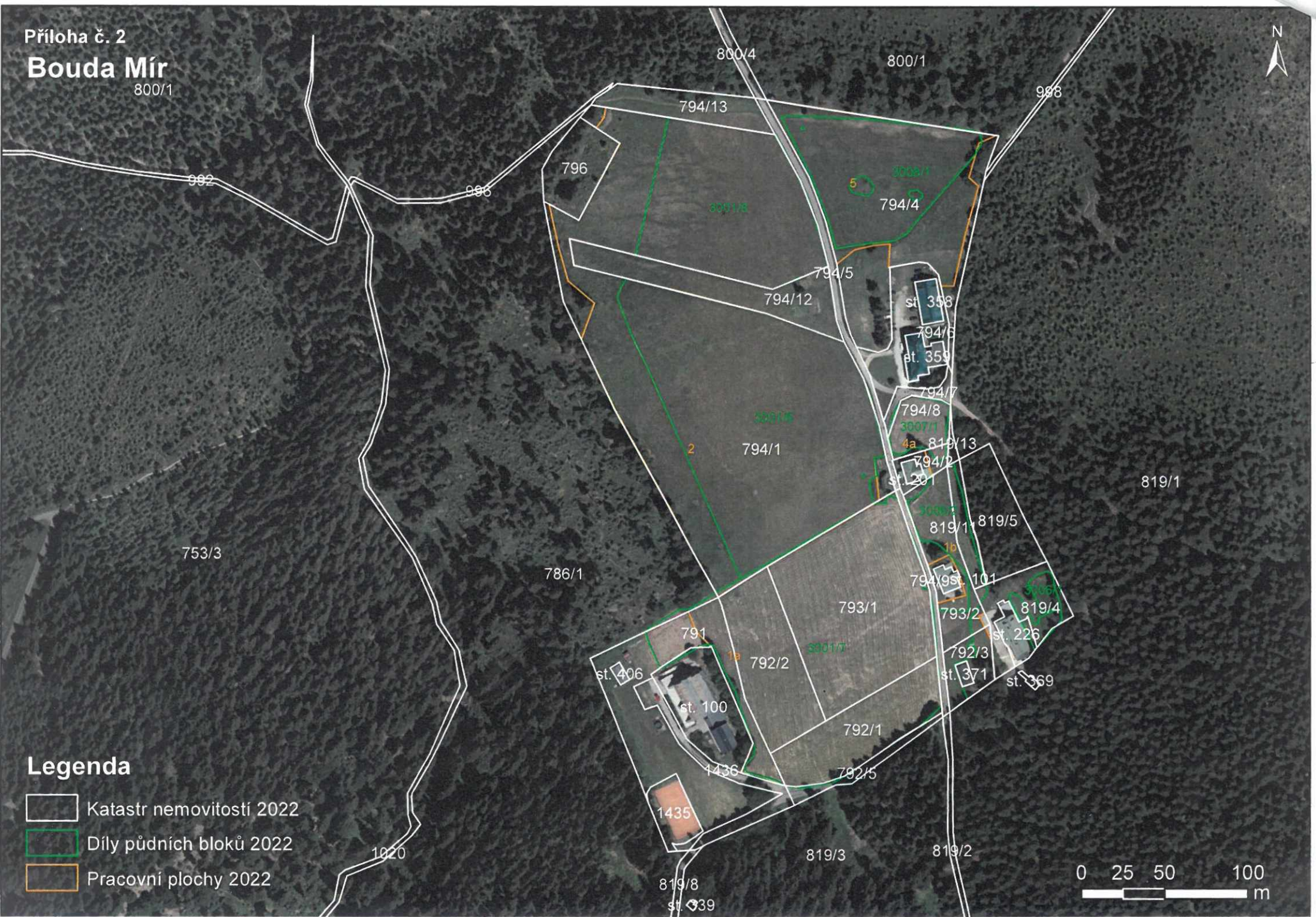
Příloha č. 2  
**Bouda Mír**  
800/1



**Legenda**

-  Katastr nemovitostí 2022
-  Díly půdních bloků 2022
-  Pracovní plochy 2022

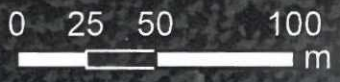

**Vyúčtování skutečných nákladů a soupis provedených prací vynaložených na realizaci opatření na základě „Dohody o realizaci managementových opatření“ dle ust. § 68 odst. 2 a § 69 odst. 3 zák. č. 114/1992 Sb., o ochraně přírody a krajiny (dále jen „Dohoda“)**

**Číslo Dohody:**

**Předmět Dohody:** Péče o vybrané luční enklávy KRNAP a jeho OP

**Program:** Program péče o krajinu

**Poskytovatel příspěvku:**

Správa Krkonošského národního parku  
Sídlo: Dobrovského 3, 543 01 Vrchlabí  
IČ: 00088455

zastoupena: PhDr. Robinem Böhnischem, ředitelem Správy Krkonošského národního parku

jakožto věcně a místně příslušný orgán ochrany přírody podle ustanovení § 78 odst. 1 zákona ČNR č. 114/1992 Sb., o ochraně přírody a krajiny, v platném znění.

**Vlastník/nájemce:**

Místo bydliště:

IČO:

Bankovní spojení:

Enkláva:                      k.ú.:                      p.p.č. (viz. příloha č. 1 Dohody).

**Provedená opatření:**

na výměře ..... ha.

Práce **byly** provedeny vlastními prostředky a silami.

Celková výše přiznaného finančního příspěvku:

V(e) Vrchlabí dne:

Podpis/razítko vlastníka/nájemce: