

KUPNÍ SMLOUVA

Město Litvínov

se sídlem: Městský úřad Litvínov, náměstí Míru 11, 436 01 Litvínov
 IČO: 00266027
 DIČ: CZ00266027
 zastoupené: Mgr. Kamilou Bláhovou, starostkou
 bankovní spojení: Komerční banka, a.s., pobočka Most, expozitura Litvínov,
 č. ú.: 190000921491/0100
 var. symbol (kupní cena pozemků): 509000518
 var. symbol (náklady spojené s uzavřením smlouvy): 506000784
 na straně jedné (dále jen „**strana prodávající**“)

a

EURYSS s.r.o.

se sídlem: Dolní Litvínov 5, 436 01 Litvínov
 IČO: 286 87 272
 DIČ: CZ28687272
 zastoupená: Ing. Vladimír Serdulou, jednatelem
 bankovní účet: 123-435230227/0100

na straně druhé (dále jen „**strana kupující**“)

(strana prodávající a strana kupující dále též společně jako „**smluvní strany**“)

uzavírají níže uvedeného data tuto kupní smlouvu dle § 2079 a násl. a § 2128 a násl. zákona č. 89/2012 Sb., občanského zákoníku, ve znění pozdějších předpisů (dále jen „**občanský zákoník**“) (dále jen „**smlouva**“)

Článek 1. – Předmět smlouvy

1.1. Strana prodávající prohlašuje, že má ve výlučném vlastnictví následující pozemky:

- 1.1.1. parcela číslo 805/2, ostatní plocha, jiná plocha, 590 m²;
- 1.1.2. parcela číslo 839/1, ostatní plocha, sportoviště a rekreační plocha, 974 m²;
- 1.1.3. parcela číslo 841/1, ostatní plocha, zeleň, 585 m²;
- 1.1.4. parcela číslo 842, zahrada, 395 m²;
- 1.1.5. parcela číslo 2503, ostatní plocha, ostatní komunikace, 1 152 m²;

vše zapsáno v katastru nemovitostí vedeném Katastrálním úřadem pro Ústecký kraj, Katastrálním pracovištěm v Mostě na listu vlastnictví č. 1 pro obec Litvínov, katastrální území Horní Litvínov (dále jen „**nemovitosti**“).

1.2. Geometrickým plánem č. 3289-3/2022 ověřeným ~~18. 2. 2022~~ dne 18. 2. 2022 pod číslem 84/2022, a potvrzeným Katastrálním úřadem pro Ústecký kraj, Katastrální pracoviště v Mostě dne 21. 2. 2022 pod číslem PGP-158/2022-508, byly výše uvedené nemovitosti rozděleny následovně:

- 1.2.1. z pozemku par. č. 805/2 oddělen pozemek označený jako par. č. 805/2 o výměře 587 m²,
- 1.2.2. z pozemku par. č. 839/1 oddělen pozemek označený jako par. č. 839/3 o výměře 160 m²,
- 1.2.3. z pozemku par. č. 841/1 oddělen pozemek označený jako par. č. 841/1 o výměře 309 m²,
- 1.2.4. z pozemku par. č. 842 oddělen pozemek označený jako par. č. 842/1 o výměře 304 m²,
- 1.2.5. z pozemku par. č. 2503 oddělen pozemek označený jako par. č. 2503/2 o výměře 28 m²,

(dále jen „**geometrický plán**“); tento geometrický plán tvoří přílohu č. 1 této smlouvy.

- 1.3. Strana prodávající touto smlouvou prodává následující pozemky, jak stojí a leží, a to se všemi součástmi a příslušenstvím a strana kupující tyto pozemky kupuje a nabývá je do svého vlastnictví, to vše za kupní cenu stanovenou touto smlouvou:
- 1.3.1. nově vzniklý pozemek par. č. 805/2 (oddělený z pozemku par. č. 805/2);
 - 1.3.2. nově vzniklý pozemek par. č. 839/3 (oddělený z pozemku par. č. 839/1);
 - 1.3.3. nově vzniklý pozemek par. č. 841/1 (oddělený z pozemku par. č. 841/1);
 - 1.3.4. nově vzniklý pozemek par. č. 842/1 (oddělený z pozemku par. č. 842);
 - 1.3.5. nově vzniklý pozemek par. č. 2503/2 (oddělený z pozemku par. č. 2503);
- (dále jen „**převáděné pozemky**“).
- 1.4. Účelem převodu převáděných pozemků na stranu kupující je umožnění výstavby min. 3 řadových obytných domů na těchto pozemcích stranou kupující (dále jen „**výstavba stranou kupující**“).

Článek 2. – Stav převáděných pozemků

- 2.1. Strana prodávající prohlašuje, že jí není známa skutečnost, že by převáděné pozemky ke dni převodu vlastnického práva k nim dle této smlouvy byly znečištěny způsobem, který by mohl podstatně ohrozit výstavbu řadových obytných domů stranou kupující.
- 2.2. Existence ekologické škody nebo jiné faktické vady na převáděných pozemcích musí být prokázány nezávislým odborným posudkem nebo správním rozhodnutím vydaným před datem podpisu této smlouvy.
- 2.3. Strana kupující výslovně prohlašuje, že si převáděné pozemky prohlédla, s jejich právním i faktickým stavem je seznámena a nemá k nim žádné výhrady. Převáděné pozemky kupuje ve stavu, jak stojí a leží.

Článek 3. – Kupní cena

- 3.1. Kupní cena převáděných pozemků činí 300 Kč/m² + případná DPH v aktuální výši.
- 3.2. Smluvní strany prohlašují, že v souladu se smlouvou o smlouvě budoucí kupní KT/11894/22 (dále jen „**SoSB**“) strana kupující uhradila straně prodávající jistotu ve výši 50 000 Kč bez DPH, která se na kupní cenu započítává.
- 3.3. Kupní cena pozemků je splatná do 15 dnů od uzavření této smlouvy, a to na základě faktury vystavené stranou prodávající.
- 3.4. Před úplným zaplacením kupní ceny nemůže tato smlouva nabýt věcněprávních účinků.

Článek 4. – Povinnosti strany kupující

- 4.1. Strana kupující se zavazuje, že výstavbu min. 3 řadových obytných domů dokončí do 5 (pěti) let od uzavření SoSB. Dokončením výstavby min. 3 řadových obytných domů se rozumí vznik práva užívat příslušnou stavbu podle stavebního zákona.
- 4.2. V případě porušení povinnosti uvedené v odst. 4.1. této smlouvy stranou kupující,
- 4.2.1. je strana prodávající oprávněna odstoupit od této smlouvy, a současně
 - 4.2.2. straně prodávající vzniká nárok na zaplacení smluvní pokuty ve výši 1/3 kupní ceny dle odst. 3.1. této smlouvy bez DPH, kterou je strana kupující povinna zaplatit straně prodávající do 5 dnů od doručení výzvy k úhradě.

Článek 5. – Předkupní právo

- 5.1. Smluvní strany tímto v souladu s § 2140 a násl. občanského zákoníku sjednávají předkupní právo strany prodávající k převáděným pozemkům, a to jako právo věcné, působící vůči všem nástupcům strany kupující, a to na dobu 6 let od uzavření této smlouvy. Strana prodávající zohlední uvedené sjednání předkupního práva k převáděným pozemkům v návrhu na zápis vlastnického práva k převáděným pozemkům, který podá k příslušnému katastrálnímu úřadu nemovitostí dle odst. 6.1. této smlouvy.
- 5.2. Smluvní strany pro případ převodu převáděných pozemků na stranu prodávající při využití předkupního práva sjednávají kupní cenu ve výši 50 % kupní ceny bez DPH sjednané dle odst. 3.1. této smlouvy; k takto určené ceně bude přičtena případná DPH v aktuální výši.
- 5.3. Strana kupující se zavazuje, že po dobu 6 let od uzavření této smlouvy bez písemného souhlasu strany prodávající neučiní žádný úkon, v jehož důsledku by došlo k výmazu předkupního práva k převáděným pozemkům z katastru nemovitostí, nebo v jehož důsledku by převáděné pozemky zatížil závazkem, který by přešel na stranu prodávající.
- 5.4. V případě porušení povinnosti uvedené v odst. 4.15.3. této smlouvy stranou kupující:
 - 5.4.1. je strana prodávající oprávněna odstoupit od této smlouvy, a současně
 - 5.4.2. straně prodávající vzniká nárok na zaplacení smluvní pokuty ve výši 1/2 kupní ceny dle odst. 3.1. této smlouvy bez DPH, kterou je strana kupující povinna zaplatit straně prodávající do 5 dnů od doručení výzvy k úhradě.

Článek 6. – Další ujednání

- 6.1. Návrh na vklad vlastnického práva do katastru nemovitostí podá strana prodávající, a to po uhrazení veškerých závazků, včetně úhrady kupní ceny, které straně kupující vyplývají z této smlouvy. Poplatek za podání návrhu na vklad vlastnického práva do katastru nemovitostí uhradí strana kupující.
- 6.2. Strana kupující se zavazuje straně prodávající uhradit administrativní náklady na sepsání této smlouvy. Tyto náklady jsou složeny z částky odpovídající 0,5 % z dohodnuté kupní ceny bez DPH, minimálně však ve výši 1 500 Kč + platná sazba DPH. Tyto náklady strana kupující uhradí na základě faktury vystavené stranou prodávající.
- 6.3. Strana prodávající je oprávněna si v průběhu výstavby na převáděných pozemcích nechat zaměřit rozsah výstavby za účelem ověření, že výstavba nezasahuje na pozemky ve vlastnictví strany prodávající. Náklady na zaměření rozsahu výstavby hradí kupující, avšak nejvýše pětkrát v průběhu výstavby. V případě, že stavba prováděná na převáděných pozemcích bude přesahovat na nemovitosti ve vlastnictví strany prodávající, které nejsou předmětem převodu dle této smlouvy, je strana kupující povinna tu část výstavby neprodleně odstranit a obnovit předchozí stav a současně vzniká straně prodávající vůči straně kupující nárok na smluvní pokutu ve výši ½ kupní ceny bez DPH dle odst. 3.1. této smlouvy bez DPH, kterou je strana kupující povinna zaplatit straně prodávající do 5 dnů od doručení výzvy k úhradě.
- 6.4. Strana kupující hradí veškeré náklady související s uzavřením této kupní smlouvy a s převodem převáděných pozemků a náklady související s výstavbou na převáděných pozemcích (např. poplatek za vynětí ze ZPF, náklady na vyhotovení smlouvy apod.).
- 6.5. Strana kupující se zavazuje respektovat stanoviska správců inženýrských sítí vztahující se k převáděným pozemkům.
- 6.6. Strana kupující zajistí souhlas stavebního úřadu s oddělením pozemků a předá jej straně prodávající, a to tak, aby mohl být přiložen k návrhu na vklad do katastru nemovitostí.

- 6.7. Odstoupením od této smlouvy není dotčeno právo strany prodávající na smluvní pokuty, na jejichž zaplacení jí vznikl nárok v souladu s touto smlouvou. V případě odstoupení od smlouvy nemá strana kupující nárok na úhradu již vynaložených nákladů souvisejících s převodem pozemků a výstavbou realizovanou nebo připravovanou stranou kupující na těchto pozemcích; pro odstranění pochybností se strana kupující tímto vzdává veškerých nároků na úhradu jí již vynaložených nákladů.
- 6.8. Vznikem povinnosti strany kupující zaplatit kteroukoliv ze smluvních pokut sjednaných v této smlouvě není dotčeno právo strany prodávající na náhradu újmy vzniklé porušením smluvní povinnosti.





Článek 7. – Závěrečná ustanovení

- 7.1. Součástí této smlouvy jsou následující přílohy:
příloha č. 1 – geometrický plán.
- 7.2. S převodem pozemků vyslovilo souhlas Zastupitelstvo Města Litvínova (strany prodávající) dne 09. 12. 2021 usnesením č. Z/1697/31 a usnesením Zastupitelstva města Litvínov č. Z/1737/33 ze dne 31. 03. 2022. Záměr prodeje byl před projednáním v orgánech Města Litvínov od 22. 10. 2021 do 08. 11. 2021 zveřejněn dle § 39 odst. 1 zák. č. 128/2000 Sb., o obcích (obecní zřízení) ve znění pozdějších předpisů.
- 7.3. Smluvní strany souhlasí s tím, aby tato smlouva byla vedena v evidenci smluv vedené městem Litvínov, která bude přístupná dle zákona č. 106/1999 Sb., o svobodném přístupu k informacím, a která obsahuje údaje o smluvních stranách, předmětu smlouvy, číselné označení smlouvy a datum jejího uzavření.
- 7.4. Smluvní strany prohlašují, že skutečnosti uvedené v této smlouvě nepovažují za obchodní tajemství a udělují svolení k jejich zpřístupnění ve smyslu zákona č. 106/1999 Sb., o svobodném přístupu k informacím.
- 7.5. Tato smlouva bude v plném rozsahu uveřejněna v informačním systému registru smluv dle zákona č. 340/2015 Sb., zákona o registru smluv.
- 7.6. Tato smlouva nabývá platnosti dnem podpisu poslední ze smluvních stran a účinnosti dnem, kdy město Litvínov uveřejní smlouvu v informačním systému registru smluv.
- 7.7. Sjedná se, že smluvní strany považují povinnost doručit písemnost do vlastních rukou za splněnou i v případě, že adresát zásilku, odeslanou na jeho v této smlouvě uvedenou či naposledy písemně oznámenou adresu pro doručování, odmítne převzít, její doručení zmaří nebo si ji v odběrní lhůtě nevyzvedne, a to dnem, kdy se zásilka vrátí zpět odesílateli.
- 7.8. Smluvní strany sjednávají, že lze tuto smlouvu měnit pouze písemnou dohodou smluvních stran, a to formou číselně označeného dodatku podepsaného oběma smluvními stranami.
- 7.9. Tato smlouva je vyhotovena v 5 vyhotoveních, z nichž jedno bude opatřeno ověřenými podpisy. Každá ze smluvních stran obdrží po 2 vyhotovení, vyhotovení s úředně ověřenými podpisy je určeno pro katastrální úřad a bude uloženo u strany prodávající, která jej za podmínek této smlouvy přiloží k návrhu na vklad do katastru nemovitostí.

Za stranu prodávající

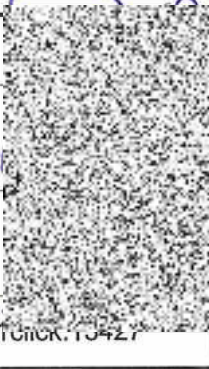
Za stranu kupující

V LITVÍNOVĚ dne 02. 05. 2022V LITVÍNOVĚ dne 28.4. 2022Mgr. Kamila Bláhová
starostkaIng. Vladimír Serdula
jednatel

	Datum	Jméno	Funkce	Podpis
Doplnil:	6.4.2022		referent úseku pozemků	
Schválil:	28. 04. 2022		vedoucí ONM	
Správce rozpočtu:	28. 04. 2022		ekonom ONM	
Právní oddělení:	3.2.2022	FFK Legal s.r.o.		10100K.10421
Schváleno - RM:	1.12.2021 23.3.2022	Číslo usnesení:	R/4828/82 R/4980/88	
ZM:	9.12.2021 31.3.2022	Číslo usnesení:	Z/1697/31 Z/1737/33	
Zveřejněno:	Od: 22.10.2021	Do: 08.11.2021		
Vedení města:		Karel Rosenbaum	2. místostarosta	
Datum uveřejnění smlouvy:			ID smlouvy z registru smluv:	

ZASTUPITELSTVO MĚSTA LITVÍNŮV



Výpis z usnesení

z 31. zasedání Zastupitelstva města Litvínov konaného dne 09. 12. 2021

Usnesení č. Z/1697/31

zastupitelstvo města

schvaluje

společnosti EURYSS s.r.o., IČ: 28687272, se sídlem Dolní Litvínov 5, 436 01 Litvínov, prodej části pozemků:

par. č. 805/2, ostatní plocha, jiná plocha o výměře max. 587 m²,

par. č. 839/1, ostatní plocha, sportoviště a rekreační plocha o výměře max. 163 m²,

par. č. 841/1, ostatní plocha, zeleň o výměře max. 311 m²,

par. č. 842, zahrada o výměře max. 307 m²,

par. č. 2503, ostatní plocha, ostatní komunikace o výměře max. 30 m², vše v k. ú. Horní Litvínov,

za účelem přičlenění k vlastní nemovitosti a výstavby řadových bytových domů dle Zásad pro prodej, pronájem, výpůjčky a pro zřizování věcných břemen u pozemků ve vlastnictví města Litvínov, tj. za cenu 300 Kč/m² bez DPH a dále za podmíněk:

- uzavření smlouvy o budoucí kupní smlouvě,
- uzavření kupní smlouvy do 2 měsíců od vydání opatření příslušného stavebního úřadu pro výstavbu řadových obytných domů (stavební povolení),
- rozvazovací podmínkou budoucí kupní smlouvy bude nevydání opatření příslušného stavebního úřadu pro výstavbu řadových obytných domů (stavební povolení) do 2 let od podpisu smlouvy o budoucí smlouvě kupní,
- povinnost dostavby řadových obytných domů do 5 let od podpisu smlouvy o budoucí kupní smlouvy, pod sankcí odstoupení od smlouvy a zaplacení smluvní pokuty ve výši 100 Kč/m² bez DPH,
- zřízení a trvání předkupního práva pro město Litvínov do doby ukončení záměru výstavby řadových obytných domů (kolaudace stavby),
- veškeré náklady s uzavřením smluv hradí kupující,
- vynětí ze ZPF na náklady kupujícího,
- respektování vyjádření správců inženýrských sítí.

ZASTUPITELSTVO MĚSTA LITVÍNŮV



Výpis z usnesení

z 33. zasedání Zastupitelstva města Litvínov konaného dne 31. 03. 2022

Usnesení č. Z/1737/33

zastupitelstvo města

schvaluje

revokaci části usnesení Zastupitelstva města Litvínova č. Z/1697/31 ze dne 09.12.2021, a to v části textu: „...výstavby řadových bytových domů...“ a nahradit textem „...výstavby řadových obytných domů...“. Dále nahradit text druhého bodu podmínek "- uzavření kupní smlouvy do 2 měsíců od vydání opatření příslušného stavebního úřadu pro výstavbu řadových obytných domů (stavební povolení)," za text "- uzavření kupní smlouvy na základě předloženého opatření příslušného stavebního úřadu pro výstavbu řadových obytných domů (stavební povolení)," ,

VÝKAZ DOSAVADNÍHO A NOVÉHO STAVU ÚDAJŮ KATASTRU NEMOVITOSTÍ

Dosavadní stav				Nový stav										
Označení pozemku parc. číslem	Výměra parcely		Druh pozemku Způsob využití	Označení pozemku parc. číslem	Výměra parcely		Druh pozemku Způsob využití	Typ stavby Způsob využití	Způsob určení výměry	Porovnání se stavem evidence právních vztahů				
	ha	m ²			ha	m ²				Díl přechází z pozemku označeného v katastru nemovitostí	dřívejší poz. evidenci	Číslo listu vlastnictví	Výměra dílu	
										ha	m ²			
805/2	5	90	ostat.pl. jiná plocha	805/2	5	87	ostat.pl. jiná plocha		0					
				805/3		2	ostat.pl. jiná plocha		0	805/2	1		2	
				805/4		1	ostat.pl. jiná plocha		0	805/2	1		1	
808	1	66	zahrada	808	1	66	zahrada		0		1			
838	11	76	ostat.pl. zeleň	838	11	76	ostat.pl. zeleň		0		1			
839/1	9	74	ostat.pl. sport.a rekre.pl.	839/1	8	14	ostat.pl. sport.a rekre.pl.		0					
				839/3	1	60	ostat.pl. sport.a rekre.pl.		0	839/1	1	1	60	
841/1	5	85	ostat.pl. zeleň	841/1	3	09	ostat.pl. zeleň		0					
				841/3	2	75	ostat.pl. zeleň		0	841/1	1	2	75	
				841/4	1		ostat.pl. zeleň		0	841/1	1		1	
842	3	95	zahrada	842/1	3	04	zahrada		0	842	1	3	04	
				842/2		91	zahrada		0	805/2 842	1 1		0.48 91	b a
													91	
2503	11	52	ostat.pl. ostat.komunikace	2503/1	11	24	ostat.pl. ostat.komunikace		0	2503	1	11	24	
				2503/2		28	ostat.pl. ostat.komunikace		0	2503	1		28	
	50	38			50	38								

Zpřesnění geometrického a polohového určení pozemků podle § 50 odst. 1 písm. a) katastrálního zákona navržené v tomto geometrickém plánu lze v katastru nemovitostí provést jen na základě souhlasného prohlášení.

GEOMETRICKÝ PLÁN pro rozdělení pozemku průběh vytyčené nebo vlastnický zpřesněné hranice pozemků	Geometrický plán ověřil úředně oprávněný zeměměřický inženýr:	Stejnopis ověřil úředně oprávněný zeměměřický inženýr:
	Jméno, příjmení:	Jméno, příjmení:
	Číslo položky seznamu úředně oprávněných zeměměřických inženýrů: 2864/2018	Číslo položky seznamu úředně oprávněných zeměměřických inženýrů: 2864/2018
	Dne: 18.2.2022 Číslo: 84/2022	Dne: 22.2.2022 Číslo: 38/2022
	Náležitostní a přesností odpovídá právním předpisům.	Tento stejnopis odpovídá geometrickému plánu v elektronické podobě uloženému v dokumentaci katastrálního úřadu.
Vyhotovitel: NAVI komplex s.r.o. Vladislavova 3208, Teplice tel. 776 760 007 Číslo plánu: 3289-3/2022 Okres: Most Obec: Litvínov Kat. území: Horní Litvínov Mapový list: Teplice 6-9/12 Dosavadním vlastníkům pozemků byla poskytnuta možnost seznámit se v terénu s průběhem navrhovaných nových hranic, které byly označeny předepsaným způsobem.	Katastrální úřad souhlasí s očíslováním parcel. Katastrální úřad pro Ústecký kraj KP Most PGP-158/2022-508 2022.02.21 14:52:40 CET	Ověřený stejnopis geometrického plánu v listinné podobě.

Výkaz údajů o bonitovaných půdně ekologických jednotkách (BPEJ) k parcelám nového stavu

Parcelní číslo podle		Kód BPEJ	Výměra		BPEJ na dflu parcely	Parcelní číslo podle		Kód BPEJ	Výměra		BPEJ na dflu parcely
katastru nemovitostí	zjednodušené evidence		ha	m ²		katastru nemovitostí	zjednodušené evidence		ha	m ²	
808		22213	1	66							
842/1		22213	3	04						91	
842/2		22213	0.	48 91	b a						

Seznam souřadnic (S–JTSK)

Číslo bodu	Souřadnice pro zápis do KN			Poznámka
	Y	X	kód kv.	
222-475	791817.22	978314.25	6	barva-obrublek
1372-623	791660.74	978292.66	6	barva-asfalt
1372-1756	791720.17	978291.95	6	barva-asfalt
1372-2139	791744.54	978312.25	6	kolík
1372-2153	791745.32	978293.87	6	barva-obrublek
1372-3365	791822.52	978332.68	6	barva-obrublek
1372-3369	791822.58	978333.48	6	barva-obrublek
1835-7	791783.03	978295.08	3	barva-obrublek
1835-26	791801.31	978295.72	3	barva-obrublek
1835-27	791746.08	978294.70	3	barva-obrublek
1875-44	791747.77	978346.87	6	kolík
9	791806.92	978327.05	3	geodetický hřeb
10	791816.72	978312.10	3	barva-obrublek
11	791814.18	978301.45	3	barva-obrublek
12	791811.87	978297.02	3	barva-obrublek
13	791808.67	978296.02	3	barva-obrublek
15	791745.29	978294.69	3	barva-obrublek
17	791745.48	978322.33	3	plastový mezník
18	791777.43	978324.57	3	plastový mezník
19	791779.28	978324.70	3	plastový mezník
20	791800.95	978326.54	3	plastový mezník
21	791815.49	978306.75	3	barva-obrublek
22	791805.19	978295.88	3	barva-obrublek
23	791803.58	978295.81	3	barva-obrublek
24	791813.86	978300.38	3	barva-obrublek
25	791813.04	978298.61	3	barva-obrublek
26	791810.99	978296.40	3	barva-obrublek
27	791810.11	978296.18	3	barva-obrublek
28	791819.10	978316.90	3	barva-obrublek
29	791817.95	978311.74	3	barva-obrublek
30	791816.90	978307.49	3	barva-obrublek
31	791815.29	978300.10	3	barva-obrublek
32	791814.94	978299.10	3	barva-obrublek
33	791813.95	978297.39	3	barva-obrublek
34	791812.72	978295.80	3	barva-obrublek
35	791811.92	978295.17	3	barva-obrublek
36	791811.01	978294.62	3	barva-obrublek
37	791810.00	978294.41	3	barva-obrublek
38	791808.68	978294.35	3	barva-obrublek
39	791783.03	978293.41	3	barva-obrublek
40	791745.41	978293.01	3	barva-obrublek
41	791811.55	978294.95	3	barva-obrublek

2502

39
1835-7

25.70

18.23

1835-26

2.25

1.80

3.50

1.13

1.11

1.88

1.11

3.43

7.58

5.52

4.35

2.18

2.18

5.26

16.18

0.80

372-3365

372-3369

0.80

222-475

17.32

6.03

21.78

1.82

1.82

1.82

1.82

1.82

1.82

1.82

1.82

1.82

1.82

1.82

1.82

1.82

1.82

1.82

1.82

1.82

1.82

1.82

1.82

1.82

1.82

1.82

1.82

1.82

1.82

1.82

1.82

1.82

1.82

1.82

1.82

1.82

1.82

1.82

1.82

2503/1
2503

Rooseveltova

2503/2

841/4

V
841/1

Q
842
842/1

V
841/3

Q
842/2
a

Litvínov-střed

840/1

LITVÍNŮV

805/1

805/2

V
788/13

7886

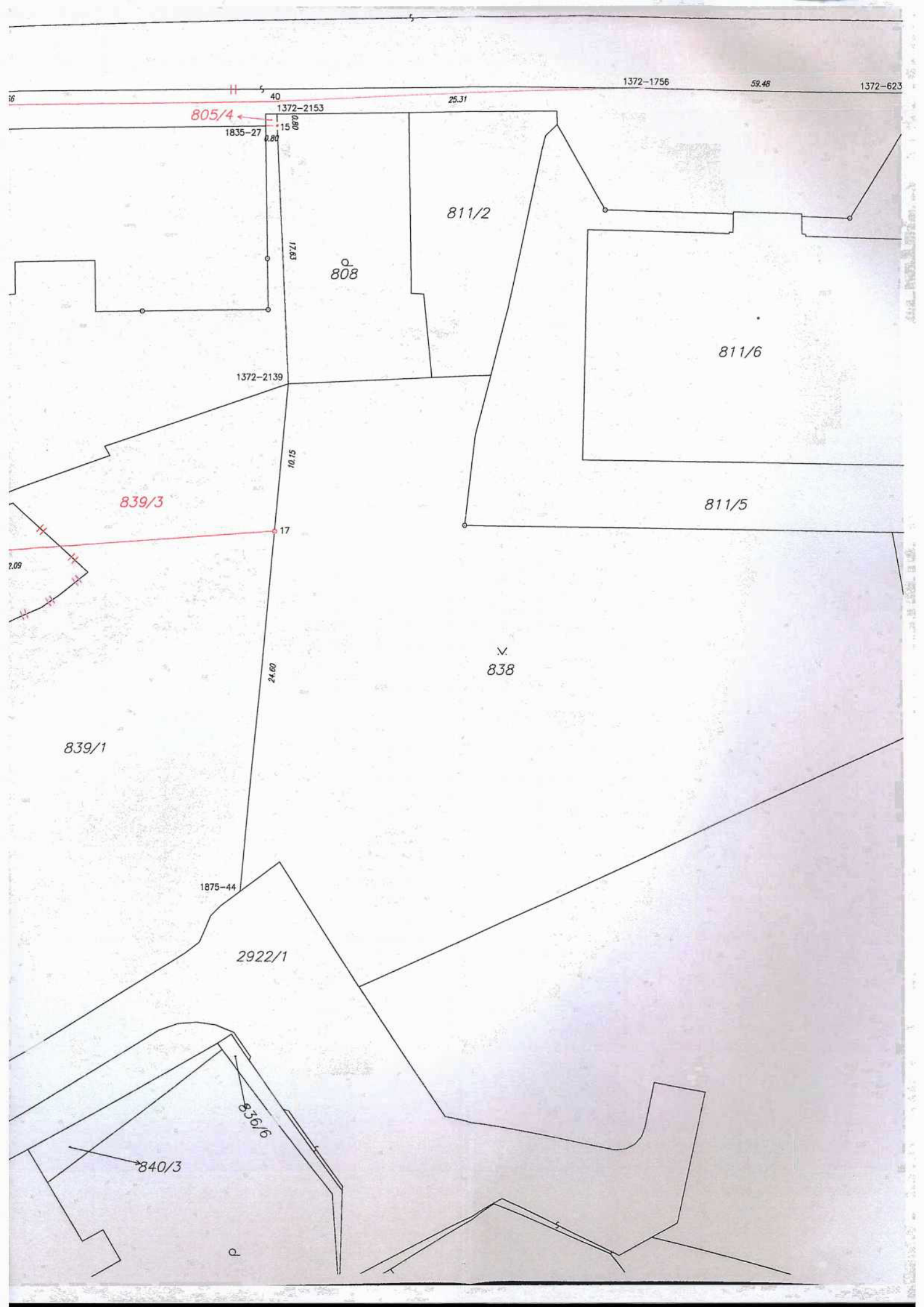

1372-1756

59.48

1372-623

805/4

1372-2153

811/2

808

811/6

1372-2139

811/5

839/3

838

839/1

1875-44

2922/1

840/3

856/6

P

17.63

10.15

24.60

40

15

17.80

0.80

15

17.63

17.63

17.63

17.63

17.63

17.63

17.63

17.63

17.63

17.63

17.63

17.63

17.63

17.63

17.63

17.63

17.63

17.63

17.63

17.63

17.63

17.63

17.63

17.63

17.63

17.63

17.63

17.63

17.63

17.63

17.63

17.63

17.63

17.63

17.63

17.63

17.63

17.63

17.63

17.63

17.63

17.63

25.31

1835-27

1835-27

1835-27

1835-27

1835-27

1835-27

1835-27

1835-27

1835-27

1835-27

1835-27

1835-27

1835-27

1835-27

1835-27

1835-27

1835-27

1835-27

1835-27

1835-27

1835-27

1835-27

1835-27

1835-27

1835-27

1835-27

1835-27

1835-27

1835-27

1835-27

1835-27

1835-27

1835-27

1835-27

1835-27

1835-27

1835-27

1835-27

1835-27

1835-27

1835-27

1835-27

1835-27

1835-27

1835-27

1835-27

1835-27

1835-27

1835-27

1835-27

1835-27

1835-27

1835-27

1835-27

1835-27

1835-27

1835-27

1835-27

1835-27

1835-27

16

2.09

2.09

2.09

2.09

2.09

2.09

2.09

2.09

2.09

2.09

2.09

2.09

2.09

2.09

2.09

2.09

2.09

2.09

2.09

2.09

2.09

2.09

2.09

2.09

2.09

2.09

2.09

2.09

2.09

2.09

2.09

2.09

2.09

2.09

2.09

2.09

2.09

2.09