

# KUPNÍ SMLOUVA

č.j.: 3/2022

## Smluvní strany

### Mateřská škola Boskovice, příspěvková organizace

Sídlo: Lidická 1690, 1691, 680 01 Boskovice

Jednající:

IČ: 62072871

DIC:

CZ62072871

dále jen **Odběratel** na straně jedné

a

### AUTOCONT a.s.

Sídlo: Hornopolská 3322/34, 702 00 Ostrava

Obchodní divize: divize MM

Jednající:

Bankovní spojení:

IČ: 04308697

DIC:

CZ04308697

spisová značka OR: B 11012 vedená u Krajského soudu v Ostravě

dále jen **Dodavatel** na straně druhé,

uzavírají níže psaného dne, měsíce a roku ve smyslu § 2079 občanského zákoníku tuto Smlouvu

## 1. Všeobecné obchodní podmínky

- 1.1. Základní obchodní vztah mezi Odběratelem a Dodavatelem je vymezen všeobecnými obchodními podmínkami, které jsou nedílnou součástí této Smlouvy a jsou uvedeny v Příloze č.1 Smlouvy.

## 2. Definice pojmů

- 2.1. Používá-li tato Smlouva v dalším textu termíny, psané s velkým počátečním písmenem, ať už v singuláru nebo plurálu, je jejich význam definován ve všeobecných obchodních podmínkách.

## 3. Předmět plnění

- 3.1. Předmětem plnění této Smlouvy je závazek Dodavatele dodat Odběrateli zboží dle Přílohy č. 2 této Smlouvy.

## 4. Termíny plnění, harmonogram dodávky

- 4.1. Smluvní strany dohodly následující termíny pro dodání/předání Předmětu plnění:  
Předmět plnění bude dodán v termínu do 11.4.2022
- 4.2. Smluvní strany berou na vědomí, že dodržení sjednaných termínů Plnění je podmíněno poskytnutím řádné součinnosti Odběratele.

## 5. Cena předmětu plnění (kupní cena)

- 5.1. Ceny uvedené v tomto článku jsou uvedeny jako ceny bez DPH a s DPH ve výši platné ke dni uzavření Smlouvy. Dojde-li ke změně sazby DPH, bude DPH účtována podle právních předpisů platných v době uskutečnění zdanitelného plnění. Takováto změna ceny není důvodem k uzavření dodatku ke Smlouvě.
- 5.2. Celková cena předmětu plnění podle článku 3 je stanovena dohodou a činí 85 067,84 Kč (slovy: osmdesátpěttisícšedesátsedmcelýchosmdesátčtyřikorun)

Cena bez DPH	sazba DPH	částka DPH	celková cena včetně DPH
70 304,00 Kč	21 %	14 763,84 Kč	85 067,84 Kč

## 6. Platební podmínky

- 6.1. Způsob úhrady, splatnost

### Úhrada fakturou

Smluvní strany se dohodly na bezhotovostním placení z účtu Odběratele na účet Dodavatele. Platba se uskuteční v korunách českých na základě faktury - daňového dokladu, se splatností 30 dnů od vystavení faktury. Daňový doklad musí obsahovat veškeré náležitosti v souladu se zákonem č. 235/2004 Sb. V případě, že faktura vystavená Dodavatelem nebude obsahovat náležitosti dle této Smlouvy, je Odběratel oprávněn fakturu vrátit Dodavateli, přičemž po doručení opravené faktury začne znovu od počátku běžet lhůta její splatnosti.

- 6.2. Povinnost úhrady

Povinnost Odběratele zaplatit je splněna dnem připsání příslušné finanční částky na účet Dodavatele.

- 6.3. Právo a povinnost fakturovat

- 6.3.1. Zhotoviteli vzniká právo fakturovat, tj. vystavit daňový doklad Odběrateli za plnění uvedené v bodě 3. dnem podepsání dodacího listu.
- 6.3.2. Dodavateli vzniká povinnost fakturovat, tj. vystavit daňový doklad do 15 dnů od data uskutečnění zdanitelného plnění. Plnění se považuje za uskutečněné dnem předání zboží.
- 6.3.3. Datem uskutečnění zdanitelného plnění na vystaveném daňovém dokladu dle bodu 6.3.2. je datum předání zboží uvedené na dodacím listu.
- 6.3.4. Faktury budou předávány nebo zasílány následovně:

Elektronickou poštou na adresu 

## 7. Zmocnění k jednání

- 7.1. Kontaktní osoby



- 7.1.1. Kontaktní osoba Dodavatele:

Jméno a příjmení:

E-mail:

Tel.:

Adresa:

  
  
  
 AUTOCONT a.s., Kpt. Jaroše 25, 680 01 Boskovice

- 7.1.2. Kontaktní osoba Odběratele:

Jméno a příjmení:

E-mail:



  

Tel.:   
Adresa: Mateřská škola Boskovice, Lidická 1690, 1691, 680 01 Boskovice

#### 7.2. Oprávněné osoby

Jsou zplnomocněné osoby smluvních stran, které jsou oprávněny jednat jménem smluvních stran o všech smluvních a obchodních záležitostech týkajících se Smlouvy a souvisejících s jejím plněním.

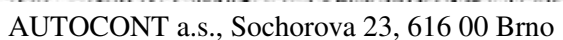
##### 7.2.1. Oprávněné osoby Dodavatele:

Jméno a příjmení:   
E-mail:   
Tel.:   
Adresa: AUTOCONT a.s., Sochorova 23, 616 00 Brno

##### 7.2.2. Oprávněné osoby Odběratele:

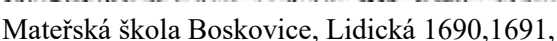
Jméno a příjmení:   
E-mail:   
Tel.:   
Adresa: Mateřská škola Boskovice, Lidická 1690,1691, 680 01 Boskovice

7.3. Všechna oznámení mezi smluvními stranami, která se vztahují k této smlouvě, nebo která mají být učiněna na základě této smlouvy, musí být učiněna v písemné formě a doručeny opačné straně, nebude-li stanoveno, nebo mezi smluvními stranami dohodnuto jinak.

7.4. Oznámení se považují za doručena uplynutím třetího (3) dne po jejich prokazatelném odeslání.

7.5. Smluvní strany se zavazují, že v případě změny své adresy budou o této změně druhou smluvní stranu informovat nejpozději do tří (3) dnů.

## 8. Místo a způsob plnění

#### 8.1. Místo plnění:

Nebude-li v konkrétním případě sjednáno jinak, místem plnění předmětu Smlouvy je adresa sídla Odběratele.

#### 8.2. Doprava:

Dopravu zajišťuje Dodavatel na své náklady.

## 9. Přechod vlastnictví a nebezpečí škody

#### 9.1. Přechod vlastnického práva předmětu plnění a jeho částí

Vlastnické právo k předmětu plnění, které je specifikované v Příloze č.2 této Smlouvy, přechází na Odběratele v okamžiku zaplacení předmětu plnění podle článku 5 této smlouvy.

#### 9.2. Předání předmětu plnění a jeho částí

Jednotlivé části předmětu plnění budou předávány v termínech uvedených v článku 4 Smlouvy. Předání bude potvrzeno podpisem dodacího listu.

#### 9.3. Nebezpečí škody

Nebezpečí vzniku nahodilé škody na předmětu plnění přechází na Odběratele okamžikem jeho převzetí. Je-li předmět plnění přepravován podle přepravních pokynů Odběratele, přechází na Odběratele riziko ztráty, poškození či zničení okamžikem předání předmětu plnění poštovní přepravě či prvnímu dopravci za účelem dopravy předmětu plnění Odběrateli. Až do úplného zaplacení ceny plnění je předmět plnění ve vlastnictví Dodavatele, a to i v případě začlenění do systému, který je majetkem Odběratele, resp. systému, který Odběratel využívá. Jakékoli zcizení předmětu plnění, jeho poskytnutí do zástavy nebo zřízení zajišťovacího převodu práva či jiného závazkového vztahu k předmětu plnění ve prospěch třetí strany je bez souhlasu Dodavatele vyloučeno.

## 10. Změnové řízení

- 10.1. Požadavky na změny předmětu plnění, které mají vliv na cenu plnění nebo termíny plnění včetně dílčích, budou provedeny formou dodatku této Smlouvy. Změny budou odsouhlaseny oběma stranami a dodatek se změnami se stává nedílnou součástí této Smlouvy.

## 11. Práva a povinnosti smluvních stran

- 11.1. Součinnost smluvních stran:  
Práva a povinnosti smluvních stran jsou uvedeny ve všeobecných obchodních podmínkách.
- 11.2. Souhlas smluvních stran:  
Smluvní strany souhlasí s užitím rámcových údajů o plnění poskytnutém dle této smlouvy jako referenčních údajů pro osvědčení odběratele o poskytnuté službě nebo prohlášení dodavatele o poskytnuté službě. Jako veřejné referenční údaje nemohou být užity údaje, na něž se vztahuje stranami sjednaný, zveřejnění omezující, režim, např. údaje o obchodním tajemství nebo závazky některé smluvní strany plynoucí z platné NDA smlouvy.

## 12. Odpovědnost za škodu

- 12.1. Dodavatel odpovídá Odběrateli za škodu, způsobenou zaviněným porušením povinností vyplývajících z této Smlouvy nebo z obecně závazného právního předpisu.
- 12.2. Dodavatel neodpovídá za škodu, která byla způsobena jinou osobou než Dodavatelem, či jím pověřeným subjektem, nesprávným nebo neadekvátním přístupem Odběratele a v důsledku událostí vyšší moci.
- 12.3. Dodavatel odpovídá Odběrateli za škodu způsobenou Odběrateli zaviněným porušením povinností stanovených touto smlouvou, maximálně však do výše hodnoty plnění podle této Smlouvy.
- 12.4. Smluvní strany se výslovně dohodly, že celková výše náhrady škody z jedné škodní události nebo série vzájemně propojených škodných událostí, který by v příčinné souvislosti s plněním Smlouvy mohly vzniknout, se limituje u skutečné škody a u ušlého zisku celkem do výše hodnoty plnění podle této Smlouvy. Tyto částky představují současně maximální předvídatelnou škodu, která může případně vzniknout porušením povinností Dodavatele.

## 13. Záruka

- 13.1. Na dodané plnění dle Přílohy č.2 této Smlouvy poskytuje Dodavatel záruku v délce 24 měsíců.
- 13.2. Dodavatel bude poskytovat Odběrateli záruční a pozáruční servis a podporu dodané techniky a služeb ve smyslu všeobecných obchodních podmínek, které jsou uveeny v Příloze č.1 této Smlouvy.
- 13.3. Záruční lhůty touto Smlouvou sjednané začnou plynout ode dne protokolárního předání a převzetí příslušného předmětu plnění.
- 13.4. Servisní středisko Dodavatele pro hlášení závad je v:

AUTOCONT a.s.



- 13.5. Dodavatel provede o každém servisním zásahu písemný záznam, který předá Odběrateli a nechá si ho od něj potvrdit.

## 14. Prodlení, sankce

- 14.1. Jestliže je Odběratel v prodlení s placením peněžitého závazku nebo řádně a včas neplní závazky k věcné nebo časově umístěné součinnosti či spolupůsobení, z důvodů ležících na straně Odběratele, pak platí tato ujednání:
- 14.1.1. Je-li Odběratel v prodlení s placením zálohy nebo faktury po dobu delší než patnáct (15) dnů, je Dodavatel oprávněn vyúčtovat a Odběratel povinen zaplatit úroky z prodlení ve výši 0,05 % z dlužné částky za každý den prodlení až do zaplacení.
- 14.1.2. V případě, že z důvodů na straně Odběratele nedošlo k realizaci předmětu plnění, zavazuje se odběratel uhradit Dodavateli smluvní pokutu ve výši 2 % ze sjednané ceny plnění bez DPH. Tato smluvní pokuta je započitatelná proti případně poskytnuté záloze.

## 15. Platnost, odstoupení a zánik smlouvy

- 15.1. Tato Smlouva nabývá platnosti a účinnosti dnem podpisu zástupců obou smluvních stran a končí dnem splnění závazků obou smluvních stran této Smlouvy.
- 15.2. Smluvní strany se zavazují nepostoupit závazky nebo pohledávky z této Smlouvy třetí osobě bez písemného souhlasu druhé strany.
- 15.3. Skončit platnost této Smlouvy lze dohodou smluvních stran, která musí mít písemnou formu.
- 15.4. Smluvní strana může od této Smlouvy okamžitě odstoupit, pokud se smluvní strana dopustila vůči druhé smluvní straně jednání vykazujícího znaky nekalé soutěže. Odstoupení nabývá účinnosti dnem doručení písemného oznámení o odstoupení druhé smluvní straně.
- 15.5. Smluvní strany jsou povinny vzájemnou dohodou písemně vypořádat dosavadní smluvní plnění nejpozději do 1 měsíce od skončení účinnosti Smlouvy odstoupením.
- 15.6. Každá smluvní strana je oprávněna jednostranně odstoupit od smlouvy, jestliže:
- 15.6.1. druhá smluvní strana neplní hrubě podmínky smlouvy, byla na tuto skutečnost upozorněna, nesjedнала nápravu ani v dodatečně poskytnuté přiměřené lhůtě
- 15.6.2. druhá smluvní strana je v úpadku nebo ztratila oprávnění k podnikatelské činnosti podle platných předpisů (o této skutečnosti je povinnost podat informaci neprodleně)
- 15.6.3. na majetek druhé smluvní strany byly zahájeny úkony, které nasvědčují zahájení exekučního řízení. O této skutečnosti je povinnost podat informaci neprodleně.

## 16. Řešení sporů

- 16.1. Jakýkoli právní postup, nebo soudní spor vedený v souvislosti s touto smlouvou, bude zahájen a veden u příslušného soudu České republiky s tím, že strany v této souvislosti ve smyslu ustanovení § 89a občanského soudního řádu sjednávají pro všechny spory, u nichž jsou k řízení v prvním stupni příslušné okresní soudy místní příslušnost Obvodního soudu pro Prahu 9 a pro všechny spory, u nichž jsou k řízení v prvním stupni příslušné krajské soudy místní příslušnost Městského soudu v Praze.

## 17. Závěrečná ustanovení

- 17.1. Vztahy mezi stranami se řídí ustanoveními této Smlouvy, všeobecnými obchodními podmínkami, které tvoří Přílohu č.1 této Smlouvy a občanským zákoníkem. V částech vztahujících se k udělení práva užití programů splňujících znaky autorského díla se použije režim autorského zákona. Pro případ, že by některé ustanovení této Smlouvy bylo v rozporu s právními předpisy zakotvujícími ochranu práv spotřebitele, pak se takové ustanovení této Smlouvy pro právní vztah definovaný touto Smlouvou nepoužije a bude aplikován příslušný právní předpis.

- 
- 17.2. Obsah Smlouvy může být měněn jen dohodou stran smluvních a to vždy jen vzestupně číslovanými písemnými dodatky potvrzenými Oprávněnými osobami smluvních stran.
- 17.3. Smlouva se vyhotovuje ve dvou stejnopisech vlastnoručně signovaných smluvními stranami, z nichž každá smluvní strana obdrží po jedné.
- 17.4. Nedílnou součástí Smlouvy jsou přílohy:  
Příloha č.1 – Všeobecné obchodní podmínky  
Příloha č.2 – Předmět plnění  
Příloha č.3 – Plná moc

V Boskovicích dne: 11.4.2022



Mateřská škola Boskovice, p.o.



ředitelka

V Brně dne: 11.4.2022

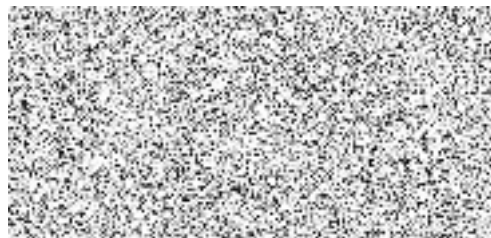

AUTOCONT a.s.



ředitel RC, na základě plné moci

---

**Příloha č.1 – Všeobecné obchodní podmínky AUTOCONT a.s.**

## Příloha č.2 – Předmět plnění

Č. položky	Popis	Množství	Jedn.	Jedn. cena	DPH	Částka
1870483621P215RY 5S	Acer TravelMate P2 (TMP215-41-G2-R8C8) Ryzen 5 Pro 5650U / 8GB / 512GB SSD / 15,6" FHD IPS / MIL-STD 810G / W10 PRO EDU / Černý (NX.VRYEC.004)	4,00	ks	16 500,00	21%	66 000,00
809988381019	Microsoft 365 A1 for devices for faculty	4,00	ks	826,00	21%	3 304,00
155949531	DICOTA BASE XX Laptop Slim Case 14-15.6" Black	4,00	ks	250,00	21%	1 000,00
<b>Celkem</b>						70 304,00
Částka DPH						14 763,84
<b>Celkem včetně DPH</b>						<b>85 067,84</b>

## Příloha č.3 – Plná moc



