MINISTERSTVO VNITRA
ČESKÉ REPUBLIKY

č.j.: MV-17744-11/KAP-2017

Přílohy: 1/12

Prováděcí smlouva č. 6

k Rámcové smlouvě na zajištění formulářových řešení 602XML

Níže uvedeného dne, měsíce a roku smluvní strany

Česká republika - Ministerstvo vnitra
Se sídlem: Nad Štolou 936/3, 170 34 Praha 7
Zastoupená: Ing. Jiřím Koldou, ředitelem odboru koncepce, architektury a projektů informačních a komunikačních technologií
IČO: 00007064
DIČ: CZ00007064
Bankovní spojení: [redacted]
Číslo účtu:

(dále jen „**Objednatel**")

na straně jedné

a

Software602 a.s.
Se sídlem: Hornokrčská 15, 140 00 Praha 4
Zastoupená: na základě plné moci
Ing. Janem Petrem, výkonným ředitelem Software602 a.s. a
Ing. Pavlem Nemravou, ředitelem divize Public Software602 a.s.
IČO: 63078236
DIČ: CZ63078236
Zapsaná v obchodním rejstříku vedeném: Městským soudem v Praze, oddíl B, vložka 3044
Bankovní spojení: [redacted]
Číslo účtu:

(dále jen „**Poskytovatel**")

na straně druhé

(Objednatel a Poskytovatel jednotlivě jako „**Smluvní strana**" a společně jako „**Smluvní strany**")

uzavřely tuto Prováděcí smlouvu (dále jen „**Prováděcí smlouva**") k Rámcové smlouvě na zajištění formulářových řešení 602XML č.j. MV-58858-27/VZ-2015 ze dne 8. 8. 2016 (dále jen „**Rámcová smlouva**") v souladu s § 273 odst. 4 zákona č. 134/2016 Sb., o zadávání veřejných zakázek a dle zákona č. 137/2006 Sb., o veřejných zakázkách, ve znění účinném před dnem

nabytí účinnosti zákona č. 134/2016 Sb., a v souladu s ustanovením § 1746 odst. 2 zákona č. 89/2012 Sb., občanský zákoník, ve znění pozdějších předpisů.

Smluvní strany vědomy si svých závazků v této Prováděcí smlouvě obsažených a v úmyslu být touto Prováděcí smlouvou vázány, dohodly se na následujícím znění Prováděcí smlouvy.

Preambule

A. Dne 8. 8. 2016 uzavřel Objednatel s Poskytovatelem Rámcovou smlouvu, na základě které se Poskytovatel zavázal dodávat Objednateli plnění vymezené v Rámcové smlouvě.

B. S ohledem na skutečnost, že nabídka Poskytovatele byla v rámci minitendru vedeného dle článku III Rámcové smlouvy vyhodnocena jako nejvýhodnější a za účelem sjednání dohody o rozsahu konkrétního plnění požadovaného Objednatelem od Poskytovatele, uzavírají Smluvní strany, v souladu s Rámcovou smlouvou, tuto Prováděcí smlouvu.

C. Smluvní strany se dohodly, že pojmy uvedené v této Prováděcí smlouvě velkými písmeny mají stejný význam jako tytéž pojmy uvedené v Rámcové smlouvě, není-li dále v této Prováděcí smlouvě stanoveno jinak. Smluvní strany se dále dohodly, že otázky neupravené v této Prováděcí smlouvě se řídí Rámcovou smlouvou.

I.
Předmět Prováděcí smlouvy

1. Poskytovatel se touto Prováděcí smlouvou, v souladu s Rámcovou smlouvou zavazuje, dodat Objednateli plnění specifikované v Příloze č. 1 této Prováděcí smlouvy.
2. Objednatel se zavazuje zaplatit Poskytovateli cenu poskytnutého plnění, a to v rozsahu a způsobem stanoveným dále v této Prováděcí smlouvě, zejména potom v její Příloze č. 1.
3. Smluvní strany se zavazují poskytnout si navzájem součinnost nezbytnou k řádnému splnění jejich povinností dle této Prováděcí smlouvy.

II.
Cena plnění

4. Smluvní strany se dohodly, že cena za poskytnutí plnění Poskytovatelem dle této Prováděcí smlouvy činí maximálně 4 107 450,- (slovy: čtyři miliony jedno sto sedm tisíc čtyři sta padesát korun českých) bez DPH, tj. maximálně 4 970 014,50 Kč (slovy: čtyři miliony devět set sedmdesát tisíc čtrnáct korun českých a padesát haléřů) včetně DPH.

5. Podrobné vymezení celkové ceny plnění dle předchozího odstavce tohoto článku Prováděcí smlouvy je uvedeno v Příloze č. 1 této Prováděcí smlouvy.

6. Ostatní podmínky vztahující se k platbě ceny za plnění poskytnuté Poskytovatelem dle této Prováděcí smlouvy, jakož i lhůta splatnosti, jsou uvedeny v Rámcové smlouvě.

III.
Doba a místo plnění

7. Smluvní strany se dohodly, že Poskytovatel je povinen dodat plnění dle této Prováděcí smlouvy Objednateli nejpozději v termínu uvedenému v Příloze č. 1 této Prováděcí smlouvy".

8. Místem dodání plnění Poskytovatele dle této Prováděcí smlouvy je pracoviště Objednatele v Praze.

IV.
Doba trvání a ukončení Prováděcí smlouvy

9. Tato Prováděcí smlouva je uzavírána na dobu plnění dle odst. 7., článku III. této Prováděcí smlouvy.

10. Tato Prováděcí smlouva může být ukončena výhradně následujícími způsoby:

    a) uplynutím doby její účinnosti;

    b) písemnou dohodou Smluvních stran;

    c) výpovědí ze strany Objednatele dle tohoto článku Prováděcí smlouvy.

11. Objednatel je oprávněn tuto Prováděcí smlouvu vypovědět i bez uvedení důvodů, a to prostřednictvím písemné výpovědi doručené Poskytovateli na adresu uvedenou na titulní straně této Prováděcí smlouvy nebo později písemně oznámenou Poskytovatelem.

12. Výpovědní lhůta činí tři (3) měsíce a začíná běžet prvním dnem kalendářního měsíce následujícího po doručení výpovědi Poskytovateli.

13. Objednatel je dále oprávněn vypovědět tuto Prováděcí smlouvu s okamžitou účinností, pokud:

    a) je Poskytovatel v prodlení s poskytnutím jakékoliv plnění dle této Prováděcí smlouvy po dobu delší než patnáct (15) dnů; nebo

    b) Poskytovatel bude déle než patnáct (15) dnů v prodlení s odstraněním vad plnění dle této Prováděcí smlouvy nebo opakovaně, tj. nejméně 3 krát, bude v prodlení s odstraněním vad plnění dle této Prováděcí smlouvy;

c) kvalita či jakost plnění dodaného dle této Prováděcí smlouvy opakovaně, tj. nejméně 3 krát, vykáže nižší než smluvenou kvalitu či jakost;

d) Poskytovatel opakovaně, tj. nejméně 3 krát, podstatně poruší svou povinnost dle této Prováděcí smlouvy;

e) je Poskytovatel v likvidaci nebo vůči jeho majetku probíhá insolvenční řízení, v němž bylo vydáno rozhodnutí o úpadku nebo insolvenční návrh byl zamítnut proto, že majetek nepostačuje k úhradě nákladů insolvenčního řízení, nebo byl konkurs zrušen proto, že majetek byl zcela nepostačující nebo byla zavedena nucená správa podle zvláštních právních předpisů;

f) Poskytovatel není schopen poskytovat jakékoli plnění dle této Prováděcí smlouvy, a to ode dne, kdy Poskytovatel písemně prohlásí, že není schopen jakékoliv plnění poskytovat;

g) Objednatel zjistí, že Poskytovatel nabízel, dával, přijímal nebo zprostředkovával jakékoliv hodnoty s cílem ovlivnit chování nebo jednání kohokoliv, ať již státního úředníka nebo někoho jiného, přímo nebo nepřímo, v zadávacím řízení této Prováděcí smlouvy nebo při provádění této Prováděcí smlouvy nebo zkresloval skutečnosti za účelem ovlivnění zadávacího řízení této Prováděcí smlouvy nebo provádění této Prováděcí smlouvy ke škodě Objednatele, včetně užití podvodných praktik k potlačení a snížení výhod volné a otevřené soutěže.

14. Výpovědí této Prováděcí smlouvy nejsou dotčena ustanovení týkající se smluvních pokut, ochrany informací, náhrady škody a ustanovení týkajících se takových práv a povinností, z jejichž povahy vyplývá, že trvají i po ukončení této Prováděcí smlouvy.

15. Jakýkoliv úkon vedoucí k ukončení této Prováděcí smlouvy musí být učiněn v písemné formě a je účinný okamžikem jeho doručení Dodavateli. Zákonné důvody pro ukončení této Prováděcí smlouvy nejsou shora uvedeným dotčeny.

16. Výpověď této Prováděcí smlouvy ze strany Objednatele nesmí být spojeno s uložením jakékoliv sankce k tíži Objednatele.

V.
Ostatní ujednání

17. Veškerá ujednání této Prováděcí smlouvy navazují na Rámcovou smlouvu a Rámcovou smlouvou se řídí, tj. práva, povinnosti či skutečnosti neupravené v této Prováděcí smlouvě se řídí ustanoveními Rámcové smlouvy.

18. V případě, že ujednání obsažené v této Prováděcí smlouvě se bude odchylovat od ustanovení obsaženého v Rámcové smlouvě, má ujednání obsažené v této Prováděcí

smlouvě přednost před ustanovením obsaženým v Rámcové smlouvě, ovšem pouze ohledně plnění sjednaného v této Prováděcí smlouvě. V otázkách touto Prováděcí smlouvou neupravených se použijí ustanovení Rámcové smlouvy.

19. Jestliže se ukáže jakékoliv ustanovení této Prováděcí smlouvy jako neplatné, nevymahatelné nebo neúčinné, nedotýká se tato neplatnost, nevymahatelnost nebo neúčinnost ostatních ustanovení této Prováděcí smlouvy. Smluvní strany se zavazují nahradit do 30 pracovních dnů od doručení výzvy jedné Smluvní strany druhé Smluvní straně neplatné, neúčinné nebo nevymahatelné ustanovení ustanovením platným, účinným a vymahatelným se stejným nebo obdobným obchodním a právním smyslem, případně uzavřít smlouvu novou.

20. Tato Prováděcí smlouva nabývá platnosti a účinnosti dnem podpisu obou Smluvních stran.

21. Nedílnou součástí této Prováděcí smlouvy jsou následující přílohy:

    Příloha č. 1 – Podrobné vymezení plnění Poskytovatele a vymezení kupní ceny.

22. Tato Prováděcí smlouva je vyhotovena v pěti (5) stejnopisech, z nichž každý bude považován za prvopis. Objednatel obdrží po třech (3) stejnopisech a Poskytovatel po dvou (2) stejnopisech této Prováděcí smlouvy.

23. Na důkaz toho, že Smluvní strany s obsahem této Prováděcí smlouvy souhlasí, rozumí jí a zavazují se k jejímu plnění, připojují své podpisy a prohlašují, že tato Prováděcí smlouva byla uzavřena podle jejich svobodné a vážné vůle prosté tísně.

Objednatel
V Praze dne 10. 4. 2017

[redacted]

.....
Ing. Jiří Ko[redacted]
ředitel odboru koncepce, architektury
a projektů informačních a komunikačních
technologií

Poskytovatel
V Praze dne 13. 4. 2017

[redacted]

Ing. Jan [redacted]

[redacted]

SoftwareCOZ
akciová společnost
140 00 Praha 4, Hornokrčská 15
DIČ: CZ63078286

[redacted]

PLNÁ MOC

Obchodní společnost **Software602 a. s.**, IČ: 630 78 236, se sídlem: Praha 4, Hornokrčská 15, zapsaná v obchodním rejstříku vedeném Městským soudem v Praze v oddílu B, vložce 3044 (dále jen „zmocnitel" nebo „společnost"), jednající jediným členem představenstva panem Ing. Richardem Kauckým

tímto zmocňuje
společně

pana **Ing. Jana Petra**, [redacted]
jako **výkonného ředitele společnosti**

a

pana **Ing. Pavla Nemravu**, [redacted]
jako **ředitele divize Public (státní správa) společnosti**

ke všem právním jednáním, k nimž dochází v rámci podnikatelské činnosti společnosti spadajících do obchodní působnosti divize Public (státní správa) společnosti.

Zmocněnci jsou oprávněni zastupovat zmocnitele zejména při jednáních s obchodními partnery, podávání nabídek a uzavírání obchodních smluv spadajících do obchodní působnosti divize Public (státní správa).

Podpisem této plné moci zároveň zmocněnec potvrzuje, že se v plném rozsahu seznámil s aktuálním zněním vnitřního organizačního předpisu společnosti, který vymezuje obchodní působnost divize Public (státní správa) a divize Commerce (komerční firmy).

Zmocněnec není oprávněn ustanovit si za sebe dalšího zmocněnce.

V Praze dne 30. 9. 2014

[redacted]

(úředně ověřený podpis)

OVĚŘOVACÍ DOLOŽKA PRO LEGALIZACI

[redacted]

Výše uvedené zmocnění v plném rozsahu přijímám.

V Praze dne 30. 9. 2014

[redacted]

Ing. Jan Petr

Výše uvedené zmocnění v plném rozsahu přijímám.

V Praze dne 30. 9. 2014

[redacted]

Ing. Pavel Nemrava

OVĚŘOVACÍ DOLOŽKA PRO VIDIMACI

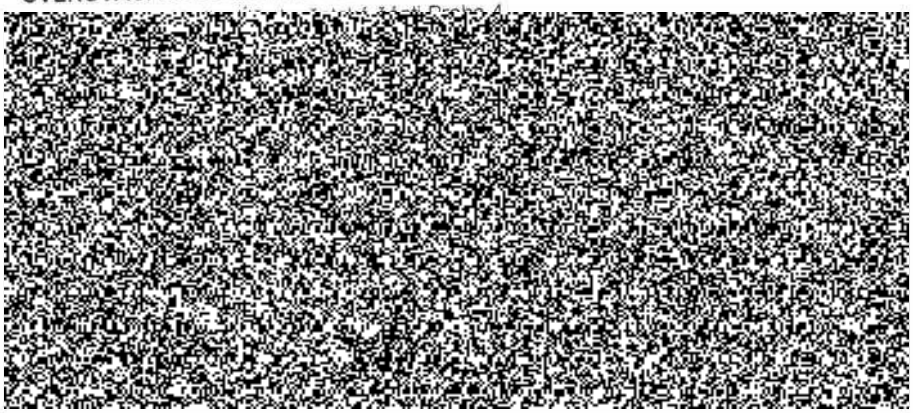

Software602
akciová společnost
140 00 Praha 4, Hornokrčská 15
DIČ: CZ63078296