

SMLOUVA č. NS-21-0131
O PROVOZOVÁNÍ TISKOVÉHO SYSTÉMU
a souvisejících službách



Obchodní společnost: **CDC Data s.r.o.**
Sídlo: Kaštanová 618/141c, Horní Heršpice, Brno, PSČ 617 00
IČ: 253344609
Zápis v OR: Krajský soud v Brně, oddíl C, vložka 27639
Zastoupena: Ing. Zdeňka Strapinová, prokuristka
Plátce DPH: Ano
DIČ: CZ 25344609
Tel : 538 700 555
E-mail: Centrální dispečink servis@cdc.cz,
Dále též jen : „Poskytovatel“

a

Obchodní společnost: **Diagnostický ústav Brno, středisko výchovné péče a základní škola, Brno, Hlinky 140**
Sídlo: Hlinky 55/140, Pisárky, Brno-střed PSČ 603 00
IČ: 00567256
Zápis v OR:
Zastoupena: Mgr. Martin Holý, ředitel
Plátce DPH: NE
DIČ:
Tel.: 
E-mail:
Dále též jen: „Uživatel“

uzavírají níže uvedeného dne, měsíce a roku na základě úplné a bezvýhradné shody o všech dále uvedených ustanoveních podle § 1746 odst. 2 občanského zákoníku tuto smlouvu o provozování tiskového systému a souvisejících službách (dále jen „smlouva“)

1. ÚČEL SMLOUVY

- 1.1 Uživatel má zájem hospodářsky zefektivnit a zkvalitnit tisk dokumentů při své podnikatelské činnosti za tímto účelem hodlá spolupracovat s Poskytovatelem podle této smlouvy.
- 1.2 Účelem této smlouvy je stanovit práva a povinnosti smluvních stran při poskytování služeb spojených s užíváním movitých věcí tvořících tiskový systém po stanovenou dobu pro potřeby Uživatele.
- 1.3 Poskytovatel i Uživatel prohlašují, že nejsou žádným způsobem omezeni v právu uzavřít tuto smlouvu a plnit závazky z ní vyplývající.

2. PŘEDMĚT SMLOUVY

- 2.1 Poskytovatel se zavazuje umožnit Uživateli užívat tiskový systém dle sjednané technické specifikace a konfigurace (dále jen „Tiskový systém“) a poskytovat Uživateli související služby (dále též jen „Služby“), jejichž specifikace je uvedena v Příloze č. 1, která je nedílnou součástí této smlouvy, za podmínek stanovených touto smlouvou.
- 2.2 Uživatel se zavazuje platit poskytovateli za služby uvedené v čl. 2.1 této smlouvy sjednanou cenu.
- 2.3 Na Uživatele nepřechází vlastnické právo k Tiskovému systému ani k jakýmkoli jeho součástí.

3. PŘEDÁNÍ TISKOVÉHO SYSTÉMU

- 3.1 Poskytovatel je povinen umožnit Uživateli užívání Tiskového systému za podmínek uvedených v této smlouvě v souladu s účelem smlouvy.
- 3.2 Poskytovatel je povinen dodat Tiskový systém specifikovaný v Příloze č. 1 této smlouvy na místo určené Uživatelem, které je uvedeno jako místo provozu Tiskového systému. Uživatel na své náklady zajistí předpoklady a podmínky pro instalaci Tiskového zařízení v souladu s technickými podmínkami Tiskového zařízení. Uživatel se zavazuje Tiskové zařízení na místě provozu ve sjednané době převzít.
- 3.3 Na místech provozu je Poskytovatel povinen Tiskový systém instalovat, uvést do provozuschopného stavu a připojit jej k počítačové síti Uživatele tak, aby ho bylo možno užívat z každé stanice v této síti. Poskytovatel je dále povinen instalovat do počítačové sítě Uživatele ovládací software pro Tiskový systém, k čemuž poskytuje Uživateli licenci v souladu s účelem jeho užívání.
- 3.4 Součástí instalace Tiskového systému podle odst. 3.3 smlouvy je zaškolení pracovníků Uživatele v rozsahu jedné hodiny. Toto školení bude provedeno do jednoho týdne po instalaci Tiskového systému, nedohodnou-li se smluvní strany jinak.
- 3.5 Smluvní strany se zavazují potvrdit poskytnutí Tiskového systému písemným protokolem, ve kterém se uvede mimo jiné identifikace Tiskového zařízení výrobním číslem a počáteční stavy výtisků/kopii. Fyzické převzetí Tiskového zařízení Uživatelem má stejné účinky jako potvrzení písemného protokolu.
- 3.6 Poskytovatel není v prodlení s dodáním a instalací Tiskového systému v případě prodlení Uživatele s poskytnutím potřebné součinnosti.

4. PODMÍNKY UŽÍVÁNÍ TISKOVÉHO SYSTÉMU

- 4.1 Uživatel je oprávněn užívat Tiskový systém výhradně v souladu s Poskytovatelem předanými návody k užívání. Poskytovatel je oprávněn plnění této povinnosti Uživatelem vhodným způsobem kontrolovat a za tím účelem požadovat přístup k Tiskovému systému.
- 4.2 Bez souhlasu Poskytovatele není Uživatel oprávněn provádět na Tiskovém systému žádné změny či zásahy do jeho hardware či software, či měnit jeho umístění.
- 4.3 Vzhledem k potřebě zajištění optimálních podmínek provozu Tiskového systému se Uživatel zavazuje při provozu zařízení používat výhradně Poskytovatelem dodávaný spotřební materiál. Spotřebními materiály se rozumí tonery, sady pro údržbu, náhradní díly. Uživatel odpovídá za poškození zařízení, které prokazatelně vzniklo použitím jiného spotřebního materiálu. Uživatel se zavazuje odebírat spotřební materiál určený k provozu Tiskového systému výhradně od Poskytovatele na základě samostatných objednávek.
- 4.4 Uživatel je povinen chránit Tiskový systém odpovídajícím způsobem před poškozením, ztrátou či zničením minimálně ve stejné míře jako svůj vlastní majetek.
- 4.5 Uživatel odpovídá za poškození, ztrátu či zničení Tiskového systému, došlo-li k nim v důsledku porušení povinností Uživatelem při užívání Tiskového systému.
- 4.6 Poskytovatel je oprávněn kdykoliv při zjevném poškození Tiskového zařízení, snížení jeho užitných vlastností nad rámec obvyklého provozního opotřebení, zejména v důsledku nesprávné obsluhy, použití materiálů nedodaných Poskytovatelem, vnějšího násilí apod. požadovat náhradu nákladů na uvedení Tiskového zařízení do původního stavu, a to v ceně, za kterou uvedené zařízení nebo součástku prodává její výrobce v den zjištění poškození.
- 4.7 V případě nemožnosti uvedení Tiskového zařízení do původního stavu nebo v případě opakovaného zjištění poškození Tiskového zařízení je Poskytovatel oprávněn provést jeho deinstalaci a odvoz zařízení ze všech míst

provozu, a to na náklady Uživatele do 30 dnů od zjištění poškození. Uživatel se zavazuje deinstalaci a odvoz zařízení Poskytovateli umožnit.

- 4.8 Uživatel není oprávněn prodat, zastavit, pronajmout, předat do užívání třetí osobě či jinak zcizit či zatížit Tiskový systém či kteroukoli jeho součást bez výslovného písemného souhlasu Poskytovatele.
- 4.9 Uživatel je povinen oznámit poruchu na zařízení neprodleně, nejpozději do 24 hodin od vzniku, resp. zjištění závady. Při oznámení poruchy na zařízení je Uživatel povinen specifikovat zařízení, dobu vzniku závady a její projevy. Poskytovatel se zavazuje zahájit opravu zařízení nebo výměnu náhradních dílů nejpozději do 2 pracovních dnů od nahlášení poruchy, není-li sjednáno jinak. V případě, že se nepodaří odstranit závadu do 2 pracovních dnů od zahájení opravy, poskytne Poskytovatel Uživateli po dobu opravy bezplatně náhradní zařízení srovnatelné s poškozeným.
- 4.10 V případě implementace a využití systému SW „CSRC“ dodávaného Poskytovatelem pro dálkovou diagnostiku a správu zařízení provede Poskytovatel opravu zařízení nebo výměnu náhradních dílů nejpozději do 2 pracovních dnů od nahlášení poruchy systémem, nedohodou-li se strany jinak.

5. SOUČINNOST UŽIVATELE

- 5.1 Uživatel je povinen poskytovat Poskytovateli součinnost nezbytnou k plnění závazků Poskytovatele z této smlouvy. Uživatel je povinen zejména:
- umožnit Poskytovateli Tiskový systém nainstalovat ve sjednaných místech provozu, uvést do provozuschopného stavu a připojit jej k počítačové síti Uživatele,
 - umožnit pracovníkům Poskytovatele na výzvu přístup do provozních prostor Uživatele, v nichž je umístěn Tiskový systém, a umožnit jim užívání těchto prostor k plnění povinností Poskytovatele z této smlouvy,
 - umožnit Poskytovateli přístup k počítačové síti Uživatele a poskytnout mu požadované informace o počítačovém HW a SW Uživatele v rozsahu nezbytném pro účel plnění povinností Poskytovatele z této smlouvy.

6. CENA SLUŽEB A PLATEBNÍ PODMÍNKY

- 6.1 Za užívání Tiskového systému a související služby je Uživatel povinen uhradit Poskytovateli sjednanou cenu, která je složena z následujících položek:
- a) násobku měsíční splátky za užívání Tiskového systému, uvedené v Příloze č. 1 této smlouvy, číslem, které odpovídá počtu měsíců sjednané doby trvání této smlouvy,
 - b) měsíční splátky za Služby uvedené v Příloze č. 1 této smlouvy,
 - c) cenu za dodávku spotřebního materiálu dle jednotlivých objednávek Uživatele a cen uvedených v Příloze č. 1, je-li toto sjednáno v Příloze č. 1
 - d) ceny odpovídající rozdílu mezi skutečně zhotoveným počtem výtisků/kopii a smluvním objemem minimálního měsíčního počtu výtisků/kopii vyúčtované samostatným daňovým dokladem uvedené v Příloze č. 1 této smlouvy, je-li tato složka ceny sjednána.
- 6.2 Sjednaná cena bude hrazena v měsíčních splátkách, uvedených v Příloze č. 1 této smlouvy na základě faktury Poskytovatele.
- 6.3 Cenu za jednorázové služby uvedené v Příloze č. 1 této smlouvy uhradí nájemce současně s první měsíční splátkou sjednané ceny dle čl. 6.2. této smlouvy.
- 6.4 Sjednaná cena je cenou bez daně z přidané hodnoty, která bude k ceně připočtena ve výši dle obecně závazných právních předpisů.
- 6.5 Sjednaná cena bude Poskytovatelem účtována počínaje dnem předání Tiskového systému dle čl. 3 této smlouvy, není-li dohodnuto jinak. V případě, že Tiskový systém bude předán v průběhu kalendářního měsíce, uhradí Uživatel Poskytovateli poměrnou část sjednané ceny připadající na příslušné měsíční období.
- 6.6 Faktury (daňové doklady) vystavené Poskytovatelem budou obsahovat všechny zákonem stanovené náležitosti. Poskytovatel vystaví příslušný daňový doklad vždy bez zbytečného odkladu po uskutečnění příslušného zdanitelného plnění. Dnem zdanitelného plnění je vždy poslední den kalendářního měsíce, v němž je služba dle této smlouvy poskytována.

- 6.7 Splatnost daňových dokladů je sjednána na 30 dnů ode dne doručení daňového dokladu, není-li dohodnuto jinak.
- 6.8 Bude-li daňový doklad obsahovat nesprávné údaje anebo nebude obsahovat veškeré náležitosti daňového dokladu, je objednatel oprávněn vrátit jej nejpozději do lhůty splatnosti. V takovém případě počíná běžet termín splatnosti dnem doručení opraveného daňového dokladu.
- 6.9 Závazek Uživatele uhradit sjednanou cenu je splněn dnem, kdy byla příslušná částka připsána na účet Poskytovatele.
- 6.10 Služby požadované Uživatелеm nad rámec Služeb uvedených v této smlouvě nejsou součástí sjednané ceny. Cena nezahrnuje zejména náklady na dodávku spotřebního materiálu, tj. papír, barvicí pásky, etikety apod.

7. OBECNÉ POVINNOSTI A ODPOVĚDNOST POSKYTOVATELE

- 7.1 Poskytovatel je povinen plnit závazky vyplývající z této smlouvy s vynaložením odborné péče, na vysoké kvalitativní úrovni a s respektováním zájmů Uživatele, které zná nebo musí znát.
- 7.2 Poskytovatel neodpovídá za závady na Tiskovém zařízení nebo sníženou funkcionalitu vzniklou chybami v programovém vybavení Uživatele. Poskytovatel nenese odpovědnost za vady vzniklé přerušením provozu HW zařízení vzniklé v důsledku vyšší moci.
- 7.3 Smluvní strany se dohodly na vyloučení povinnosti poskytovatele k náhradě újmy vzniklé v souvislosti s plněním vyplývajícím z této smlouvy. Předchozí věta nemá vliv na povinnost nahradit újmu, kterou poskytovatel způsobil úmyslně, z hrubé nedbalosti, anebo člověku na jeho přirozených právech.

8. DŮVĚRNÉ INFORMACE

- 8.1 Smluvní strany jsou si vědomy toho, že v rámci součinnosti při plnění této smlouvy si mohou vzájemně úmyslně nebo i opominutím poskytnout informace, které budou považovány za důvěrné (dále jen "důvěrné informace").
- 8.2 Za důvěrné jsou považovány veškeré poskytnuté podklady a informace bez ohledu na způsob či formu jejich poskytnutí, přičemž jsou považovány za obchodní tajemství ve smyslu § 504 občanského zákoníku.
- 8.3 Smluvní strany se zavazují zachovávat v tajnosti veškeré důvěrné informace týkající se jiné smluvní strany a používat důvěrné informace týkající se druhé smluvní strany pouze pro účely stanovené touto smlouvou.
- 8.4 Smluvní strany se zavazují po obdržení písemné žádosti druhé smluvní strany bez zbytečného odkladu vrátit druhé smluvní straně všechny kopie důvěrných informací, které se druhé smluvní strany týkají, nebo tyto kopie na žádost druhé smluvní strany zničit, není-li to v rozporu s účelem smlouvy a potvrdit druhé smluvní straně jejich zničení písemným potvrzením.
- 8.5 Porušením povinnosti neposkytovat důvěrné informace není poskytnutí důvěrných informací poradcům a auditorům příslušné smluvní strany a rovněž v případě, že jsou takové informace poskytovány třetím osobám na základě příslušných právních předpisů.

9. SMLUVNÍ POKUTY

- 9.1 V případě prodlení Uživatele s úhradou sjednané ceny je Uživatel povinen zaplatit Poskytovateli smluvní pokutu ve výši 0,05% z dlužné částky bez DPH za každý den prodlení až do zaplacení.
- 9.2 Smluvní pokuta dle této smlouvy je splatná na základě písemné výzvy oprávněné smluvní strany do patnácti dnů od doručení výzvy k jejímu zaplacení porušující smluvní straně.
- 9.3 Jakákoliv platba přijatá jednou ze smluvních stran se nejdříve použije k zaplacení všech sankčních plateb, zejména smluvní pokuty, přičemž pořadí takto placených sankčních plateb se řídí datem jejich vzniku (sankční platba s dřívějším datem vzniku má přednost).

10. DOBA TRVÁNÍ SMLOUVY

10.1 Tato smlouva se sjednává na dobu neurčitou.

11. UKONČENÍ SMLOUVY

- 11.1 Smlouvu lze ukončit výpovědí kterékoli ze smluvních stran. Výpovědní lhůta se sjednává 1 kalendářní měsíc. Výpovědní doba počíná běžet prvním dnem měsíce následujícího po dni, ve kterém byla písemná výpověď doručena druhé smluvní straně.
- 11.2 Smlouvu může jednostranně ukončit poskytovatel v případě, že celkový stav počítačového tiskového zařízení překročí 600 000 výtisků.
- 11.3 Smluvní strany jsou oprávněny od této smlouvy odstoupit z důvodu podstatného porušení této smlouvy.
- 11.4 Za podstatné porušení povinnosti, které je důvodem k odstoupení od smlouvy, považují smluvní strany porušení následujících povinností:
- a) jakékoliv porušení povinnosti dle čl. 4, čl. 5 a čl. 8 smlouvy,
 - b) prodlení Poskytovatele s dodáním Tiskového systému na místo provozu o více než 30 dní,
 - c) prodlení Uživatele s úhradou sjednané ceny o více než 30 dní,
 - d) jiné závažné nebo opakované porušení smluvních podmínek Uživatelem, pokud přes písemnou výzvu Poskytovatele neodstraní následky takového porušení smlouvy v termínu nejpozději do 15 dnů ode dne doručení výzvy.
- 11.5 Odstoupení je účinné dnem doručení oznámení o odstoupení příslušné smluvní straně.
- 11.6 V případě předčasného ukončení smlouvy odstoupením od smlouvy nebo výpovědí se Uživatel zavazuje vrátit Poskytovateli příslušné Tiskové zařízení ve stavu odpovídajícím obvyklému opotřebení.

12. DORUČOVÁNÍ PÍSEMNOTÍ

- 12.1 Veškeré písemnosti budou doručovány druhé smluvní straně v listinné formě nebo elektronicky na emailovou adresu uvedenou v záhlaví této smlouvy.
- 12.2 Smluvní strany konstatují, že veškeré písemnosti v listinné se považují za došlé jejich doručením do sféry druhého účastníka za níže stanovených podmínek, přičemž se doručuje na poslední známou adresu druhé smluvní strany. V pochybnostech se má za to, že se jedná o poslední adresu či emailovou schránku oficiálně uvedené v záhlaví této smlouvy sdělenou řádně druhou smluvní stranou v případě její změny do doby odeslání písemnosti.
- 12.3 Při prokazování odeslání písemnosti je dostatečné, když odesílatel doloží, že písemnost v listinné formě byla doručena osobně nebo odeslána prostřednictvím poskytovatele poštovních služeb a v případě zaslání elektronickou poštou, že odesílatel obdržel potvrzení o doručení od druhé smluvní strany.

13. ROZHODNÉ PRÁVO

- 13.1 Tato smlouva a právní vztahy z ní vyplývající se řídí výhradně českým právem, zejména občanským zákoníkem a předpisy souvisejícími.

14. ROZHODČÍ DOLOŽKA

- 14.1 Smluvní strany se zavazují, že veškeré spory se budou snažit řešit smírnou cestou. Nebude-li řešení sporu smírnou cestou možné, může kterákoliv strana této smlouvy podat žalobu k dále uvedenému rozhodčímu soudu.
- 14.2 Smluvní strany si sjednaly, že veškeré případné v budoucnosti vzešlé majetkové spory z této smlouvy, jakož i spory ze zajištění závazků včetně směnek, a to i v případě, že tyto právní vztahy budou neplatné, budou zrušeny nebo od nich bude odstoupeno, se zavazují řešit v rozhodčím řízení u Rozhodčího soudu při Hospodářské komoře ČR a Agrární komoře ČR v Praze podle jeho Řádu a Pravidel jedním rozhodcem s místem konání rozhodčího řízení v Brně.
- 14.3 V případě, že nebude možné spor řešit v řízení podle zákona č. 216/1994 Sb., bude rozhodnut věcně příslušným soudem, přičemž si strany výslovně sjednávají místní příslušnost Městského soudu v Brně.

15. ODPOVĚDNÉ A POVĚŘENÉ OSOBY

- 15.1 Právní jednání týkající se změn této smlouvy mohou činit pouze statutární orgány smluvních stran nebo jimi pověřené osoby.
- 15.2 Běžné otázky poskytování Služeb řeší Poskytovatel a Uživatel zejména prostřednictvím kontaktních osob, jejichž seznam je uveden v příloze.
- 15.3 Všechny dokumenty mající vztah k plnění ze smlouvy a zápisy z jednání musí být podepsány oprávněnými osobami obou smluvních stran nebo osobami oprávněnými jednat jménem smluvní strany, která úkon činí.

16. ZÁVĚREČNÁ USTANOVENÍ

- 16.1 Tato smlouva může být měněna nebo doplňována pouze písemnými dodatky. Jiná ujednání jsou neplatná.
- 16.2 Smlouva nabývá platnosti a účinnosti dnem jejího podpisu oběma smluvními stranami.
- 16.3 Smluvní strany se zavazují, že se vyvarují všech jednání, která by mohla poškodit práva a zájmy druhé smluvní strany.
- 16.4 Smluvní strany v souladu s § 1765 odst. 2 občanského zákoníku prohlašují, že na sebe přebírají nebezpečí změny okolností.
- 16.5 Tato smlouva se vyhotovuje ve dvou stejnopisech, které mají platnost originálu, z nichž po jednom stejnopisu obdrží každá ze smluvních stran.
- 16.6 Ukáže-li se jedno nebo více ustanovení smlouvy neplatným nebo nevykonatelným, zůstává smlouva jako celek v platnosti, přičemž za neplatnou nebo nevykonatelnou bude považována pouze ta její část, které se důvod neplatnosti nebo nevykonatelnosti přímo týká. Smluvní strany se zavazují toto/tato ustanovení nahradit či doplnit novou smluvní úpravou tak, aby smysl a účel této smlouvy při respektování vůle smluvních stran zůstal zachován. Pokud by se v důsledku vydání obecně závazného právního předpisu dostalo kterékoli ustanovení smlouvy do rozporu s právním řádem a tento rozpor by způsoboval neplatnost této smlouvy jako celku, bude tato smlouva posuzována jako by takovéto ustanovení nikdy neobsahovala a smluvní strany se budou v této věci řídit obecně závaznými právními předpisy.
- 16.7 V případě, že na jedné nebo na druhé smluvní straně nastanou změny skutečností uvedených v této smlouvě (např. změna sídla, změna jednajících osob apod.), je povinna smluvní strana, u níž došlo k těmto změnám, uvedené změny druhé smluvní straně písemně oznámit. Pokud tak neučiní, odpovídá druhé smluvní straně za vzniklou škodu.
- 16.8 Smluvní strany prohlašují, že souhlasí s obsahem smlouvy a že smlouva byla sepsána na základě jejich pravé a svobodné vůle, nebyla ujednána v tísní ani za jinak jednostranně nevýhodných podmínek.
- 16.9 Nedílnou součástí smlouvy jsou následující přílohy:
- 1) Příloha č.1 - Specifikace Tiskového systému, Služeb a ceny

Poskytovatel:

V Br

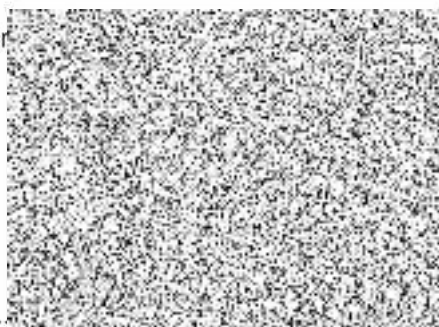

CDC Data s.r.o.
Ing. Zdeňka Strapinová, prokuristka

Uživatel:

Ve Brně dne

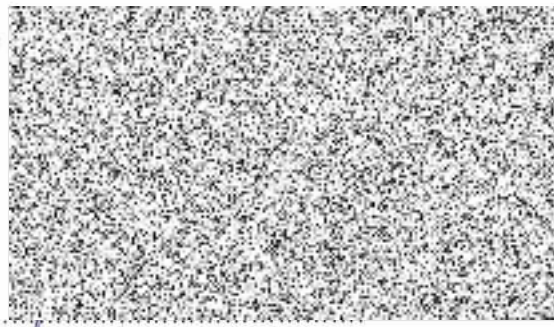

Diagnostický ústav Brno, středisko výchovné péče
a základní škola, Brno, Hlinky 140
Mgr. Martin Holý, ředitel

PŘÍLOHA č. 1 ke Smlouvě o provozování tiskového systému č. NS-21-0131

1. Doba trvání smlouvy

Doba trvání smlouvy činí doba neurčitá měsíců, počínaje 1.4.2022	Zúčtovací období: měsíčně
Počáteční stav počítadla: 37 950 černobílých kopií/výtisků	18 590 barevných kopií/výtisků
Maximální doporučený měsíční objem 10 000 kopií/výtisků	

3. Kontaktní osoby uživatele

Typ kontaktu	Jméno, Příjmení	Telefon	E-mail
Technické záležitosti			
Smluvní záležitosti			

3. Specifikace tiskového systému

č.	Označení	Produktové číslo	Výrobní číslo	Umístění
1	Bizhub C224e + DF-624 + PC-410		A5C4021164650	Veslařská 252, Brno

4. Specifikace služeb

i-PRO monitoring	NE		
i-SET	ANO		
i-SET Nástup na opravu	do 2 pracovních dnů	i-SET Náhradní zařízení	NE
i-SET Uvedení do provozu	do 3 pracovních dnů	i-SET Doba poskytování služeb / pohotovost	pracovní dny 8:00 – 16:00
Popis služby i-SET	Měsíční splátka za službu zahrnuje veškeré náklady na pohotovost, práci, dopravu technika ve výše uvedených termínech Náklady na instalaci tiskového systému a práci mimo požadovaný čas zásahu se hradí zvlášť.		
Popis služby i-PRO	Měsíční splátka za službu zahrnuje veškeré náklady na instalaci vzdáleného CSRC monitoringu prostřednictvím GSM modemu nebo HTTPS protokolu. Zahrnuje automatické odečty počítadel, automatické objednávky spotřebního materiálu, automatické objednávky servisních zásahů.		
Popis služby B/W a COLOR výtisk/kopie A4	Ceny za kopie/výtisky zahrnují veškeré náklady na tonery, sady pro údržbu, náhradní díly pro průměrné pokrytí 4% v případě COLOR kopie/výtisku platí toto pokrytí pro každou za barev) a papír, pokud jsou dodávky papíru dohodnuty v ceně kopie/výtisku. Formáty větší než A4 se počítají jako dva výtisky A4, formáty menší než A4 se počítají jako jeden výtisk A4. Oboustranný výtisk se počítá jako dva jednostranné výtisky stejného formátu. Průjezdem se rozumí jednostranný výtisk bez ohledu na jeho formát.		
Papír v ceně výtisku/kopie	NE	Typ dodávaného papíru	-
Četnost závozu papíru	-	Množství papíru pro 1 závoz	-
Telefon pro nahlašování závad	+420 538 700 555	Helpdesk pro nahlašování závad	http://portal.cdc.cz
e-mail pro nahlašování závad	servis@cdc.cz		

5. Cena služeb

Měsíční splátka za užívání tiskového systému	1 Kč
Měsíční splátka za služby	0 Kč
Měsíční splátka za minimální dohodnutý počet výtisků/kopií A4	0 Kč
Minimální dohodnutý počet B/W výtisků/kopií A4	0
Minimální dohodnutý počet COLOR výtisků/kopií A4	0
Cena za 1 B/W výtisk/kopii A4	0,25 Kč
Cena za 1 COLOR výtisk/kopii A4	1,45 Kč
Měsíční splátka celkem	1 Kč
Instalace tiskového systému	0 Kč

Podkladem pro stanovení ceny podle rozdílu v souladu s bodem 6.1 písm. d) smlouvy je odečet stavu počítadel na zařízení k poslednímu dni zúčtovacího období, kterým je příslušný kalendářní měsíc, v němž je služba poskytována. V případě, že je smlouvou sjednáno využití služby „CSRC monitoring“ pro dálkovou diagnostiku a správu zařízení, zajišťuje odečty stavu počítadel poskytovatel. V opačném případě je uživatel povinen nahlásit poskytovateli stav počítadel na zařízení nejpozději 1. pracovní den kalendářního měsíce následujícího po zúčtovacím období.

Měsíční splátka za minimální dohodnutý počet výtisků/kopií A4 představuje pevně stanovenou cenu za minimální dohodnutý počet B/W a COLOR výtisků nebo kopií A4. Nenaplnění minimálního dohodnutého měsíčního počtu BW a COLOR výtisků/kopií A4 nemá vliv na výši měsíčních plateb.

Kopie a výtisky přesahující min. měsíční počet kopií a výtisků budou vyúčtovány samostatným daňovým dokladem v intervalu dle bodu 1 v Příloze č.1 za cenu stanovenou v Příloze č. 1 této smlouvy. Spotřebu dodaného materiálu nad rámec vyúčtovaných kopií/výtisků dle stavu počítadel na zařízení je poskytovatel oprávněn kdykoliv v průběhu platnosti smlouvy nebo po jejím skončení odděleně vyúčtovat.