



Rámcová smlouva č. 2022085
na dodávky prostředků pro práci ve výšce a nad volnou hloubkou

podle ustanovení § 1746 odst. 2 zákona č. 89/2012 Sb., občanský zákoník, ve znění pozdějších předpisů (dále jen „občanský zákoník“), kterou uzavřely tyto smluvní strany:

Název: Česká republika – Hasičský záchranný sbor Ústeckého kraje
Se sídlem: Horova 1340/10, 400 01 Ústí nad Labem
Zastoupená: plk. Ing. Romanem Vyskočilem, ředitelem Hasičského záchranného sboru Ústeckého kraje
IČO: 70886300
DIČ: CZ70886300 (není plátce DPH)
Bankovní spojení: ČNB Ústí nad Labem, č. ú.:76548881/0710
ID Datové schránky: **auyaa6n**

(dále jen „**odběratel**“)

a

Název: Ivana Popíková
Se sídlem: Mezina 175, 792 01 Bruntál
Zastoupená: Ivanou Popíkovou, majitelkou
IČO: 64075681
DIČ: CZ6460070881
Bankovní spojení: 180384768/2010 FIO BANKA
Zápis v živnost. rejstříku: ŽÚ/530/97-Ja/L, ev.č.:380103-2067-00
Kontaktní osoba: 
E-mail/telefon: 
ID Datové schránky: 9ahkaw7

(dále jen „**dodavatel**“)

(dále společně jen jako „**smluvní strany**“)

Čl. I
Účel a předmět smlouvy

1. Účelem této smlouvy je v souladu s aktuálními potřebami zabezpečit pro rok 2022 a 2023 zásobování Hasičského záchranného sboru Ústeckého kraje prostředky pro práci ve výšce a nad volnou hloubkou (dále jen „lezecké vybavení“ či souhrnně „zboží“).
2. Předmětem této smlouvy je úprava podmínek platných pro jednotlivé dodávky zboží, které bude dodavatel podle potřeb odběratele průběžně v roce 2022 a 2023 realizovat na základě samostatných a jednotlivých smluvních aktů. Dodavatel se zavazuje v souladu s touto smlouvou odevzdávat odběrateli podle dílčích objednávek odběratele zboží specifikované v příloze č. 1 této smlouvy, jakož i další lezecké vybavení ze sortimentu dodavatele v souladu s ceníkem dodavatele aktuálně platným v době plnění a umožnit mu k němu nabýt vlastnické právo. Odběratel se zavazuje v souladu s touto smlouvou a na základě jeho dílčích objednávek dodané zboží převzít a zaplatit dodavateli dohodnutou kupní cenu.
3. Podkladem pro uzavření této smlouvy je závazná cenová nabídka dodavatele, který se umístil ve veřejné soutěži (dále jen „zadávací řízení“) č. j. HSUL-1153/ÚE-2022 k uzavření této rámcové smlouvy jako první v pořadí, jenž je součástí přílohy č. 1 této smlouvy.

Čl. II

Postup při uzavírání kupních smluv

1. Odběratel vždy odešle dodavateli objednávku v písemné podobě a dodavatel ji bezodkladně, nejpozději potom do 5 dnů ode dne jejího doručení, písemně potvrdí. Tím bude uzavřena samostatná kupní smlouva ve smyslu ustanovení § 2079 a násl. občanského zákoníku, na jejímž základě vznikne závazek dodavatele odevzdat odběrateli objednané zboží, jež bude předmětem koupě, a umožnit mu nabýt vlastnické právo k němu dle podmínek této smlouvy, resp. samostatné kupní smlouvy, a odběrateli vznikne závazek dodávané zboží převzít a zaplatit za něj dodavateli kupní cenu.
2. Dodavatel činí nesporným, že pokud objednávku ve lhůtě dle odst. 1 tohoto článku smlouvy odběrateli nepotvrdí, neodmítne či ji nepřijme s výhradou odchylky, má se za to, že došlo k její konkludentní akceptaci a uzavření samostatné kupní smlouvy ve smyslu téhož odstavce této smlouvy k poslednímu dni této lhůty.
3. Smluvní vztahy vznikající z uzavřených dílčích kupních smluv se řídí právním řádem České republiky, zejména potom občanským zákoníkem a smluvními ujednáními.

Čl. III

Cena zboží

1. Cena zboží je:
 - a) pro vybrané lezecké vybavení sjednána dohodou smluvních stran na základě cenové nabídky dodavatele, která je specifikována v příloze č. 1 této smlouvy, nebo
 - b) pro ostatní lezecké vybavení ze sortimentu dodavatele vždy sjednána v souladu s ceníkem dodavatele aktuálně platným v době objednávky zboží po odečtení sjednané partnerské slevy ve výši 30 % z aktuální kupní ceny zboží.

Ceny zboží jsou vždy konečné, nejvýše přípustné a zahrnují veškeré náklady spojené s odevzdáním zboží (např. balné, poštovné, dopravu do místa odevzdání zboží, skladování, clo, apod.).

2. Smluvní strany se dohodly, že ceny vybraného lezeckého vybavení dle této smlouvy jsou platné po celou dobu její platnosti a účinnosti. Smluvní strany se dohodly a činí nesporným, že dodavatel na sebe v souladu s § 1765 odst. 2 občanského zákoníku přebírá nebezpečí změny okolností. Ustanovení § 1765 odst. 1 a § 1766 občanského zákoníku se tedy ve vztahu k dodavateli nepoužije.
3. DPH bude vždy stanovena v souladu s platnými právními předpisy.

Čl. IV

Platební podmínky

1. Platby za uskutečněné dodávky zboží budou prováděny bezhotovostním platebním převodem na účet dodavatele, a to výhradně v českých korunách (CZK), na základě faktury vystavené dodavatelem do 14 kalendářních dnů po řádném odevzdání a převzetí zboží odběratelem. Přílohou každé faktury bude zástupci smluvních stran podepsaný dodací list potvrzující, že zboží bylo dodáno odběrateli řádně a včas v požadovaném množství a kvalitě. V případě, že dodavatel požaduje zaplacení kupní ceny na účet vedený v zahraničí, nese veškeré náklady spojené se zahraničním převodem, zejména pak bankovní poplatky apod.
2. Faktury musí obsahovat číslo objednávky, číslo rámcové smlouvy a všechny údaje vyžadované právními předpisy, zejména zákonem č. 235/2004 Sb., o dani z přidané hodnoty, ve znění pozdějších předpisů (dále jen „ZDPH“) a § 435 občanského zákoníku a vyčíslení zvlášť ceny zboží bez DPH, zvlášť DPH a cenu zboží včetně DPH.
3. Faktury jsou splatné do 30 kalendářních dnů ode dne jejich prokazatelného doručení

odběrateli na adresu Hasičský záchranný sbor Ústeckého kraje, Horova 1340/10, 400 01 Ústí nad Labem. Pokud ve lhůtě splatnosti faktury odběratel uplatní nárok na odstranění vady zboží, není povinen až do jejího odstranění uhradit cenu zboží. Okamžikem odstranění vady zboží začne běžet nová lhůta splatnosti v délce do 30 kalendářních dnů.

Elektronické faktury musí být doručeny prostřednictvím datové schránky, nebo na e-mail: epodatelna@ulk.izscr.cz

4. Faktura je považována za proplacenou okamžikem odepsání příslušné finanční částky z účtu odběratele ve prospěch účtu dodavatele.
5. Faktury vystavené dodavatelem v prosinci musí být odběrateli doručeny nejpozději do 15. prosince daného kalendářního roku, do 15:00 hodin. Při doručení po tomto termínu, pakliže se smluvní strany nedohodnou jinak, nelze v daném roce faktury proplatit a jejich splatnost bude stanovena na 90 dnů ode dne jejich doručení.
6. Odběratel je oprávněn před uplynutím lhůty splatnosti faktury vrátit dodavateli bez zaplacení fakturu, která neobsahuje náležitosti stanovené touto rámcovou smlouvou nebo obecně závaznými právními předpisy, není doložena kopií potvrzeného dodacího listu, obsahuje jiné cenové údaje nebo jiný druh plnění než dohodnutý ve smlouvě nebo budou-li tyto údaje uvedeny chybně, a to s uvedením důvodu vrácení. Dodavatel je povinen v případě vrácení faktury fakturu opravit nebo vyhotovit fakturu novou. Důvodným vrácením faktury přestává běžet původní lhůta splatnosti a odběratel není v prodlení se zaplacením ceny zboží. Nová lhůta v původní délce splatnosti běží znovu ode dne doručení opravené nebo nově vystavené faktury odběrateli.
7. Zálohové platby na úhradu ceny zboží odběratel neposkytuje a dodavatel prohlašuje, že záloh nežádá a žádat nebude.
8. Dodavatel není oprávněn bez předchozího písemného souhlasu odběratele provádět jakékoli zápočty svých pohledávek vůči odběrateli proti jakýmkoli pohledávkám odběratele za dodavatelem, ani postupovat jakákoli svoje práva a pohledávky vůči odběrateli na jakoukoli třetí osobu.
9. Smluvní strany se dohodly a činí nesporným, že odběratel je oprávněn provést zajišťovací úhradu daně z přidané hodnoty ve smyslu § 109a ZDPH, jestliže se dodavatel stane ke dni uskutečnitelného zdanitelného plnění nespolehlivým plátcem daně ve smyslu § 106a ZDPH. Úhradou DPH na účet příslušného finančního úřadu se pohledávka dodavatele vůči odběrateli v částce uhrazené DPH považuje bez ohledu na další smluvní ujednání za uhrazenou.

Čl. V Dodací podmínky

1. Místem plnění a odevzdání zboží je vždy místo uvedené v dílčí objednávce, kterým může být:

územní odbor Děčín, Provaznická 1394, 405 02 Děčín
územní odbor Chomutov, Beethovenova 1347/19, 430 01 Chomutov
územní odbor Litoměřice, Českolipská 1997/11, 412 01 Litoměřice
územní odbor Most, Dělnická 163, 434 01 Most - Velebudice
územní odbor Teplice, Riegrova 1898, 415 01 Teplice - Trnovany
územní odbor Žatec, Chmelařské nám. 347, 485 27 Žatec
územní odbor Ústí nad Labem, Masarykova 342/380, 400 01 Ústí nad Labem

2. Dodavatel se zavazuje odevzdat odběrateli zboží, které u něho objednal prostřednictvím potvrzené objednávky vždy **nejpozději do 21 kalendářních dnů ode dne doručení dílčí**

písemné objednávky a uzavření příslušné kupní smlouvy, pakliže není zvlášť ujednáno jinak a umožnit mu tak nabýt vlastnické právo ke zboží.

3. Pokud nebude dodavatel schopen objednané zboží v uvedené době dodat, vyrozumí o tom bezodkladně odběratele a ten rozhodne o zrušení objednávky či o prodloužení termínu dodání.
4. Odběratel nabývá vlastnického práva ke zboží okamžikem předání a převzetí zboží od dodavatele v místě plnění podle příslušných listin. Současně s tím také na odběratele přechází nebezpečí škody na zboží.
5. Odběratel je oprávněn odmítnout převzít zboží pro jeho zjevné vady již při dodání, zejména pro vady v druhu, jakosti a provedení zboží, přičemž v takovém případě osoba zodpovědná za převzetí zboží důvody odmítnutí jeho převzetí uvede na dodací list. V případě dodání zboží se zjevnými vadami třetí osobou (spedice, smluvní přepravce) je odběratel oprávněn vrátit zboží dodavateli do 5 dnů od převzetí. Veškeré náklady spojené s dodáním náhradního zboží nese dodavatel. Termín dodání náhradního zboží je 7 kalendářních dní ode dne, kdy odběratel odmítl převzít zboží, či jej vrátil, pakliže se smluvní strany vzájemně nedohodnou jinak. V souvislosti s tím si také odběratel vyhrazuje právo od dílčí kupní smlouvy okamžitě a jednostranně odstoupit, přičemž pokud by takový případ nastal, je dodavatel povinen zajistit neprodleně přepravu zboží z místa plnění na jeho náklad.

ČI. VI

Odpovědnost za vady, záruka za jakost a reklamace

1. Práva a povinnosti z vadného plnění vyplývají pro smluvní strany obecně z občanského zákoníku, zejména z jeho ustanovení § 1914 a § 2099 a násl., stejně jako případně z jiných právních předpisů s tím souvisejících.
2. Dodavatel deklaruje a výslovně ve smyslu ustanovení § 2103 občanského zákoníku prohlašuje, že zboží je bez vad, nezátížené právy třetích osob ve smyslu ustanovení § 1920 občanského zákoníku a že plněním ve smyslu této smlouvy nejsou nijak dotčena práva duševního vlastnictví třetích osob.
3. Dodavatel se zavazuje dodat odběrateli dle příslušné objednávky zboží nové, nepoužité, nepoškozené, v jakosti obvyklé a očekávané pro daný typ a druh zboží, včetně veškerých dokladů požadovaných právními předpisy k používání předmětu plnění.
4. Dodavatel poskytuje odběrateli záruku za jakost zboží dle ustanovení § 2113 a násl. občanského zákoníku, odpovídající záručním podmínkám výrobce pro daný typ zboží, v délce trvání **24 měsíců** ode dne protokolárního předání a převzetí zboží odběratelem za podmínek touto a dílčí kupní smlouvou sjednaných.
5. Záruka se nevztahuje na vady způsobené použitím zboží v rozporu s účelem jeho použití, vady způsobené přirozeným opotřebením, nebo hrubou nedbalostí uživatele. Záruční doba neběží po dobu, po kterou odběratel nemohl užívat zboží pro jeho vady, za které odpovídá dodavatel.
6. Veškeré vady zboží, které odběratel zjistí až po převzetí zboží během záruční lhůty, je povinen uplatnit u dodavatele bez zbytečného odkladu, a to formou oznámení e-mailovou zprávou na adresu kontaktní osoby.
7. Dodavatel se zavazuje odstranit jím uznané reklamované vady bez zbytečného odkladu, nejpozději potom ve lhůtě 10 dnů ode dne doručení reklamace, a to výměnou vadného zboží za nové a nepoužité, nesjednají-li smluvní strany s ohledem na povahu a rozsah reklamované vady jinak.
8. Za účelem odstranění vad dodavatel přebírá zboží nebo jeho část, u které odběratel řádně a oprávněně uplatnil vady, v místě dodání, pokud se smluvní strany nedohodnou jinak. Náklady vzniklé odběrateli v souvislosti s dopravou zboží nebo jeho části do jiného místa přejímky hradí dodavatel.

9. V případě, že dodavatel neodstraní řádně a oprávněně reklamované vady dodáním náhradního materiálu (bezplatnou výměnou materiálu) ve sjednané lhůtě, je odběratel oprávněn sjednat nápravu a zajistit odstranění vad prostřednictvím třetí osoby s tím, že dodavatel se zavazuje uhradit odběrateli veškeré náklady vzniklé v souvislosti s takovýmto odstraněním vad.
10. Uplatněním nároků z vad zboží a ujednáním o náhradním plnění nejsou nijak dotčeny nároky odběratele na případnou náhradu škody a zaplacení smluvní pokuty.

Čl. VII Sankce

1. Dodavatel je oprávněn požadovat na odběrateli zaplacení úroku z prodlení při nedodržení termínu splatnosti faktury ve výši zákonného úroku z prodlení, dle předpisů občanského práva, z oprávněně fakturované částky s DPH za každý i započatý den prodlení. Výše sankce není omezena.
2. Odběratel má vůči dodavateli nárok na smluvní pokutu pro případ nedodržení termínu odevzdání zboží dle dílčí kupní smlouvy, a to ve výši 0,5 % z ceny nedodaného zboží nebo jeho části včetně DPH za každý i započatý den prodlení. Výše smluvní pokuty není omezena.
3. Odběratel má vůči dodavateli nárok na smluvní pokutu pro případ nedodržení lhůty pro odstranění zjištěných vad na základě reklamace, a to ve výši 0,5 % z ceny reklamovaného zboží včetně DPH, a to za každý i započatý den prodlení. Minimální výše sankce je 500,- Kč (slovy: pět set korun českých) za každý i započatý den prodlení a je limitována celkovou cenou zboží podle této smlouvy včetně DPH.
4. Odběratel je oprávněn vedle smluvní pokuty požadovat náhradu škody způsobené porušením příslušné povinnosti v plné výši. Odběratel je oprávněn započíst veškeré své splatné pohledávky vůči dodavateli vyplývající z nároku odběratele na uhrazení smluvních pokut či náhrad škod proti pohledávkám dodavatele vůči odběrateli vyplývajícím z nároku dodavatele na zaplacení ceny zboží. Není-li započtení podle předchozí věty možné, jsou smluvní pokuty splatné do 15 kalendářních dnů od doručení výzvy k zaplacení smluvní pokuty odběratelem dodavateli.
5. Smluvní strany ve smyslu § 2048 občanského zákoníku sjednaly, že smluvní pokuta může být po vzájemné dohodě smluvních stran uhrazena či odčiněna v jiném plnění než peněžitým (např. věcné plnění, poskytnutí služby apod.).
6. Smluvní strany odchylně od ustanovení § 2050 občanského zákoníku sjednaly, že zaplacením či odčiněním jakékoli smluvní pokuty podle této smlouvy není dotčena povinnost dodavatele nahradit odběrateli v plné výši též škodu či jinou újmu vzniklou porušením povinností, na kterou se smluvní pokuta vztahuje. Závazek splnit povinnost, jejíž plnění je zajištěno smluvní pokutou, po jejím zaplacení nezaniká.

Čl. VIII Doba trvání a změny smlouvy

1. Tato smlouva se uzavírá na dobu určitou, a to do 31. 12. 2023. V době její účinnosti ji lze rozvázat pouze písemnou dohodou smluvních stran.
2. Tuto smlouvu lze měnit pouze formou písemných, vzestupně číslovaných, vzájemně odsouhlasených dodatků podepsaných oběma smluvními stranami.
3. Neplatnost nebo nevynutitelnost některého ustanovení této smlouvy nemá za následek neplatnost nebo nevynutitelnost ostatních ustanovení. Smluvní strany vyvinou veškeré úsilí, aby dotčená ustanovení nahradily ustanovením platným a vynutitelným, které svým smyslem a účelem v nejvyšší možné míře odpovídá dotčenému ustanovení.

4. Smluvní strany činí nesporným, že k zániku smlouvy může také dojít vyčerpáním sjednaného maximálního finančního objemu objednávek zboží na základě této smlouvy, a to bez nároku dodavatele vůči odběrateli na zaplacení jakékoli sankce či majetkové nebo jiné újmy. Maximální finanční objem objednávek zboží za dobu trvání této smlouvy činí 2 400 000,-Kč včetně DPH.

Čl. IX Odstoupení od smlouvy

1. Od smlouvy lze odstoupit, pokud dojde k podstatnému porušení smluvních vztahů a pokud tento úmysl oznámí oprávněná strana druhé straně, a to bez zbytečného odkladu poté, co se o porušení dověděla. Odstoupení musí být písemné a je účinné dnem jeho doručení druhé smluvní straně.
2. Podstatným porušením smlouvy se rozumí, jestliže strana porušující smlouvu věděla nebo mohla vědět, že druhá strana při takovém porušení nebude mít zájem na takovém plnění smlouvy.
3. Za podstatné porušení se považuje zejména:
 - a) prodlení dodavatele s dodáním zboží o déle než 5 dní, přičemž odběratel se na tomto prodlení nijak nepodílel,
 - b) prodlení dodavatele s odstraněním vad zboží v záruční době dle čl. VI této smlouvy o déle než 5 dní, přičemž odběratel se na tomto prodlení nijak nepodílel,
 - c) opakované nedodání objednaného zboží či odmítnutí objednávky dodavatelem, když za opakované se považuje minimálně ve dvou případech,
 - d) prodlení odběratele s plněním finančních závazků dle této smlouvy po dobu delší než 15 dnů,
 - e) pokud odběratel nezajistí podmínky pro řádné předání zboží a tuto skutečnost nenapraví ani po písemném upozornění v dodatečně přiměřené lhůtě.
4. Odběratel je dále oprávněn od této smlouvy odstoupit v případě, že
 - a) vůči majetku dodavatele probíhá insolvenční řízení, v němž bylo vydáno rozhodnutí o úpadku, pokud to právní předpisy umožňují,
 - b) insolvenční návrh na dodavatele byl zamítnut proto, že majetek dodavatele nepostačuje k úhradě nákladů insolvenčního řízení,
 - c) dodavatel vstoupí do likvidace.
5. Odstoupením od této smlouvy nejsou nijak dotčena ustanovení týkající se náhrady škody, smluvních pokut, zápočtu a postupování pohledávek a ustanovení týkající se takových práv a povinností z jejichž povahy vyplývá, že mají trvat i po skončení účinnosti této smlouvy.

Čl. X Ostatní ujednání

1. Smluvní strany jsou povinny bez zbytečného odkladu oznámit druhé smluvní straně změnu údajů uvedených v záhlaví této smlouvy i údajů kontaktních osob.
2. Kontaktní osobou dodavatele je:
- [REDACTED]
3. Kontaktní osobou odběratele je:
- [REDACTED]

4. Kontaktní osoby smluvních stran jsou oprávněny k poskytování součinnosti dle této smlouvy, nejsou však jakkoli oprávněny či zmocněny ke sjednávání změn nebo rozsahu této smlouvy.
5. Dodavatel je ve smyslu ustanovení § 2 písm. e) zákona č. 320/2001 Sb., o finanční kontrole ve veřejné správě a o změně některých zákonů (zákon o finanční kontrole), ve znění pozdějších předpisů, osobou povinnou spolupůsobit při výkonu finanční kontroly prováděné v souvislosti s úhradou zboží nebo služeb z veřejných výdajů.
6. Dodavatel je povinen upozornit odběratele písemně na existující či hrozící střet zájmů bezodkladně poté, co střet zájmů vznikne či vyjde najevo, pokud dodavatel i při vynaložení veškeré odborné péče nemohl střet zájmů zjistit před uzavřením této smlouvy.
7. Dodavatel činí nesporným, že všechny informace, které poskytne odběrateli v souvislosti s plněním dle této smlouvy a jejím uzavíráním, nejsou důvěrné informace a nejsou ani obchodním tajemstvím ve smyslu § 504 občanského zákoníku. Dodavatel rovněž bez jakýchkoliv výhrad souhlasí se zveřejněním své identifikace a dalších údajů uvedených ve smlouvě včetně ceny.
8. Tato smlouva podléhá povinnosti uveřejnění v registru smluv podle zákona č. 340/2015 Sb., o zvláštních podmínkách účinnosti některých smluv, uveřejňování těchto smluv a o registru smluv, ve znění pozdějších předpisů (dále jen „zákon o registru smluv“). Smluvní strany činí nesporným, že mimo jiné také v souladu se zněním zákona č. 106/1999 Sb. o svobodném přístupu k informacím, souhlasí s jejím zpřístupněním či zveřejněním v jejím plném znění, jakož i všech úkonů a okolností s touto smlouvou souvisejících, ke kterému může kdykoliv v budoucnu dojít.
9. Smluvní strany činí nesporným, že tuto smlouvu uzavírají v souladu se zákonem č. 110/2019 Sb., o zpracování osobních údajů, ve znění pozdějších předpisů, a podle Nařízení Evropského parlamentu a Rady (EU) 2016/679 ze dne 27. dubna 2016 o ochraně fyzických osob v souvislosti se zpracováním osobních údajů a o volném pohybu těchto údajů a o zrušení směrnice 95/46/ES (obecné nařízení o ochraně osobních údajů).
10. Veškeré uplatňování nároků, sdělování, žádostí, předávání informací apod., podstatných pro plnění z této smlouvy, pakliže není ujednáno jinak, musí být vždy příslušnou smluvní stranou provedeno v písemné formě, výhradně v českém jazyce a doručeno druhé smluvní straně přednostně prostřednictvím elektronické komunikace do datové schránky, případně doporučenou poštou prostřednictvím držitele poštovní licence, osobně proti podpisu či prostřednictvím osoby, která provádí přepravu zásilek (kurýrní služba). Listinná komunikace se považuje za doručenu dnem převzetí adresátem a nepodaří-li se doručit, pak posledním den úložní lhůty odeslané listovní zásilky stanovené držitelem poštovní licence.

ČI. XI

Závěrečná ustanovení

1. Tato smlouva nabývá platnosti dnem jejího uzavření oběma smluvními stranami a účinnosti potom okamžikem jejího zveřejnění v registru smluv ve smyslu zákona o registru smluv.
2. Veškeré změny a doplňky této smlouvy mohou být provedeny pouze po dosažení úplného konsenzu na obsahu změny či doplňku, a to písemným dodatkem uzavřeným oběma smluvními stranami a zveřejněným ve smyslu zákona o registru smluv. Smluvní strany tedy vylučují možnost uzavření dodatku bez ujednání veškerých náležitostí dle § 1726

občanského zákoníku. Smluvní strany rovněž vylučují použití ustanovení § 1740 odst. 3 a ustanovení § 1757 odst. 2 občanského zákoníku.

3. V zájmu zachování právní jistoty smluvních stran povinnost zveřejnit smlouvu či její písemné dodatky ve smyslu zákona o registru smluv splní bez zbytečného odkladu vždy po uzavření odběratelem. O okamžiku zveřejnění v registru smluv se odběratelem zavazuje neprodleně vyrozumět dodavatele.
4. Tato smlouva a vztahy z ní vyplývající se řídí právním řádem České republiky. V otázkách a vztazích touto smlouvou výslovně neřešených se smluvní vztah řídí příslušnými ustanoveními občanského zákoníku.
5. Práva a závazky vyplývající z této smlouvy nemůže dodavatel postoupit jinému subjektu práva bez souhlasu odběratele, přičemž smlouva je závazná i pro případné právní nástupce smluvních stran. Oznámení o změně smluvní strany oznámí právní nástupce této smluvní strany písemně druhé smluvní straně do 15 dnů ode dne přechodu práv na základě rozhodné události.
6. Spor, který vznikne na základě této smlouvy nebo který s ní jakkoliv souvisí, se smluvní strany zavazují řešit vždy přednostně smírnou cestou, dohodou. Jinak jsou pro řešení takových sporů příslušné obecné soudy České republiky.
7. Tato smlouva je sepsána ve dvou vyhotoveních s platností originálu, z nichž po jednom náleží každé ze smluvních stran.
8. Smluvní strany shodně prohlašují, že tuto smlouvu uzavírají svobodně a vážně, že považují obsah této smlouvy za určitý a srozumitelný, s jejím obsahem souhlasí, a že jsou jim známy veškeré skutečnosti, jež jsou pro uzavření této smlouvy rozhodující, na důkaz čehož připojují své podpisy.
9. Nedílnou součástí této smlouvy je:

Příloha č. 1 – Specifikační listina s cenovou nabídkou

V Ústí nad Labem dne _____ V _____ dne _____

Odběratel:

Dodavatel:

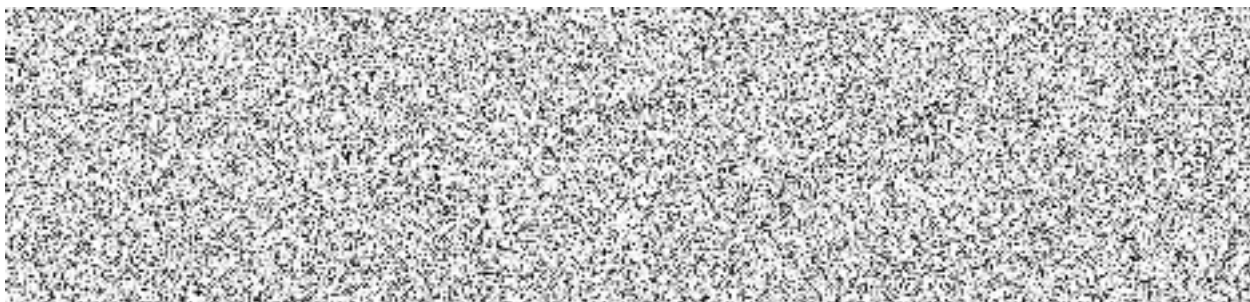

Příloha č. 1 k rámcové smlouvě č. 2022085

Specifikační listina

Nákup prostředků pro práci ve výšce a nad volnou hloubkou pro příslušníky Hasičského záchranného sboru Ústeckého kraje na období 2022 - 2023

Předmětem veřejné zakázky je uzavření rámcové smlouvy na dodávky prostředků pro práci ve výšce a nad volnou hloubkou (dále jen „lezecké vybavení“) na základě dílčích objednávek zadavatele v letech 2022 a 2023. Základní seznam lezeckého vybavení používaného zadavatelem je dán Pokynem generálního ředitele Hasičského záchranného sboru ČR č. 62/2016 ze dne 21. 12. 2016, kterým se vydává Řád technické služby Hasičského záchranného sboru České republiky, částí II - Oznámení ředitele odboru integrovaného záchranného systému a výkonu služby MV-generálního ředitelství Hasičského záchranného sboru České republiky, bodem A - Prostředky pro práci ve výšce a nad volnou hloubkou, který je přílohou č. 1 této specifikační listiny.

Specifické požadavky na obsah nabídky účastníka:

- Účastník je povinen v nabídce předložit čestné prohlášení o své schopnosti dodávat zadavateli po celou dobu trvání rámcové smlouvy všechny položky seznamu lezeckého vybavení uvedeného v příloze č. 1 a 2 této specifikační listiny.
- Účastník je povinen vyplnit a ve své nabídce předložit zadavateli závaznou cenovou nabídku na vybrané lezecké vybavení, jehož seznam je obsažen v příloze č. 2 této specifikační listiny. Účastník uvede jednotkové ceny bez DPH a včetně DPH. Účastník také uvede souhrnnou cenu za všechny položky obsažené v seznamu a to jak bez, tak včetně DPH. **Položky seznamu obsahující konkrétní typ lezeckého vybavení jsou určeny jako náhrada stávajících osobních ochranných prostředků příslušníků výměnou kus za kus. Ostatní položky seznamu představují výběr standardního lezeckého vybavení používaného Hasičským záchranným sborem Ústeckého kraje.** Pokud položka není v seznamu konkretizována, účastník ve své nabídce uvede u daných položek výrobce a typ dle výrobce.

Účastník je povinen doplnit, podepsat a předložit zadavateli ve své nabídce závazný vzor rámcové smlouvy, ve kterém uvede **výši partnerské slevy na veškeré lezecké vybavení, které má v nabídce** a jehož cena nebyla pevně stanovena v tabulce uvedené v příloze č. 2 této specifikační listiny. **Partnerská sleva bude účastníkem poskytnuta z veřejně dostupných ceníkových cen lezeckého vybavení nabízeného účastníkem (např. internetový obchod účastníka)**, nikoliv např. z doporučených cen výrobce, distributora apod.

- Nemá-li účastník veřejně dostupný ceník lezeckého vybavení, je povinen poskytnout zadavateli v nabídce závazný ceník pro jednotlivé položky seznamu uvedeného v příloze č. 1 této specifikační listiny, ze kterého bude sleva poskytována. Zadavatel si vyhrazuje právo zrušit tuto veřejnou soutěž, pakliže by vyšlo najevo, že ceníkové ceny lezeckého vybavení nabízeného vítězným účastníkem výrazně (o více než 10%) převyšují ceny na trhu obvyklé.

Hodnotící kritéria:

Hlavním hodnotícím kritériem je ekonomická výhodnost podané nabídky – váha kritéria 100%.
Hodnotící kritérium tvoří:

- a) Nejnižší nabídková cena - váha kritéria 70 %.
- b) Míra účastníkem poskytnuté partnerské slevy – váha kritéria 30%.

Hodnocení podaných nabídek:

Zadavatel na základě hodnocení podaných nabídek stanoví jednoho dodavatele lezeckého vybavení pro období 2022 – 2023, s nímž bude uzavřena rámcová smlouva. Hodnocení podaných nabídek bude provedeno následovně:

- a) Zadavatel v první řadě porovná nabídkovou cenu jednotlivých účastníků. Nabídkovou cenou se rozumí souhrnná nabídková cena lezeckého vybavení uvedeného v příloze č. 2 této specifikační listiny bez DPH. Nejnižší nabídková cena obdrží plný počet bodů pro dané dílčí kritérium, tedy 70 b. Ostatní nabídky obdrží poměrnou část maximálního bodového hodnocení v závislosti na míru navýšení nabídkové ceny nabízeného lezeckého vybavení oproti nejnižší nabídkové ceně. Výpočet proběhne podle vzorce:

$$\text{Bodové hodnocení} = \frac{\text{Nejnižší nabídková cena}}{\text{Nabídková cena účastníka}} \times 70$$

- b) Zadavatel porovná výši nabízené partnerské slevy jednotlivých účastníků. Nejvyšší míra poskytnuté partnerské slevy obdrží plný počet bodů pro dané dílčí kritérium, tedy 30 b. Ostatní nabídky obdrží poměrnou část maximálního bodového hodnocení v závislosti na míře snížení nabízené partnerské slevy oproti nejvyšší nabídce. Výpočet proběhne podle vzorce:

$$\text{Bodové hodnocení} = \frac{\text{Nabízená partnerská sleva}}{\text{Nejvyšší partnerská sleva}} \times 30$$

- c) Výsledné bodové ohodnocení nabídky účastníka je výsledkem prostého součtu bodových hodnocení dosažených při hodnocení podle písm. a) a b). Vítězem zadávacího řízení se stane účastník, jehož nabídka získá nejvyšší celkové bodové ohodnocení.

Ostatní důležité informace:

S ohledem na individuální požadavky lezců v oblasti ergonomie, uživatelského komfortu a specifické funkcionality některých prvků lezeckého vybavení, zejména osobních ochranných prostředků, jako jsou například lezecké postroje, musí být účastník schopen nabídnout a dodat produkt od kteréhokoliv výrobce, který má na českém trhu své zastoupení, odpovídající technické specifikace dle požadavků zadavatele.

Ceny lezeckého vybavení předložené účastníkem v nabídce pro tuto veřejnou soutěž jsou v případě uzavření rámcové smlouvy závazné po celou dobu trvání smluvního závazku, totéž platí pro nabídnutou výši partnerské slevy. Nabídkové ceny účastníků zahrnují veškeré náklady účastníka s plněním povinností podle rámcové smlouvy, vítězný účastník nebude oprávněn při plnění rámcové smlouvy účtovat zadavateli jakékoliv vícenáklady (doprava, skladování apod.). Nabídková cena bude stanovena jako nejvýše přípustná a její výši bude možné měnit pouze v případě změny zákonné výše DPH a to pouze v rozsahu této změny.

Místo plnění:

Místem plnění je vždy sídlo odběratele uvedené v kupní smlouvě / objednávce.

Příloha č. 1 specifikační listiny

Část II.

O z n á m e n í

**ředitele odboru integrovaného záchranného systému a výkonu služby
MV-generálního ředitelství HZS ČR**

V souvislosti s vydáním Pokynu generálního ředitele HZS ČR č. 62/2016, kterým se vydává Řád technické služby Hasičského záchranného sboru České republiky, uveřejňují následující definice prostředků technické služby:

A. PROSTŘEDKY PRO PRÁCI VE VÝŠCE A NAD VOLNOU HLOUBKOU

(1) Prostředky pro práci ve výšce a nad volnou hloubkou (dále jen „prostředky VVH“) umožňují:

- a) výstup a sestup po laně, případně pohyb ve výšce a nad volnou hloubkou,
- b) pracovní polohování,
- c) zamezit pádu z výšky,
- d) zachycení pádu z výšky,
- e) vytváření kotevních bodů,
- f) záchranu a evakuaci osob, zvířat a majetku z výšky a volné hloubky,
- g) jiné činnosti ve výšce a nad volnou hloubkou.

(2) Prostředky VVH se dělí na:

- a) **lano** – nízkoprůtažné lano s opláštěným jádrem, horolezecké dynamické lano,
- b) **pásky a postroje** – sedací postroj, zachycovací postroj, pracovní polohovací pás, záchranný postroj a záchranná smyčka,
- c) **ostatní textilní materiál** – smyčka, popruh, pomocná šňůra, tlumič pádu, provazový žebřík, popruhový žebřík, chránička na lano,
- d) **karabiny a spojky**,
- e) **ostatní kovový materiál** – slaňovací prostředek, lanová svěra (blokant), jisticí prostředek, kladka, spojovací prostředek, zachycovač pádu, prostředky pro technické lezení, ocelová kotvicí smyčka, skalní skoba, šroub do ledu, horolezecké kladivo, vklínělec, mechanický vklínělec, zavrtávaná skoba, kotevní deska, hranová kladka, otočný závěs, kotvicí zařízení,
- f) **speciální prostředky pro vytahování a spouštění** – zařízení pro vytahování a spouštění, motorový naviják, lanový naviják, trojnožky a ramena, záchranná nosítka, transportní sedačka, závěsný oblouk,
- g) **ochranné prostředky** – přiléhavý oděv bez volných součástí, přilba pro lezeckou činnost, obuv pro pohyb v exponovaných terénech, ochranné brýle, ochrana sluchu, rukavice pro lezeckou činnost,
- h) **ostatní materiál** – stupačky na stromy, stoupací železa, cepín, nůž nebo obdobné zařízení, čelová svítilna, prostředky pro přestřelení neschůdných částí (praky, samo-stříly, pušky), transportní vak, dálkoměr.

(3) Definice vybraných prostředků VVH:

- **horolezecké dynamické lano** je lano složené z jádra a opletu, které je schopno zachytit pád osoby při vzniku malé rázové síly. Je charakteristické velkou průtažností při zatížení. V jednotkách PO se používají dynamická lana jednoduchá,
- **jisticí prostředek** slouží k jistění prvolezce v situaci, kdy hrozí nebezpečí pádu. Pracuje na principu automatického sevření lana segmentem, který umožňuje prokluz lana, a tím snížení přenosu rázové síly na osobu,

- **karabiny a spojky** jsou prostředky, které se dají otevřít a přímo nebo nepřímo zavěsit do kotevního bodu. Spojují jednotlivé články zajišťovacího řetězce. Pro záchranu osob se používají karabiny se zámkem a pojistkou zámku (mimo karabin typu Q) a minimální podélnou pevností 22 kN,
- **kladka** slouží pro snížení výsledné síly odporu lana při vytahování postižených osob, lezců, materiálu, slouží k transportu po lanovém přemostění, jsou využívány při budování kladkostrojů, dopínání lanového přemostění a řadě dalších činností,
- **kotvicí zařízení** s jedním nebo více kotvicími body je určeno k připojení prostředky VVH,
- **lanová svěra (blokant)** je prostředek, který nasazen na vhodně silné lano (obvykle o průměru 9 až 13 milimetrů) se v jednom směru lehce posouvá a ve druhém směru na laně blokuje sevřením lana,
- **nizkopřůtažné lano s opláštěným jádrem** je lano složené z jádra a opletu, které lze použít pro práci v lanovém přístupu, pracovní polohování a zadržení, pro speleologii a záchranu, je charakteristické malou průtažností při zatížení,
- **polohovací pás** slouží pro pracovní polohování a oporu těla. Je tvořen prvky obepínající tělo, které vhodným uspořádáním a sestavením spolu s pracovním polohovacím spojovacím prostředkem (součástí pro připevnění pracovního polohovacího pásu kolem konstrukce) udrží uživatele během práce ve výšce. Lze jej použít ve statickém režimu,
- **pomocná šňůra** je lano nebo šňůra o určité délce s jádrem a opletem a jmenovitým průměrem od 4 mm do 8 mm,
- **popruh** je dlouhý, úzký, plochý textilní pás, určený ke statickému namáhání, nikoliv k absorbování dynamické energie. Minimální nosnost popruhu pro použití v jednotkách PO je 15 kN,
- **sedací postroj** je určen k podepření těla osoby při vědomí v sedu ve visu na laně, skládající se z popruhů a přezek s nízkým bodem připojení. Lze jej použít ve statickém režimu,
- **slaňovací prostředek** je zařízení, pomocí kterého může osoba v omezené rychlosti slaňovat z pozice vyšší na pozici nižší, buď sama, nebo pomocí druhé osoby.
- **smyčka** je popruh, pomocná šňůra nebo část lana spojená sešitím nebo jiným způsobem,
- **spojovací prostředek** je prvek nebo součást systému zachycení pádu (lano, drátěné lano, popruh, řetěz),
- **tlumič pádu** zabezpečuje bezpečné zastavení pádu z výšky. Tlumič pádu musí mít schopnost pohltit pádovou energii jejím rozptýlením tak, že padající osoba neabsorbuje plnou rázovou sílu vzniklou pádem,
- **záchranná smyčka** slouží pro provedení záchranu osoby. Je konstruována z navržených prvků tak, že během záchranné činnosti je zachraňovaný držen a ponechán v definované pozici,
- **záchranný postroj** je určen k provedení záchranu osoby vytažením nebo spuštěním tak, že zachraňovaná osoba je ve visu na laně v sedu,
- **zachycovací postroj** je svou konstrukcí určen k opoře těla při zachycení pádu. Zachycovací postroj může být složen z popruhů, smyček, přezek a jiných prvků, uspořádaných
 - a upravených pro přizpůsobení na tělo uživatele, pro zadržení při pádu a po jeho zachycení. Je nutné jej použít v dynamickém režimu při nebezpečí pádu,
- **zachycovač pádu** zajišťuje bezpečné zachycení pádu z výšky,
- **zařízení pro vytahování a spuštění** jsou prostředky pro vytahování a spuštění jedné nebo více osob.

Příloha č. 2 specifikační listiny

Seznam vybraného lezeckého vybavení

Parametry naceněného lezeckého vybavení, konkrétně typem a výrobcem neoznačeného, musí odpovídat parametrům uvedeným v technické specifikaci (dále jen „TS“), obsažené v příloze č. 3 specifikační listiny

Prostředek	Výrobce a typ	Cena	
		Bez DPH	s DPH
Postroj Atlas Uni, Rock Empire	Rock Empire Postroj Atlas Uni Steel		
Celotělový postroj Expert 3D Speed, Singing Rock	Singing Rock Expert 3D Speed		
Celotělový postroj (jiný než výše, obdobný) - viz bod a) TS	Singing Rock Expert 3D Standard		
Polohovací pás AP1/2 Cobra bez karabiny, Alpin-Bupex	Alpin-Bupex Polohovací pás AP1/2 Cobra bez karabiny		
Pracovní polohovací pás bez karabiny (jiný než výše, obdobný) - viz bod b) TS	Rock Empire Skill Position		
Přilba Strato Vent, Petzl	Petzl Strato Vent,		
Lehká pracovní přilba (jiná než výše, obdobná) - viz bod c) TS	Singing Rock FLASH AERO		
Lano statické - viz bod d) TS	Singing Rock Static R44 10,5 - 30m		
Lano dynamické - viz bod e) TS	BEAL Top Gun Unicore 10,5mm Golden Dry - 60m		
Šitá smyce - viz bod f) TS	SINGING ROCK Open sling 120 cm		
Dvojitý nastavitelný spojovací prostředek - viz bod g) TS	PETZL Progress Adjust-Y		
Pracovní smyčka ve tvaru oka - viz bod h) TS	ROCK EMPIRE Oko pracovní PA 25mm 120 CM		

Evakuační smyčce typu B - trojúhelník - viz bod i) TS	ROCK EMPIRE trojúhelník Alpha		
Kompaktní stupadlo - viz bod j) TS	ROCK EMPIRE Stupadlo QB Plus		
Blokant s rukojetí - viz bod k) TS	ROCK EMPIRE Ascender		
Duralová HMS karabina - viz bod l) TS	ROCK EMPIRE HMS Magnum S		
Samoblokující slaňovací brzda - pro slaňování - viz bod m) TS	SINGING ROCK INDY EVO PLUS		
Ocelový lanyard - viz bod n) TS	ISC ocelový lanyard WIRE ANCHOR STROP		
Prostředek pro práce s lanovým přístupem - viz bod o) TS	Petzl Rig		
Víceměrový rozebíratelný kroužek - viz bod p) TS	Petzl Ring- Open		
Tlumič pádu s integrovanou smyčkou a kotvou – viz bod q) TS	ROCK EMPIRE Absorber Pro I C60		
	Celková cena	28200	34122,00

Příloha č. 3 specifikační listiny

Technická specifikace vybraného lezeckého vybavení

Lezecké vybavení (viz níže) vyhovuje aktuálně platným normám upravujícím požadavky na tyto prostředky (dojde-li v době před dodáním zboží zadavateli ke změně příslušných norem, je dodavatel bez zbytečného odkladu povinen doložit plnění nové či aktualizované normy).

a) Celotělový postroj

- nezávisle nastavitelné popruhy s širokým polstrovaným bederním pásem, nohavičkami a ramenními popruhy hodící se pro polohování pracovníka, zachycení pádu, vis a záchranu,
- spojení ramenní a bederní částí je možné jakoukoliv pracovní certifikovanou karabinou (ČSN EN 362*),
- ochrana nohaviček a bederního pasu, např. tkaninou PES, pro vyšší odolnost vůči mechanickému opotřebení,
- přední a zadní navazovací body pro zachycení pádu dle normy EN 361*
- přední a zadní navazovací bod pro připojení slaňovacích pomůcek nebo polohování (EN 813*, EN 358*),
- min. 2 velká poutka na materiál s nosností min. 5 kg,
- přítomnost identifikačního a metodického štítku,
- variabilita ve velikostech,
- vyhovuje normám ČSN EN 361*, ČSN EN 813*, ČSN EN 358*,

b) Pracovní polohovací pás

- určený pro pracovní polohování a oporu pracovníka ve výšce a nad volnou hloubkou včetně zabránění volného pádu,
- variabilita ve velikostech,
- na boku je vybaven upevňovacím ocelovým okem,
- je vybaven pomocnými textilními a plastovými úchyty s min. nosností 5 kg,
- nedílnou součástí je pracovní polohovací prostředek z lana, popruhu nebo flexibilního popruhu o délce min. 70 cm
- životnost: min. 10 let.
- vyhovuje ČSN EN 358*

c) Lehká pracovní přilba

- nastavovací systém zaručující přesné vycentrování a optimální stabilitu přilby na hlavě,
- pohodlná pěnová výstelka
- náraz je pohlcen deformací skořepiny,
- možnost připojit chrániče sluchu, štít, svítilnu
- podbradní pásek je konstruovaný pro snížení rizika ztráty přilby během pádu (pevnost větší než 50 daN),
- různé barvy,
- velikost min. v rozsahu 53 – 63 cm,
- materiál: ABS, polykarbonát, polyester,
- hmotnost: max. 500 g.
- vyhovuje: CE*, ČSN EN 397+A1* a ČSN EN 12492*, ČSN EN 50365*

d) Lano statické

- určeno pro práci ve výškách, jako hlavní lano pro záchranářské práce, fixní lano, zajištění popř. vytahování břemen,
- prameny opletu lana jsou propleteny s prameny jádra, což zabraňuje "svléknutí" opletu při jeho poškození
- různé barvy: červená, khaki, bílá, černá,
- průměr: 10,5 mm,
- délka: 30 m,
- kompaktní zakončení konců lana
- pevnost v tahu: min. 30 kN,
- pevnost v 8 uzlu: min. 19,5 kN,
- typ lana: A,
- hmotnost: max. 72 g/m,
- prodloužení: max. 3,4 %,
- počet normovaných pádů: min. 15,
- rázová síla: max. 5,6 kN,
- posuv opletu: 0 %,
- srážlivost: max. 2,5 %,
- materiál: PA
- vyhovuje normě ČSN EN 1891*, CE 1019*,

e) Lano dynamické

- průměr: 10,5 mm
- délky 60 m,
- prameny opletu lana jsou propleteny s prameny jádra, což zabraňuje "svléknutí" opletu při jeho poškození
- vodoodpudivá úprava (impregnace) opletu i jádra lana,
- rázová síla: max. 7,40 kN, UIAA,
- počet normovaných pádů: min. 12, UIAA,
- umožňuje pád přes ostrou hranu,
- statické prodloužení: max. 10 %,
- posuv opletu: 0 %,
- síla opletu: 38 - 40 %,
- hmotnost: max. 68 g/m,
- počet paliček pletení: 46 - 48,
- záruční doba: min. 3 roky
- vyhovuje normě ČSN EN 892+A1*

f) Šitá smyce

- šitá plochá smyčka hodící se např. k prodloužení jištění nebo jako odsedací smyce,
- délka: 120 cm
- šířka: 20 mm,
- pevnost: min. 22 kN,
- materiál: PA
- vyhovuje ČSN EN 795 B*, ČSN EN 566*, ČSN EN 354*, CE 1019*,

g) Dvojitý nastavitelný spojovací prostředek

- poskytuje neustálé připojení pro všechny typy postupu,
- snadná manipulace, kdy je možné provést velmi rychlé a přesné nastavení délky nastavitelné smyčky díky ergonomickému tvaru lanové svěry,

- snadné zapínání díky spojkám udržovaným ve správné poloze,
- smyčka z dynamického lana snižuje rázové síly přenášené na uživatele v případě krátkého pádu
- prostředek se používá se dvěma karabinami, např. je možné využít karabinu VERTIGO TWIST - LOCK s automatickou pojistkou zámku,
- délky: nenastavitelná smyčka 65 cm, nastavitelná smyčka 95 cm,
- hmotnost: max. 240 g.
- certifikace: CE*, ČSN EN 358*, EAC*,

h) Pracovní smyčka ve tvaru oka

- pracovní smyčka ve tvaru oka s dvojitým zakončením na jedné straně,
- požadovaná délka: 120cm
- pevnost: min. 25 kN,
- materiál: polyamid,
- šířka popruhu: 25 mm,
- hmotnost: max. 90 g,
- vyhovuje ČSN EN 354*, ČSN EN 795 B*,

i) Evakuační smyce typu B - trojúhelník

- evakuační trojúhelník s ramenními popruhy primárně určen pro evakuaci osob,
- vyroben z elastického materiálu, který zaručuje těsné obepnutí těla zachraňovaného a snadnou manipulaci i za nízkých teplot,
- lze jej sbalit do všíte kapsy tak, že vznikne malý kompaktní balíček, který lze připnout na postroj,
- barevně odlišená oka a nastavitelné ramenní popruhy umožňující optimální nastavení velikosti,
- materiál: nylon, polyamid, polyester,
- nosnost: min. 145 kg,
- hmotnost: max. 900 g.
- vyhovuje ČSN EN 1497*, ČSN EN 1498*,

j) Kompaktní stupadlo

- lehký, uživatelsky komfortní, odolná konstrukce,
- pro sportovní i průmyslové použití,
- lze zkracovat a prodlužovat i pod lehkou zátěží,
- speciální uvolňovací oko nad sponou stupadla umožňuje snadné a lehké prodloužení délky stupadla v rukavicích a pod lehkou zátěží,
- fixační šňůra vedená z vnější strany stupadla umožňuje snadné vsunutí obuvi lezce do nosného oka stupadla,
- pojistný jezdec na fixační šňůře stupadla umožňuje zajištění polohy nosného oka stupadla v požadované poloze vůči obuvi lezce. A to pohodlně i v rukavicích,
- stupadlo lze osadit pomocnou karabinou, kterou je možné fixovat v požadované poloze pomocí Anti slipu,
- délka: min. rozsah 40 - 150 cm
- nosnost: min. 245 kg,
- hmotnost: max. 65 g.

k) Blokant s rukojetí

- určen pro výstup po fixním laně bez nebo s pomocí okolního terénu,
- rukojeť anatomického tvaru umožňující jeho pevné uchopení a udržující jej rovnoběžně se směrem zatížení,

- gumové držadlo dobře padnoucí do ruky a rovněž tepelně izolující,
- použití na jednoduchém laně o průměru 8-12 mm,
- pojistka západky je anatomického tvaru, vložená pružina umožňuje zajištění západky v otevřené poloze,
- malý spodní otvor v držadle sloužící k upevnění stupadla pomocí maillonky, větší otvor k připojení jistící smyčky, šterbina v západce sloužící k samočinnému odstraňování nežádoucích nečistot, které mohou být na laně,
- dva horní otvory umožňující provlečení karabiny kolem lana pro vyšší bezpečnost,
- západka spolehlivě blokuje lano, která nebrání při posouvání blokantu proti směru zatížení,
- materiál: hliníková slitina,
- hmotnost max. 225 g,
- vyhovuje ČSN EN 567*,

l) Duralová HMS karabina

- šroubovací zámek karabiny bezpečně zajišťující západku ovladatelný jednoduše jednou rukou,
- západka, která se nikde nezachytává a snadno se cvaká a vybírá z jištění,
- tvar a velká světlost karabiny umožňující budování jistících stanovišť, nasazení s jistícím prvkem popřípadě dobrou funkci s polovičním lodním uzlem,
- materiál: slitina hliníku,
- pevnost příčná (min. 10 kN), podélná (min. 26 kN), s otevřeným zámkem (min. 8 kN),
- světlost: 23 - 25 mm,
- hmotnost: max. 90 g
- vyhovuje ČSN EN 362*, ČSN EN 12275*

m) Samoblokující slaňovací brzda určená pro slaňování

- určena pro slaňování na jednoduchém laně,
- umožňující velmi přesné ovládání rychlosti sestupu,
- samoblokující systém působí tak, že lano je sevřeno vačkou a pro odblokování je třeba stlačit ovládací páku,
- rychlost sestupu je regulována silou stisknutí volného konce lana,
- brzda má odpruženou západku na bočnici, takže ji lze umístit na lano, aniž by bylo třeba jí předtím odepnout od postroje,
- výstup po laně je možný beze změny polohy brzdy, pouze s doplněním o stupadlo pro nohu a další blokant,
- prostředek hodící se pro průměry lan 10 – 12 mm,
- hmotnost: max. 340 g.
- vyhovuje ČSN EN 341/A*

n) Ocelový lanyard

- s PVC chráničkou,
- vhodný pro dočasné kotevní systémy,
- materiál: kovaný pozinkovaný ocelový drát,
- pevnost: min. 25 kN,
- délka: 100 cm,
- hmotnost: max. 510 g.
- vyhovuje ČSN EN 795*, CE 0120*,

o) Prostředek pro práce s lanovým přístupem

- ergonomická rukojeť umožňující pohodlnou kontrolu slanění,

- po zajištění je možné dobírat lano bez nutnosti manipulovat s rukojetí,
- bezpečnostní západka umožňující instalaci lana bez nutnosti odpojovat prostředek z karabiny a postroje
- ochrana třecí plochy těla brzdy před probroušením
- systém, který automaticky zajistí rukojeť (ovládací páku) do zajištěného stavu, nemusí se zajišťovat ručně,
- přepravní poloha rukojeti snižující riziko zachycení při pohybu s brzdou zavěšenou na postroji,
- pracovní zatížení: min. 200 kg,
- průměr lana: 10 – 11,5 mm,
- hmotnost max. 400 g,
- certifikace CE*, ČSN EN 15151 - 1 *, ČSN EN 12841 typ C*, ČSN EN 341 třída 2A*, NFPA 1983 Technical Use*.

p) Vícesměrový rozebíratelný kroužek

- určen k dočasnému připojení vybavení na postroj,
- kruhový profil zaručující optimální funkci ve všech směrech, umožňující též široké rozevření, jenž umožňuje instalaci na lano se zašitým zakončením,
- materiál: hliník, plast,
- pevnost v tahu: min. 23 kN,
- světlost: 10 - 12 mm,
- hmotnost: max. 70 g,
- certifikace: ČSN EN 362*.

q) Tlumič pádu s integrovanou smyčkou a kotvou

- umožňuje postup po kovových konstrukcích při neustálém zajištění pracovníka,
- tlumení pádové energie se děje pomocí řízené destrukce vnitřního popruhu tlumiče,
- proces řízené destrukce je zaručen za jakýchkoliv klimatických podmínek,
- délka po zachycení pádu: max. 106 cm,
- hmotnost: max. 1300 g,
- vyhovuje ČSN EN 355*, ČSN EN 362*.

* zadavatel umožňuje nabídnout rovnocenné řešení ve smyslu zákona