

*Příl. č. 2 k  
č. j. KRPA-32112-6/ČJ-2022-0000MT*

PCR00ETRpo80453995  
č. j. KRPA-83882-11/ČJ-2022-0000VZ-V

Počet listů: 5  
Přílohy: 1/3

## Kupní smlouva

### na „Dodání ochranných potahů na přílby Delta“

#### Smluvní strany

#### Objednatel:

**Česká republika – Krajské ředitelství policie hlavního města Prahy**  
se sídlem: Kongresová 1666/2, 140 00 Praha 4 - Nusle  
zastoupený: **plk. Ing. Pavlem Dombrovským**  
náměstkem ředitele Krajského ředitelství policie hl. m. Prahy  
pro ekonomiku  
adresa: Česká republika – Krajské ředitelství policie hlavního města  
Prahy  
poštovní přihrádka 122  
110 01 Praha 1  
IČO: 75151472  
DIČ: CZ75151472  
bankovní spojení:   
číslo účtu:  
telefon:  
e-mail:  
*(dále jen jako "objednatel") na straně první*

a

#### Dodavatel:

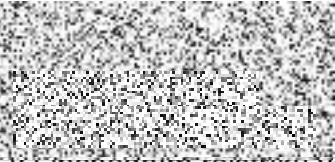
**EGER CZ, s. r. o.**  
se sídlem: Korunní 2569/108, 101 00 Praha 10 - Vinohrady  
zastoupený:   
jednatel společnosti  
IČO: 098 55 769  
DIČ: CZ09855769  
bankovní spojení:   
číslo účtu:  
tel:  
e-mail:  
zapsán: v Obchodním rejstříku vedeného u Městského soudu v Praze,  
oddíl C, vložka 343173  
*(dále jen jako „dodavatel“) na straně druhé*

uzavírají dle § 2079 a násl. zákona č. 89/2012 Sb., Občanský zákoník, ve znění  
pozdějších předpisů (dále jen „Občanský zákoník“)

**tuto kupní smlouvu**

## Čl. I.

### Předmět smlouvy

- 1.1. Předmětem této smlouvy je dodání **854 kusů ochranných potahů na přilby Delta** (specifikace předmětu plnění je uvedena v příloze č. 1 této kupní smlouvy), na základě cenové nabídky k veřejné zakázce malého rozsahu, vyhlášené přímým oslovením dodavatele cestou profilu zadavatele: <https://nen.nipez.cz/profil/KRP> pod evidenčním číslem N006/22/V00006551 dne 22. 03. 2022.

## Čl. II.

### Cena

- 2.1. Celková cena za celý objem zakázky činí:

**1 152 900,00 Kč bez DPH**  
**242 109,00 Kč – DPH 21%**  
**1 395 009,00 Kč včetně DPH**

slovy: jedenmiliontřístadevadesátpěttisícdvůt korun českých včetně DPH

Tato cena zahrnuje veškeré náklady dodavatele spojené s předmětem plnění a je nejvyšší přípustná.

## Čl. III.

### Práva a povinnosti smluvních stran

- 3.1. Práva a povinnosti dodavatele:

- a) dodat zboží dle čl. I této smlouvy, řádně a včas, v termínu, na kterém se s objednatelem dohodne, ve stanoveném místě, stanoveným způsobem a ve stanovené kvalitě se **záruční lhůtou 24 měsíců**, neuvádí-li výrobce vyšší,
- b) upozornit objednatele na překážky znemožňující provedení dodávek,
- e) nést odpovědnost za vadné a opožděné plnění a způsobené škody z tohoto plnění,
- f) dodržovat individuální pokyny objednatele,
- g) odstoupit od smlouvy při podstatném porušení povinností objednatele,
- h) požadovat od objednatele řádné a včasné zaplacení dohodnuté ceny.

- 3.2. Práva a povinnosti objednatele:

- a) poskytnout dodavateli potřebné spolupůsobení (součinnost) – poskytnout včas objednávku.
- b) převzít dodávku,
- c) oznámit dodavateli veškeré vady a požadovat jejich odstranění,
- d) zaplatit cenu za dodávku,
- e) odstoupit od smlouvy při podstatném porušení povinností dodavatele,
- f) požadovat od dodavatele náhradu za jeho vadné a opožděné plnění.

## Čl. IV.

### Dodací podmínky

4.1. Dodavatel se zavazuje provést dodávku do **90 dnů** po podpisu kupní smlouvy a obdržení konkrétní objednávky. Za datum splnění dodávky se považuje den převzetí dodávky dle dodacího listu podepsaného pověřeným pracovníkem objednatele.

4.2. Objednatel nabývá vlastnictví převzetím dodávky od dodavatele; převzetí bude prokázáno podpisem pověřeného pracovníka na dodacím listu.

4.3. Místo plnění:



Kontaktní osoba:



4.4. U předávání zboží **musí být přítomen** pověřený zástupce dodavatele.

4.5. Dopravu do místa plnění zajišťuje dodavatel na své náklady a je součástí celkové nabídkové ceny.

## Čl. V.

### Fakturace a placení

5.1. Smluvní strany se dohodly, že dodavatel vystaví fakturu za plnění nejpozději do 14 pracovních dnů od dodání zboží objednateli na základě konkrétní objednávky.

5.2. Smluvní strany se dohodly na splatnosti faktur 21 dnů ode dne doručení faktur objednateli. Faktura je uhrazena dnem připsání fakturované částky na účet dodavatele.

5.3. Faktura musí obsahovat náležitosti daňového dokladu dle § 29 zákona č. 235/2004 Sb., o dani z přidané hodnoty, ve znění pozdějších předpisů a § 435 Občanského zákoníku. Přílohu faktur musí tvořit kopie dodacího listu potvrzená pověřeným pracovníkem objednatele.

5.4. Adresa pro zaslání faktur: Krajské ředitelství policie hl. m. Prahy

OMTZ Odboru správy majetku  
P. O. BOX 122  
110 01 Praha 1

## Čl. VI.

### Odpovědnost za vady díla a záruka za jakost

6.1. Dodavatel poskytuje na dodané zboží záruku v délce 24 měsíců, neuvádí-li výrobce vyšší. Dodavatel se zavazuje, že zboží bude po uvedené dobu způsobilé k použití pro obvyklý účel a zachová si obvyklé vlastnosti. Záruka se nevztahuje na vady, u nichž dodavatel prokáže, že byly způsobeny objednatelem, třetí osobou nebo vyšší mocí (nahodilou událostí) a nezpůsobil je dodavatel.

- 6.2. Je-li vadné plnění podstatným porušením, postupuje objednatel v souladu s § 2106 a násl. Občanského zákoníku. Volbu práva z vadného plnění provede objednatel v souladu s platným Občanským zákoníkem a současně s oznámením vady písemně. Za písemné oznámení se považuje jak listinná (dopisem, faxem), tak elektronická (e-mailem, datovou schránkou) podoba uplatnění práva z vadného plnění.
- 6.3. Reklamacie v záruční době bude zajištěna garantem záruky.. Dodavatel je povinen započít reklamační úkony do 3 dnů od výzvy objednatele.
- 6.4. Nebude-li započata reklamacie podle odstavce 6.3 nebo nedojde-li k odstranění požadované záruční vady v dohodnuté době, má objednatel právo na dodání nového materiálu za materiál reklamovaný, stejné kvality a stejného výrobce.

## **ČI. VII.**

### **Podmínky odstoupení od smlouvy**

- 7.1. Od smlouvy lze odstoupit, pokud dojde k podstatnému porušení smluvních vztahů a pokud tento úmysl oznámí oprávněná strana druhé straně do 10-ti dnů od vzniku podstatného porušení povinností.
- 7.2. Podstatným porušením smlouvy se rozumí, jestliže strana porušující smlouvu věděla nebo mohla vědět, že druhá strana při takovém porušení nebude mít zájem na takovém plnění smlouvy.
- 7.3. Za podstatné porušení se považuje zejména:
- a) prodlení dodavatele s dodáním zboží déle než 10 dnů a objednatel se přitom na tomto prodlení nijak nepodílel
  - b) objednatel nesplní své finanční závazky vůči dodavateli a nebude schopen poskytnout takové záruky, že je splní v náhradním termínu.
- 7.4. Odstoupení je však přípustné teprve tehdy, když dodavatel dohodl s objednatelem písemně novou přiměřenou lhůtu ke splnění závazku a ta neúspěšně uplynula.

## **ČI. VIII.**

### **Smluvní pokuty a úroky z prodlení**

- 8.1. Smluvní strany se dohodly, že případné smluvní pokuty se budou řešit ve smyslu ustanovení §§ 2048 a 2051 a násl. občanského zákoníku.

## Čl. IX.

### Závěrečná ustanovení

9.1. Smlouva nabývá platnosti dnem jejího oboustranného podpisu oprávněnými zástupci smluvních stran a účinnosti dnem uveřejnění v Registru smluv. Objednatel se zavazuje k jejímu uveřejnění.

9.2. Veškeré změny této smlouvy lze provádět pouze formou písemného dodatku potvrzeného oběma smluvními stranami.

9.3. K zániku smlouvy může dojít:

- a) dohodou smluvních stran,
- b) odstoupením jednou ze smluvních stran z důvodů uvedených ve smlouvě,

9.4. Práva a povinnosti smluvních stran v této smlouvě výslovně neupravená se řídí příslušnými ustanoveními občanského zákoníku a předpisů souvisejících.

Za objednatele:  
V Praze dne

Za dodavatele:  
V Praze dne

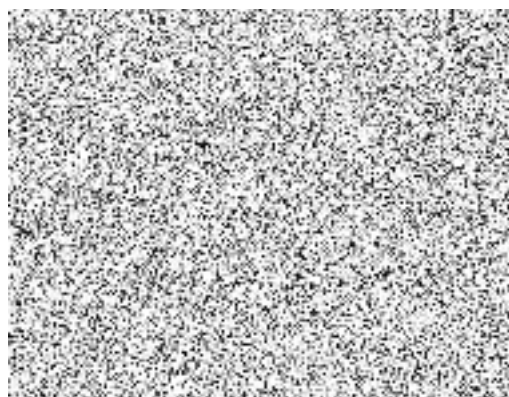
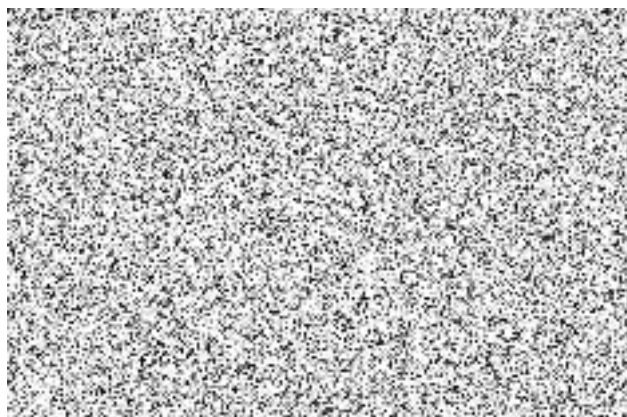

## Specifikační a cenová tabulka

Specifikace požadovaného zboží	<u>Nabízené zboží:</u> (Uvést značku, přesný název a typ)	Požadovaný počet:	Cena v Kč za 1 ks bez DPH	Cena v Kč za 1 ks s DPH	Cena v Kč za 854 ks bez DPH	DPH 21%	Cena v Kč za 854 ks s DPH
<p><b>Potah na přilbu Spec.Ops DELTA</b></p> <p>a. Potah musí být rozměrově určen pro helmu typu Spec-Ops Delta od výrobce United Shield.</p> <p>b. Potah na helmu musí splňovat požadavky, dle standardu normy ISO 9001:2015 a musí být takto certifikován.</p> <p>c. Základní vnější materiály potahu jsou provedeny v černé barvě.</p> <p>d. Potah je primárně vyroben z materiálu min. 500 Danier texturizovaného 100% nylonu s PU povlakem s požadavkem na normu MIL-SPEC MIL-DTL-32439.</p> <p>e. Potah musí být konstrukčně vyřešen tak, aby namáhané boční části byly vyrobeny z odolného materiálu (viz. min. 500 Danier) a nenamáhané části jako například vrchní středová část z odlehčeného materiálu tj. z ploché polyesterové síťoviny o hmotnosti min 380 g/m2, pro odvětrávání v případě vlhkosti.</p> <p>f. V místě, kde se spojují boční části potahu se středovou síťovinou, musí být na každé straně z lemovky našitý pás o</p>	GEN4 LO-PRO HELMET COVER	854 ks	1 350	1 633,50	1 152 900	242 109	1 395 009

délce min. 25 cm a šířce min. 1 cm, prošitý tak, aby vznikly oka pro připevnění kabelů (min. 5 na každé straně)

g. Na bočních částech z vnějšku a na zadní části potahu (oblast týlního bodu) musí být našité velcro panely (mechová část) pro připevnění identifikátorů. Musí kopírovat tvar přilby (zaoblení), z toho důvodu je vhodný nepravidelný rozměr neobdelníkového tvaru, například lichoběžník. Tyto velcro panely musí být totožného tvaru prošity i z vnitřní strany potahu (háčky) kvůli připevnění potahu na helmu.

h. Na středové síťovině uprostřed potahu musí být umístěn velcro panel o min. délce 24 cm, tento panel s postupně směrem do přední části zužuje, kvůli lepšímu kopírování tvaru přilby, kdy v zadní části je šířka 6cm a v přední 3 cm.

i. Po obvodu horního velcro panelu musí být našita oka, 3 na každé straně a 1 vpředu, ve kterých je provlečen bungee cord, který je na dvou místech stažení dvěma bungee polymerovými kanálky a tento cord je v oblasti týlního bodu vyveden a stažen polymerovou nastavitelnou sponou.

j. V zadní části potahu (týl) musí být vyvedeny min. 2 velcro pásy (mechová část) o min. délce 2,5 x 7 cm. a v přední části potahu (čelo) musí být vyvedeny min. 4 velcro pásy (mechová část) o min. délce 2,5 x 7 cm, pro uchycení potahu z vnitřku helmy.

<p>k. Potah musí být konstruován tak, aby díky svému vykrojení umožnil v přední části volný přístup k platformě montáže nočního vidění (dle typu NOROTOS NVG MOUNT) a na bocích volný přístup k bočním railům sloužící k montáži příslušenství a tyto raily nebo montáž nikde nepřekrýval. Zároveň musí s přílbou tvořit jeden kompaktní celek a nesmí nikde odstávat.</p> <p>l. Hmotnost potahu od 70 – 145 g</p> <p><b>Odpovídá minimálně výrobku: LOW-PRO HELMER COVER gen4</b></p>							
--	--	--	--	--	--	--	--

**Požadovaný velikostní sortiment**

Velikost	Počet kusů
M-L	620
XL	234

Dodavatel: EGER CZ, s.r.o.



V Praze dne 29.03.2022

