





**Smlouva**  
**o poskytování služeb a certifikace v oblasti školení i zkoušek svářečů**  
**a svářečských pracovníků, svářečských operátorů i páječů**  
kterou podle ustanovení § 1746 odst. 2 zákona č. 89/2012 Sb., občanský zákoník, ve znění  
pozdějších předpisů, (dále jen „**OZ**“) uzavřely níže uvedeného data, měsíce a roku tyto  
smluvní strany

**1. Střední škola stavebních řemesel Brno-Bosonohy, příspěvková organizace**

Sídlo: Pražská 636/38b, 642 00 Brno  
IČ: 00173843  
DIČ: CZ00173843  
Zastoupený: Ing. Bc. Jiřím Košťálem, ředitelem  
Kontaktní osoba:   
Telefon:   
E-mail: 

(dále jen „**objednatel**“)

**a**

Název/obchodní firma: **TDS Brno – Sekce materiálů a svařování, p.s.**  
Zastoupený:  členem statutárního orgánu  
Sídlo: U vlečky 29/5, 617 00 Brno  
IČO: 64439356  
DIČ: CZ64439356  
Bankovní spojení:   
Číslo účtu:   
ID datové schránky:   
Kontaktní osoba:   
Telefon:   
E-mail: 

Právnícká osoba zapsaná ve Spolkovém rejstříku vedeném Krajským soudem v Brně, pod sp.  
zn. oddíl L, vložka 19387

(dále jen „**poskytovatel**“ nebo též „**zkušební organizace**“)

(společně též „**smluvní strany**“)

**I.**  
**Úvodní ustanovení**

1. Tato smlouva je uzavírána smluvními stranami na základě výsledku výběrového řízení veřejné zakázky „**JŘBU VZMR - Poskytování služeb a certifikace pro školení a zkoušky v oblasti svařování - opakované zadání**“ (dále jen „**veřejná zakázka**“), která byla zadávána v souladu s ustanovením § 27 písm. a) § 31 zákona č. 134/2016 Sb., o zadávání veřejných zakázek, ve znění pozdějších předpisů (dále jen „**ZZVZ**“) a ostatními příslušnými pravidly zřizovatele. Při výkladu této smlouvy jsou smluvní strany povinny přihlížet k zadávacím podmínkám veřejné zakázky a k dalším úkonům smluvních stran učiněným v

průběhu výběrového řízení jako k relevantnímu jednání smluvních stran o obsahu této smlouvy před jejím uzavřením. Ustanovení platných a účinných právních předpisů o výkladu právních úkonů tím nejsou nijak dotčena.

2. **Poskytovatel podpisem smlouvy prohlašuje, že se detailně seznámil se všemi podklady k veřejné zakázce, s rozsahem a povahou předmětu plnění této smlouvy, že jsou mu známy veškeré technické, kvalitativní a jiné podmínky nezbytné pro realizaci předmětu plnění této smlouvy, a dále že disponuje takovými oprávněnými, akreditacemi, kapacitami a odbornými znalostmi, které jsou nezbytné pro realizaci předmětu této smlouvy za dohodnutou smluvní cenu, která byla dodavatelem také nabídnuta v rámci výběrového řízení veřejné zakázky a která je uvedena v této smlouvě. Poskytovatel se zavazuje, že bude disponovat po celou dobu platnosti této smlouvy kvalifikačními podmínkami, kterými prokázal svoji kvalifikaci v průběhu výběrového řízení veřejné zakázky.**
3. Smluvní strany prohlašují, že údaje uvedené v záhlaví smlouvy jsou v souladu s právním stavem platným v době uzavření smlouvy. Smluvní strany se zavazují, že změny údajů uvedených v záhlaví smlouvy neprodleně písemně oznámí druhé smluvní straně. Smluvní strany prohlašují, že osoby podepisující tuto smlouvu jsou k tomuto úkonu oprávněny.
4. V případě plurality osob na straně poskytovatele se tyto osoby zavazují, že budou vůči objednateli a třetím osobám z jakýchkoliv právních vztahů vzniklých v souvislosti s plněním předmětu smlouvy zavázány společně a nerozdílně, a to po celou dobu platnosti této smlouvy, i po dobu trvání jiných závazků vyplývajících ze smlouvy.

## **II.**

### **Účel a předmět smlouvy**

1. Účelem této smlouvy je zajištění certifikační činnosti.
2. Předmětem smlouvy je poskytování služeb v oblasti certifikační, kontrolní a zkušební činnosti, to vše ve smyslu příslušných platných právních předpisů a technických či jiných norem. Dále je předmětem smlouvy odborná a technická pomoc při činnosti svářečské školy objednatele.
3. Bližší specifikace Služeb je uvedena v dokumentech „Ceník“ (dále jen „**Ceník**“) a ve specifikaci předmětu plnění (dále jen „**Specifikace**“), které jsou přílohou a nedílnou součástí smlouvy.
4. Za řádně uskutečněné služby se objednatel zavazuje zaplatit poskytovateli dohodnutou úplatu uvedenou v Ceníku.
5. Smluvní strany berou na vědomí a souhlasí, že rozsah poskytování služeb bude záviset na aktuálních potřebách objednatele s tím, že služby dle této smlouvy budou poskytovány za jednotkové ceny dle Ceníku v rozsahu skutečně provedených prací a poskytnutých služeb.

## **III.**

### **Doba trvání smlouvy a místo plnění**

1. Tato smlouva se uzavírá na dobu určitou, a to **do 28. 02. 2023**.
2. Místem plnění je sídlo objednatele na adrese Pražská 636/38b, 642 00 Brno, není-li objednatelem určeno jinak.



#### **IV. Cena plnění, platební podmínky**

1. Smluvní strany sjednávají za řádné a včasné plnění jednotlivých objednávek realizovaných v rámci této smlouvy smluvní cenu, která se vypočte ze skutečně realizovaného plnění v rámci jednotlivých objednávek realizovaných objednatelem a jednotkových smluvních cen sjednaných v Ceníku, jež je přílohou této smlouvy. Takto sjednané jednotkové ceny jsou závazné, nepřekročitelné a maximální, a to po celou dobu platnosti a účinnosti smlouvy. Dohodnutým způsobem vypočtená cena je konečná, zahrnuje veškeré související náklady poskytovatele, včetně nákladů na dopravu, přístrojové vybavení, odměny a jiné platby všech realizujících osob, poplatků a daní vyjma DPH.
2. K cenám za služby bez DPH uvedeným v Ceníku Služeb je poskytovatel oprávněn připočítat DPH dle aktuálně platné a účinné právní úpravy, je-li plátcem DPH. Poskytovatel odpovídá za to, že jím účtovaná sazba DPH je stanovena v souladu s platnými a účinnými právními předpisy.
3. Smluvní strany se dohodly, že za řádně a včas poskytnuté služby v souladu s objednávkou vzniká poskytovateli právo na zaplacení ceny služby. Objednatel nebude poskytovateli poskytovat zálohy. Poskytovatel není oprávněn na jiné plnění, než na takové, které bylo objednáno objednatelem jednotlivými objednávkami.
4. Cena služby bude splatná na základě dílčích faktur (daňových dokladů) vystavených poskytovatelem za poskytnutí služby.
5. Lhůta splatnosti faktury je 21 kalendářních dnů ode dne jejího doručení objednateli. Za okamžik úhrady faktury se považuje den, kdy byla předmětná částka odepsána z účtu objednatele.
6. Přílohou daňového dokladu (faktury) bude objednávka uzavřená na konkrétní plnění, přičemž faktura musí splňovat všechny náležitosti daňového dokladu dle ustanovení § 28 zákona č. 235/2004 Sb., o dani z přidané hodnoty, ve znění pozdějších předpisů.
7. Za den provedení platby se považuje den odepsání peněžních prostředků z účtu objednatele.
8. Faktura bude mít zejména tyto náležitosti:
  - označení a číslo,
  - označení smluvních stran,
  - důvod fakturace, popis práce, přesné označení předmětu plnění,
  - označení bankovního ústavu a číslo účtu, na který má být placeno,
  - den odeslání faktury a lhůta splatnosti,
  - datum uskutečnění zdanitelného plnění,
  - částka k úhradě.
9. V případě předložení vadné faktury, tj. faktury, která neobsahuje požadované údaje, povinné údaje, nebo obsahuje nesprávné údaje, není objednatel povinen takovou fakturu hradit. Objednatel je oprávněn jakkoliv vadnou fakturu před uplynutím lhůty splatnosti vrátit poskytovateli k provedení opravy. Ve vrácené faktuře objednatel vyznačí důvod vrácení. Poskytovatel provede opravu vystavením nové faktury. Nová 21-denní lhůta splatnosti faktury začne běžet ode dne doručení nově vyhotovené faktury objednateli.
10. Poskytovatel prohlašuje, že
  - a) nemá v úmyslu nezaplatit DPH u zdanitelného plnění podle smlouvy,
  - b) nejsou mu známy skutečnosti nasvědčující tomu, že se dostane do postavení, kdy nemůže DPH zaplatit a ani se ke dni podpisu smlouvy v takovém postavení nenachází,
  - c) nezkrátí DPH nebo nevytláká daňovou výhodu.



11. Smluvní strany se dohodly, že stane-li se poskytovatel nespolehlivým plátcem ve smyslu § 106a ZDPH nebo pokud číslo účtu poskytovatele uvedené v záhlaví této smlouvy nebude zveřejněno způsobem umožňujícím dálkový přístup ve smyslu § 96 ZDPH nebo se jedná o účet vedený v zahraničí ve smyslu § 109 odst. 2 písm. b) ZDPH, je objednatel oprávněn část ceny plnění odpovídající DPH z každé fakturované částky na základě této smlouvy zadržet a tuto přímo zaplatit (aniž k tomu bude vyzván jako ručitel) na účet správce daně ve smyslu § 109a ZDPH. Stejný postup bude aplikován při naplnění podmínek ručení dle § 109 odst. 1 ZDPH, tedy kdy se objednatel dozví, že:
- daň uvedená na daňovém dokladu nebude úmyslně zaplacená,
  - plátce, který uskutečňuje toto zdanitelné plnění nebo obdrží úplatu na takové plnění, se úmyslně dostal nebo dostane do postavení, kdy nemůže daň zaplatit, nebo
  - dojde ke zkrácení daně nebo vylákání daňové výhody.

Po provedení úhrady DPH příslušnému správci daně v souladu s tímto článkem smlouvy je úhrada zdanitelného plnění poskytovateli bez příslušné DPH (tj. pouze základu daně) smluvními stranami považována za řádnou úhradu, resp. řádné splnění dluhu objednatele, dle této smlouvy (tj. základu daně i výše DPH), a poskytovateli nevzniká žádný nárok na úhradu případných úroků z prodlení, penále, náhrady škody nebo jakýchkoli dalších sankcí vůči objednateli, a to ani v případě, že by mu podobné sankce byly vyměřeny správcem daně.

## V.

### Práva a povinnosti smluvních stran

- Poskytovatel se zavazuje, že bude při plnění předmětu této smlouvy postupovat s odbornou péčí a dodržovat obecně závazné předpisy, příslušné technické normy, požadavky a pokyny objednatele a ustanovení smlouvy, příp. též upřesnění v rámci jednotlivých objednávek.
- Objednávku služeb činí objednatel na kontaktní e-mail poskytovatele uvedený v záhlaví smlouvy příp. jiným písemným způsobem (datová schránka či sms). Poskytovatel akceptuje objednávku do 3 pracovních dnů. Pokud poskytovatel nepotvrdí akceptaci objednávky do 3 pracovních dnů objednateli, považuje se objednávka na přijatou.
- Poskytovatel se dále zavazuje poskytovat objednateli prostřednictvím svých zkušebních orgánů odbornou technickou pomoc pro zabezpečení plynulého provozu svářečské školy objednatele včetně závěrečných zkoušek.
- Poskytovatel se zavazuje zabezpečit poradenskou činnost v oblasti kvalifikace a školení svářečů, svářečských pracovníků, svářečských operátorů a páječů.
- V rámci plnění svých povinností bude zkušební organizace plnit tyto specifické úkoly:
  - určí a vyšle zkušební orgán na zkoušky svářečů, svářečských operátorů a páječů,
  - poskytne potřebné tiskopisy nutné pro administrativní činnost školy a osnovy k výuce a TPA CWS ANB,
  - poskytne potřebné odborné rady a poučení vztahující se k výuce, školení, zkouškám, přezkušování a vedení agendy svářečské školy,
  - zajistí, aby jím poskytované plnění odpovídalo příslušným právním předpisům a technickým normám,
  - zajistí, aby jím vydávaná osvědčení či certifikáty v případě požadavku zadavatele byly uznávány podle certifikací organizací EWF (European Federation for Welding, Joining and Cutting) a současně podle certifikací organizace IIW (International Institute of Welding)
  - poskytne v rámci svých možností i technickou pomoc individuálně sjednanou
  - zajistí u objednatele přítomnost a činnost zkušebních komisařů pro účely zkoušek či vydávání osvědčení či certifikátů nejméně v rozsahu 10 hodin týdně, není-li objednatel stanoven jinak.



6. Pokud činností poskytovatele dojde ke způsobení škody objednateli nebo jiným subjektům z titulu opomenutí, nedbalosti nebo neplněním podmínek vyplývajících ze zákona nebo vyplývajících ze smlouvy, je poskytovatel povinen bez zbytečného odkladu tuto škodu odstranit, a není-li to možné, tak uhradit. Veškeré náklady s tím spojené nese poskytovatel. Neodstraní-li či nenahradí-li poskytovatel škodu na opakovanou výzvu objednatele, je objednatel učinit tak prostřednictvím třetí osoby a náklady z toho vzniklé vyúčtovat poskytovateli, který je povinen tyto náklady uhradit (nárok objednatele na náhradu škody tím však není dotčen).
7. Postoupit smlouvu dle § 1895 a násl. občanského zákoníku třetí osobě nebo jiným osobám je poskytovatel oprávněn pouze a výhradně po předchozím písemném souhlasu objednatele.
8. Postoupit jakoukoliv pohledávku vyplývající z této smlouvy na třetí osobu je poskytovatel oprávněn pouze a výhradně po předchozím písemném souhlasu objednatele.
9. Objednatel se zavazuje převzít od poskytovatele plnění řádně a včas uskutečněné podle této smlouvy a zaplatit za podmínek v této smlouvě stanovených poskytovateli za řádně poskytované plnění dohodnutou cenu dle jednotlivých objednávek.
10. Objednatel se zavazuje poskytnout poskytovateli nezbytnou součinnost v souvislosti s naplňováním předmětu této smlouvy.
11. V případě poskytnutí vadného plnění vznikají objednateli nároky dle příslušných ustanovení občanského zákoníku.
12. Poskytovatel tímto prohlašuje, že na sebe přebírá nebezpečí změny okolností po uzavření smlouvy ve smyslu §§ 1765 a smluvní strany společně vylučují aplikaci § 2620 odst. 2 OZ.
13. Objednatel je povinen dodržovat při provozu svářečské školy „Osnovy pro výuku“ a také „Pravidla – TPA“, „TPB“, CWS ANB organizace pro školení, přezkušování a zkoušky i certifikaci svářečského personálu v ČR vztahující se k činnosti školy, zejména mající vztah ke spolupráci se zkušební organizací.
14. Objednatel je povinen před zahájením kurzů a přípravných kurzů k EN ISO zkouškám svářečů, svářečských operátorů, páječů předem písemně nebo telefonicky nahlásit zkušební organizaci termín zkoušek. Nedodržením této povinnosti se vystavuje objednatel nebezpečí odsunutí zkoušek na pozdější dobu s ohledem na kapacitní možnost zkušební organizace.
15. Poskytovatel je povinen plnit předmět smlouvy prostřednictvím osob tvořících realizační tým, prostřednictvím nichž prokazoval v průběhu výběrového řízení veřejné zakázky svou kvalifikaci. Člena realizačního týmu může poskytovatel nahradit pouze osobou, která disponuje stejnou či vyšší kvalifikací, než osoba nahrazovaná a po předchozím souhlasu objednatele.
16. Poskytovatel je povinen plnit předmět smlouvy prostřednictvím poddodavatelů, které uvedl v rámci výběrového řízení veřejné zakázky ve své nabídce, a to zejm. poddodavatelů jimiž prokazoval v rámci výběrového řízení svoji kvalifikaci. Nahradit poddodavatele, prostřednictvím něhož byla poskytovatelem prokázána některá část kvalifikace může poskytovatel pouze po předchozím písemném souhlasu objednatele a může tohoto poddodavatele nahradit pouze poddodavatelem, který disponuje stejnou či vyšší kvalifikací než měl původní poddodavatel.

## **VI.**

### **Sankční ujednání**

1. Pro případ prodlení objednatele se zaplacením řádně vypočtené a oprávněně účtované ceny poskytnutého plnění se sjednává úrok z prodlení ve výši 0,05 % z dlužné částky za každý i započatý den prodlení. V této výši se sjednává úrok z prodlení po dobu od 1. do 30. dne trvání prodlení. V případě, že prodlení objednatele s úhradou dlužné částky přesáhne více jak 30 dnů, je objednatel povinen za každý započatý den prodlení počínaje



31. dnem prodlení a po všechny následující dny trvání prodlení zaplatit poskytovateli úrok z prodlení ve výši 0,1 % denně z dlužné částky.
2. Nesplní-li poskytovatel svůj závazek řádně a včas službu, je objednatel oprávněn požadovat na poskytovateli zaplacení smluvní pokuty ve výši 0,10 % z ceny předmětu plnění za každý i započatý den trvání prodlení a za každé jednotlivé porušení povinnosti poskytovatele, a to až do doby řádného poskytnutí příslušného plnění smlouvy.

## VII.

### Záruka za kvalitu plnění

1. Poskytovatel nese odpovědnost za to, že plnění poskytnuté podle této smlouvy bude ke dni poskytnutí plnění na odborné úrovni, že bude plně použitelné pro účely stanovené touto smlouvou nebo jednotlivou objednávkou, a nebude-li účel stanoven touto smlouvou nebo jednotlivou objednávkou, tak pro účely obvyklé s přihlédnutím k zadávacím podmínkám výběrového řízení veřejné zakázky.
2. Objednatel má právo oznámit reklamaci nedostatečné kvality poskytnutých služeb u poskytovatele ve lhůtě do 30 dnů ode dne poskytnutí služby.
3. Poskytovatel je povinen při zjištění nedostatečné kvality:
  - a. odstranit nedostatky kvality, je-li to možné;
  - b. poskytnout po 30 dnech prodlení s odstraněním nedostatků každou příslušnou službu s 50% slevou z ceny plnění.

## VIII.

### Ukončení smlouvy

1. Smluvní strany se dohodly, že smlouva zaniká těmito způsoby:
  - dohodou smluvních stran;
  - výpovědí ze strany objednatele, a to i bez uvedení důvodů;
  - výpovědí ze strany poskytovatele, kdy objednatel opakovaně neplní svoji smluvní povinnost spočívající ve včasné zaplacení smluvní ceny plnění;
  - odstoupením od smlouvy.
2. Výpovědní doba činí 14 dní a počíná běžet od prvního dne měsíce následujícího po měsíci, v němž byla výpověď druhé straně doručena.
3. Od této smlouvy lze odstoupit s účinky ex nunc (od dalšího plnění) v případě podstatného porušení povinností jednou smluvní stranou, jestliže je toto porušení povinností označeno za podstatné touto smlouvou nebo zákonem. Odstoupení je účinné dnem doručení písemného oznámení o odstoupení druhé smluvní straně. V pochybnostech se má za to, že písemné oznámení bylo doručeno v souladu s ustanovením § 573 občanského zákoníku třetí pracovní den po odeslání odstoupující smluvní stranou.
4. Odstoupením od smlouvy nejsou dotčena ustanovení týkající se smluvních úroků z prodlení a ustanovení týkající se těch práv a povinností, z jejichž povahy vyplývá, že mají trvat i po odstoupení (zejména jde o povinnost poskytnout peněžitá plnění za plnění poskytnutá před účinností odstoupení, smluvní pokuty, slevy z ceny, odstranění vadného plnění).
5. V případě prodlení objednatele s platbou fakturované částky více než 30 dnů je poskytovatel oprávněn od smlouvy odstoupit. Odstoupením poskytovatele od této smlouvy nezaniká právo poskytovatele požadovat splatnou fakturovanou částku a smluvní pokutu dohodnutou dle článku VI. odst. 1 této smlouvy.
6. Objednatel může odstoupit od smlouvy v případě podstatného porušení smlouvy poskytovatelem.
7. Za podstatné porušení smlouvy se považuje zejména:
  - zpoždění poskytovatele s poskytováním svých služeb,
  - opakované poskytování vadných služeb.



8. V případě, že objednatel hodlá odstoupit od smlouvy, potom tuto skutečnost písemně sdělí poskytovateli.
9. Objednatel je oprávněn odstoupit od smlouvy i v případě, že:
  - a. je poskytovatel v úpadku,
  - b. z důvodu, že byl insolvenční návrh zamítnut, protože majetek poskytovatele nepostačuje k úhradě nákladů,
  - c. byl podán insolvenční návrh na poskytovatele,
  - d. byl podán návrh na vyhlášení moratoria poskytovatele.
10. V případě odstoupení od smlouvy má objednatel nárok na náhradu prokázaných nákladů, které vzniknou v souvislosti s náhradním řešením, zejména:
  - nákladů, které vzniknou v souvislosti s reorganizací smlouvy,
  - nákladů, které mohou vzniknout v souvislosti s pověřením jiných obchodních společností činností, které vykonával poskytovatel podle této smlouvy
  - nákladů právního zastoupení objednatele.

## IX.

### Závěrečná ujednání

1. Vztahuje-li se důvod neplatnosti jen na některé ustanovení této smlouvy či jeho část, je neplatným pouze toto ustanovení nebo příslušná část, pokud z jeho povahy nebo obsahu anebo z okolností, za nichž bylo sjednáno, nevyplývá, že je nelze oddělit od ostatního obsahu této smlouvy.
2. Práva a povinnosti smluvních stran založené touto smlouvou a výslovně v ní neupravené se řídí příslušnými ustanoveními zákona č. 89/2012 Sb., občanský zákoník, ve znění pozdějších předpisů.
3. Vzhledem k veřejnoprávnímu charakteru objednatele poskytovatel výslovně prohlašuje, že je s touto skutečností obeznámen a souhlasí se zveřejněním smluvních podmínek obsažených v této smlouvě v rozsahu a za podmínek vyplývajících z příslušných právních předpisů, zejména zákona č. 134/2016 Sb., o zadávání veřejných zakázkách, ve znění pozdějších předpisů, zákona č. 106/1999 Sb., o svobodném přístupu k informacím, ve znění pozdějších předpisů, a zákona č. 340/2015 Sb., o zvláštních podmínkách účinnosti některých smluv, uveřejňování těchto smluv a o registru smluv (zákon o registru smluv), ve znění pozdějších předpisů (dále jen „**zákon o registru smluv**“). V tomto ohledu poskytovatel především uvádí, že smlouva ani její přílohy neobsahují informace či prvky, k nimž by se vázalo právo třetí osoby, a pokud ano, je poskytovatel oprávněn takové informace sdělit objednateli za účelem uveřejnění, dále také poskytovatel prohlašuje, že smlouva neobsahuje informace, které by byly obchodním tajemstvím či informacemi důvěrnými a dále informacemi citlivými či osobními údaji zvláštních kategorií.
4. Poskytovatel prohlašuje, že nenařídí v souvislosti s plněním této smlouvy ani jednotlivé objednávky zaměstnancům práci přesčas dle § 93 zákona č. 262/2006 Sb., zákoník práce, ve znění pozdějších předpisů, bez jejich výslovné žádosti či souhlasu. Porušení tohoto ustanovení se považuje za porušení této smlouvy zvláště hrubým způsobem (podstatné porušení).
5. Případné spory vzniklé z této smlouvy, pokud se je nepodaří urovnat jednáním mezi smluvními stranami, budou rozhodnuty k tomu věcně příslušným soudem, přičemž soudem místně příslušným k rozhodnutí je soud určený podle sídla objednatele.
6. Tato smlouva je vyhotovena ve dvou stejnopisech, z nichž každý má platnost originálu. Jedno vyhotovení smlouvy obdrží objednatel a jedno vyhotovení obdrží poskytovatel.
7. Přílohy smlouvy:
  - **Přílohami smlouvy** jsou:

Příloha č. 1 - Ceník

Příloha č. 2 - Specifikace požadovaných služeb

Příloha č. 3 - Seznam členů realizačního týmu

Příloha č. 4 - Seznam poddodavatelů.

8. Smlouvu je možno měnit pouze na základě dohody smluvních stran formou písemných vzestupně číslovaných dodatků podepsaných oprávněnými zástupci obou smluvních stran.
9. Smlouva nabývá platnosti dnem jejího podpisu oběma smluvními stranami. Smlouva nabývá účinnosti dnem, kdy je zveřejněna v registru smluv.
10. Tato smlouva podléhá povinnosti zveřejnění dle zákona o registru smluv. Smluvní strany se dohodly, že uveřejnění v registru smluv včetně uvedení metadat provede objednatel, který současně zajistí, aby informace o uveřejnění této smlouvy byly zaslány druhé smluvní straně do její datové schránky.
11. Smluvní strany se s obsahem smlouvy seznámily, obsahu rozumí a souhlasí s ním a uzavírají tak smlouvu na základě své vážné, pravé a svobodné vůle, v tísni, omylu či za nápadně nevýhodných podmínek, na důkaz čehož připojují své podpisy.

V Brně dne: 26.4.2022

V ..... Brně ✓ .....

dne ..... 27.4.2022 .....



**za objednatele**

**Ing. Bc. Jiří Košťál**

**ředitel**

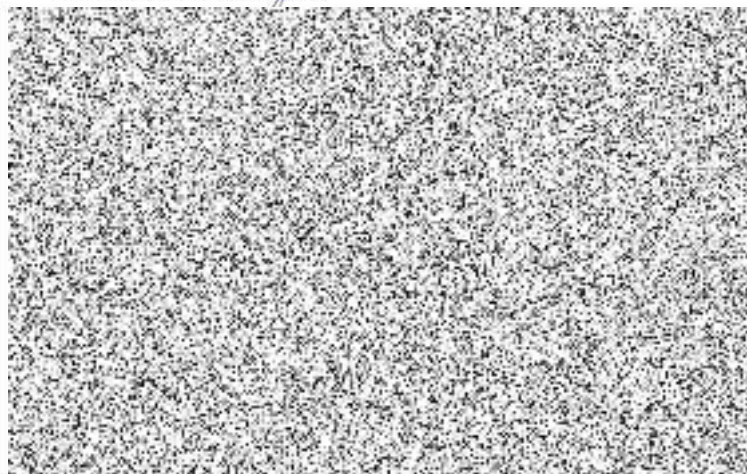



PŘÍLOHA Č. 4 DOKUMENTACE VYBĚROVÉHO ŘÍZENÍ:		"Poskytování služeb a certifikace pro školení a zkoušky v oblasti svařování - opakované zadání"						
Název a Identifikace dodavatele:		TDS Brno - Sekce materiálů a svařování, p.s.						
Položky služeb:	měrná jednotka	Jednotková cena v Kč bez DPH	Sazba DPH v %	Jednotková cena v Kč s DPH	Předpokládaný objem za r. 2022	celková cena za položku v Kč bez DPH	Celková cena za položku v Kč s DPH	
Osvědčení o periodickém přezkoušení svářečů a svářečských pracovníků	ks	30,00	21,00	36,30	150,00	4500,00	5445,00	
Průkaz svářečského pracovníka o zaškolení svářečského dělníka dle ČSN 05 0705	ks	80,00	21,00	96,80	60,00	4800,00	5808,00	
Vystavení svářečského průkazu, event. výměna, pokračování	ks	780,00	21,00	338,80	150,00	42000,00	50820,00	
Vystavení duplikátu svářečského průkazu	ks	500,00	21,00	605,00	10,00	5000,00	6050,00	
Osvědčení o základní zkoušce svářeče dle ČSN 050705, event. Duplikát	ks	250,00	21,00	302,50	150,00	37500,00	45375,00	
Certifikát o zkoušce svářeče dle ČSN EN 287-b, ČSN EN 9606-2,3,4,5, ČSN EN ISO 13067; 17660-1 A 2, ČSN EN 12732, TPA 216 nebo ČSN EN 13585, event. duplikát	ks	680,00	21,00	822,80	260,00	176800,00	213928,00	
Certifikát o zkoušce svářeče dle ČSN EN ISO 9606-1, event. Duplikát	ks	680,00	21,00	822,80	10,00	6800,00	8228,00	
Certifikát operátora nebo seřizovače svařování dle ČSN EN Iso 14732, ev. duplikát	ks	800,00	21,00	968,00	20,00	16000,00	19360,00	
zkouška NDT včetně RTG vyhodnocení	ks	750,00	21,00	907,50	140,00	105000,00	127050,00	
Schválení (autorizační oprávnění) svářečů pro tlaková zařízení dle NV č. 219/2016 Sb. (PED 2014/68/EU) ev. ASME CODE	ks	350,00	21,00	423,50	260,00	91000,00	110110,00	
Účast zkušebního orgánu za 1. den u základních zkoušek	členskodenní	2500,00	21,00	3025,00	10,00	25000,00	30250,00	
Účast zkušebního orgánu za každý další den u základních zkoušek	členskodenní	1500,00	21,00	1815,00	30,00	45000,00	54450,00	
Účast zkušebního orgánu za 1. den u EN, EN ISO zkoušek	členskodenní	3000,00	21,00	3630,00	10,00	30000,00	36300,00	
Účast zkušebního orgánu za každý další den u EN, EN ISO zkoušek	členskodenní	2000,00	21,00	2420,00	30,00	60000,00	72600,00	
Celková nabídková cena za všechny položky za celou dobu plnění smlouvy						649400,00	785774,00	

Pozn. Členskodenním se rozumí účast zkušební komise na zkušebním dni, tzn. pracovní čas 1 osoby po dobu 8 nepřetržitých pracovních hodin

Pozn. Dodavatel, který není plátcem DPH v době podání nabídky, vyplní ve sloupci "sazba DPH v % nula

(tj. "0"), pro tohoto dodavatele platí stejná cena bez DPH jako cena s DPH, neboť tuto on není

oprávněn účtovat

Násepak dodavatel, který je plátcem DPH v době podání nabídky, doplní celk. kloubné číslo vyjadřující výši

sazby DPH (tj. "10", "15" či "21")



## SPECIFIKACE PŘEDMĚTU PLNĚNÍ

Služba	Specifikace služby dodavatele (tj. certifikační organizace)
<b>Osvědčení o periodickém přezkoušení svářečů a svářečských pracovníků dle ČSN 05 0705</b>	Certifikační organizace zajistí pořízení či vyhotovení tohoto typu průkazu
<b>Průkaz svářečského pracovníka o zaškolení svářečského dělníka dle ČSN 05 0705</b>	Certifikační organizace zajistí pořízení či vyhotovení záznamu, příp. též průkazu samotného, a dále provede zaškolení svařování, které se zaznamená do průkazu svářečského pracovníka. Služba je provedena v souladu ČSN 050705.
<b>Vystavení svářečského průkazu, event. výměna, pokračování</b>	Certifikační organizace zajistí vystavení či vyhotovení certifikační organizací po ukončení základního kurzu ČSN 050705 a ukončení všech kurzů dle ISO 9606-1,2,3,4,5, 17660-1,2, ISO13585, EN13067. Pokud je dříve vydaný průkaz zcela popsán, vystavuje se další (nový), a to pod stejným evidenčním číslem s poznámkou „pokračování“.
<b>Vystavení duplikátu svářečského průkazu</b>	Certifikační organizace zajistí vystavení či vyhotovení duplikátu při ztrátě svářečského průkazu (vydáním nového průkazu).
<b>Osvědčení o základní zkoušce svářeče dle ČSN 050705, event. Duplikát</b>	Na základě protokolu vystaveného svářecí školou vydá certifikační organizace toto osvědčení.  Certifikační organizace zajistí ukončení základního kurz, který se končí teoretickou a praktickou zkouškou, certifikační organizace vydá osvědčení dané metody; event. certifikační organizace zajistí vydání duplikátu osvědčení při ztrátě průkazu. Záznam zkoušky musí být ukončen protokolem o základní zkoušce.
<b>Certifikát o zkoušce svářeče dle ČSN EN 287-</b>	Na základě protokolu vystaveného



<p><b>6, ČSN EN ISO 9606-1,2,3,4,5; ČSN EN ISO 17660-1 A 2, ČSN EN 12732, TPA 216 nebo ČSN EN ISO13585,EN13067 event duplikát</b></p>	<p>svářečí školou vydá certifikační organizace tato osvědčení.</p> <p>Vše je uvedeno dle technického pravidla certifikátem pověření svářečské školy, pověření vydává certifikovaná certifikační organizace, pod kterou je svářečská škola schválená a vedená.</p> <p>Duplikát se vydává při ztrátě osvědčení.</p>
<p><b>Certifikát o zkoušce svářeče dle ČSN EN ISO 9606-1, event. duplikát</b></p>	<p>Na základě protokolu vystaveného svářečí školou vydá certifikační organizace tento certifikát.</p> <p>Tento typ certifikátu je vydán dle protokolu o zkoušce svářeče ukončenou kurzem nebo periodou. Vydává certifikační organizace. Duplikát se vydává při ztrátě.</p>
<p><b>Certifikát operátora nebo seřizovače svařování dle ČSN EN ISO 14732, ev. duplikát</b></p>	<p>Na základě protokolu vystaveného svářečí školou vydá certifikační organizace tento certifikát.</p> <p>Certifikát je vydán dle protokolu o zkoušce svářeče ukončenou kurzem nebo periodou. Vydává jej certifikační organizace. Duplikát certifikátu je certifikační organizací vydáván při ztrátě původního certifikátu.</p>
<p><b>Zkouška NDT včetně RTG vyhodnocení</b></p>	<p>Zajistí certifikační organizace. Zadní část protokolu svářeče: Vyhodnocení všech zkoušek NDT a destruktivních zkoušek dle výrobních norem. Možné ukončení: vyhověl nebo nevyhověl.</p>
<p><b>Schválení (autorizační oprávnění) svářečů pro tlaková zařízení dle NV č. 219/2016 Sb. (PED 2014/68/EU) ev. ASME CODE</b></p>	<p>Schválení vydává certifikační organizace, přičemž schválení je uvedené na certifikátu svářeče razítkem Notifikované osoby, a je vydáváno, pokud výrobce nebo svářeč svařují tlakové zařízení dle nařízení vlády č. 219/2016 Sb., o posuzování shody tlakových zařízení při jejich dodávání na trh.</p>
<p><b>Účast zkušebního orgánu za 1. den u základních zkoušek</b></p>	<p>Účast zkušebního orgánu (komisaře) zajistí certifikační organizace. Certifikační organizací je delegován certifikovaný komisař. Zkušební komisař provede zahájení a ukončení zkoušek dle protokolů svářečů.</p>
<p><b>Účast zkušebního orgánu za každý další den</b></p>	<p>Certifikační organizace zajistí, že se pokračuje se zkoušením uchazečů</p>





základních zkoušek	následující den po prvním dni zkoušek, pokud se zkoušky neukončí kvůli vyššímu počtu uchazečů o zkoušku.
<b>Účast zkušebního orgánu za 1. den u EN, EN ISO zkoušek za každý další den u těchto zkoušek</b>	Certifikační organizací je delegován certifikovaný komisař. Certifikovaný komisař provádí zahájení a ukončení svářecích zkoušek dle seznamu a protokolů svářečů - část teorie a praktická.
<b>Účast zkušebního orgánu za každý další den EN, EN ISO zkoušek</b>	Certifikační organizace zajistí, že se pokračuje se zkoušením uchazečů následující den po prvním dni zkoušek, pokud se zkoušky neukončí kvůli vyššímu počtu uchazečů o zkoušku.



## Příloha č. 3



### SEZNAM ČLENŮ REALIZAČNÍHO TÝMU

Dodavatel **TDS Brno - Sekce materiálů a svařování, p.s.**, IČO: 66439356, se sídlem: U vlečky 29/5, Komárov, 617 00 Brno, (dále jen „*dodavatel*“), jako účastník výběrového řízení veřejné zakázky s názvem „**JŘBU VZMR - Poskytování služeb a certifikace pro školení a zkoušky v oblasti svařování - opakované zadání**“, tímto čestně prohlašuje, že na plnění veřejné zakázky se budou podílet tyto osoby (realizační tým splňující požadavky zadavatele na vzdělání a odbornou kvalifikaci osob uvedené v dokumentaci výběrového řízení):

<b>ZKUŠEBNÍ KOMISAŘ Č. 1</b>	
<b>Titul, jméno a příjmení</b> ( <i>titul, jméno a příjmení</i> )	
<b>Vzdělání</b> ( <i>nejvyšší dosažené vzdělání vč. názvu školy/fakulty a oboru</i> )	vysokoškolské (VUT Brno fakulta strojní , obor strojírenská technologie)
<p><b>Osvědčení komisaře,</b> (<i>popis, označení a platnost všech osvědčení komisaře <u>odpovídající požadavkům zadavatele</u> stanoveným v dokumentaci výběrového řízení, tj. že zkušební komisař splňuje požadavky dle odst. 8.1 písm. b) dokumentace výběrového řízení</i>)</p> <p><i>Pozn.: Účastník společně se seznamem členů realizačního týmu přiloží v nabídce veškerá relevantní osvědčení a certifikáty zkušební komisaře, které osvědčují splnění podmínek účasti ve výběrovém řízení.</i></p>	<ol style="list-style-type: none"> <li>1. Osvědčení o akreditaci č.: 394/2019+příloha, vydané Českým institutem pro akreditaci, o.p.s.</li> <li>2. Pověření zkušební orgánu pro Ing.  ze dne 16.06.2014</li> <li>3. Certified european welding Engineer č. CEWE/SK/12011/3</li> <li>4. Příloha k rozhodnutí č. 003/9633/2021/1 a k Osvědčeniu o akreditácii č. O-002 zo dňa 10.09.2021 pre Výskumný ústav zvaračský, IČO 36065722 (sk) , se sídlem Račianska 1523/71, Bratislava - Nové Mesto, 831 02, č. osvědčení O-002</li> </ol>
<b>Odborná praxe - počet let</b>	30
<p><b>Zkušební komisař může</b> vydávat certifikáty pro zákazníky dle norem:  ČSN EN ISO 9606-1;  ČSN EN ISO 9606-2;  ČSN EN ISO 9606-3;  ČSN EN ISO 9606-4;  ČSN EN ISO 9606-5 - tzn. zkoušky svářečů - tavné svařování, a to alespoň pro metody 311, 111, 141, 142, 135, 136, 131;</p>	ANO ANO ANO ANO ANO  pro 311, 111, 141, 142, 135, 136, 131
<p><b>Zkušební komisař může</b> vydávat a prodlužovat platnost certifikátů: instruktor svařování - svářečský praktik kovy/plasty;</p>	ANO prostřednictvím poddodavatele (Výzkumný ústav zvaračský, z.z.p.o.)
<p><b>Zkušební komisař může</b> při zkoušce a periodickém školení svářečů zajistit NDT zkoušení (nedestruktivní zkoušení) včetně RTG vyhodnocení;</p>	ANO





<p><b>Zkušební komisař disponuje:</b> čestným prohlášením, že zajistí časovou dostupnost jeho osoby pro vykonávání služeb při zkouškách a periodických školeních svářečů nejméně v rozsahu 10 pracovních hodin týdně</p>	<p>ANO</p>
<p>Zkušební komisař je oprávněn: vydávat veškeré certifikáty a osvědčení svářečům a operátorům a instruktorům pro zahraniční společnosti a podnikatele pracující v zahraničí (mimo ČR a mimo EU), které jsou mezinárodně uznávány podle certifikace organizací EWF (European Federation for Welding, Joining and Cutting) a současně podle certifikací organizace IIW (International Institute of Welding)</p>	<p>ANO, prostřednictvím poddodavatele (Výzkumný ústav zvaračský, z.z.p.o.)</p>
<p><b>Poměr k uchazeči</b> (např. zaměstnanec)</p>	<p>zaměstnanec</p>

<b>ZKUŠEBNÍ KOMISAŘ Č. 2</b>	
<b>Titul, jméno a příjmení</b> ( <i>titul, jméno a příjmení</i> )	
<b>Vzdělání</b> ( <i>nejvyšší dosažené vzdělání vč. názvu školy/fakulty a oboru</i> )	vysokoškolské, (VUT Brno, fakulta strojní)
<p><b>Osvědčení komisaře,</b> (<i>popis, označení a platnost všech osvědčení komisaře <u>odpovídající požadavkům zadavatele</u> stanoveným v dokumentaci výběrového řízení, tj. že zkušební komisař splňuje požadavky dle odst. 8.1 písm. b) dokumentace výběrového řízení</i>)</p> <p><i>Pozn.: Účastník společně se seznamem členů realizačního týmu přiloží v nabídce veškerá relevantní osvědčení a certifikáty zkušební komisaře, které osvědčují splnění podmínek účasti ve výběrovém řízení.</i></p>	<ol style="list-style-type: none"> <li>Osvědčení o akreditaci č.: 394/2019+příloha, vydané Českým institutem pro akreditaci, o.p.s.</li> <li>Pověření zkušební orgánu pro Ing.  ze dne 16.6.2014</li> <li>International welding Engineer diploma no. IWE/CZ04038</li> <li>Příloha k rozhodnutí č. 003/9633/2021/1 a k Osvědčení o akreditaci č. O-002 ze dne 10.09.2021 pre Výskumný ústav zvaračský, IČO 36065722 (sk) , se sídlem Račianska 1523/71, Bratislava - Nové Mesto, 831 02, č. osvědčení O-002</li> </ol>
<b>Odborná praxe - počet let</b>	20
<p><b>Zkušební komisař může vydávat certifikáty pro zákazníky dle norem:</b>  ČSN EN ISO 9606-1;  ČSN EN ISO 9606-2;  ČSN EN ISO 9606-3;  ČSN EN ISO 9606-4;  ČSN EN ISO 9606-5 - tzn. zkoušky svářečů - tavné svařování, a to alespoň pro metody 311, 111, 141, 142, 135, 136, 131;</p>	ANO ANO ANO ANO ANO  pro 311, 111, 141, 142, 135, 136, 131
<p><b>Zkušební komisař může vydávat a prodlužovat platnost certifikátů:</b>  instruktor svařování - svářečský praktik kovy/plasty;</p>	ANO prostřednictvím poddodavatele (Výzkumný ústav zvaračský, z.z.p.o.)
<p><b>Zkušební komisař může při zkoušce a periodickém školení svářečů zajistit NDT zkoušení (nedestruktivní zkoušení) včetně RTG vyhodnocení;</b></p>	ANO



<p><b>Zkušební komisař disponuje:</b> čestným prohlášením, že zajistí časovou dostupnost jeho osoby pro vykonávání služeb při zkouškách a periodických školeních svářečů nejméně v rozsahu 10 pracovních hodin týdně</p>	<p>ANO</p>
<p>Zkušební komisař je oprávněn: vydávat veškeré certifikáty a osvědčení svářečům a operátorům a instruktorům pro zahraniční společnosti a podnikatele pracující v zahraničí (mimo ČR a mimo EU), které jsou mezinárodně uznávány podle certifikace organizací EWF (European Federation for Welding, Joining and Cutting a současně podle certifikací organizace IIW (International Institute of Welding)</p>	<p>ANO, prostřednictvím poddodavatele (Výzkumný ústav zvaračský, z.z.p.o.)</p>
<p><b>Poměr k uchazeči</b> (<i>např. zaměstnanec</i>)</p>	<p>zaměstnanec</p>

<b>ZKUŠEBNÍ KOMISAŘ Č. 3</b>	
<b>Titul, jméno a příjmení</b> ( <i>titul, jméno a příjmení</i> )	
<b>Vzdělání</b> ( <i>nejvyšší dosažené vzdělání vč. názvu školy/fakulty a oboru</i> )	vysokoškolské, (VUT Brno, , obor Fakulta strojního inženýrství, obor Konstrukční a procesní inženýrství)
<p><b>Osvědčení komisaře,</b> (<i>popis, označení a platnost všech osvědčení komisaře <u>odpovídající požadavkům zadavatele</u> stanoveným v dokumentaci výběrového řízení, tj. že zkušební komisař splňuje požadavky dle odst. 8.1 písm. b) dokumentace výběrového řízení</i>)</p> <p><i>Pozn.: Účastník společně se seznamem členů realizačního týmu přiloží v nabídce veškerá relevantní osvědčení a certifikáty zkušební komisaře, které osvědčují splnění podmínek účasti ve výběrovém řízení.</i></p>	<ol style="list-style-type: none"> <li>1. Osvědčení o akreditaci č.: 394/2019+příloha, vydané Českým institutem pro akreditaci, o.p.s.</li> <li>2. Pověření zkušebního orgánu  Ing.  ze dne 17.11.2017</li> <li>3. International welding Engineer diploma no. IWE/CZ11014</li> <li>4. Příloha k rozhodnutí č. 003/9633/2021/1 a k Osvedčeniu o akreditácii č. O-002 zo dňa 10.09.2021 pre Výskumný ústav zvaračský, IČO 36065722 (sk) , se sídlem Račianska 1523/71, Bratislava - Nové Mesto, 831 02, č. osvědčení O-002</li> </ol>
<b>Odborná praxe - počet let</b>	15
<p><b>Zkušební komisař může vydávat certifikáty pro zákazníky dle norem:</b>  ČSN EN ISO 9606-1;  ČSN EN ISO 9606-2;  ČSN EN ISO 9606-3;  ČSN EN ISO 9606-4;  ČSN EN ISO 9606-5 - tzn. zkoušky svářečů - tavné svařování, a to alespoň pro metody 311, 111, 141, 142, 135, 136, 131;</p>	ANO ANO ANO ANO ANO  pro 311, 111, 141, 142, 135, 136, 131
<p><b>Zkušební komisař může vydávat a prodlužovat platnost certifikátů:</b>  instruktor svařování - svářečský praktik kovy/plasty;</p>	ANO V prostřednictvím pododavatele (Výzkumný ústav zvaračský, z.z.p.o.)



<p><b>Zkušební komisař může</b> při zkoušce a periodickém školení svářečů zajistit NDT zkoušení (nedestruktivní zkoušení) včetně RTG vyhodnocení;</p>	<p>ANO</p>
<p><b>Zkušební komisař disponuje:</b> čestným prohlášením, že zajistí časovou dostupnost jeho osoby pro vykonávání služeb při zkouškách a periodických školeních svářečů nejméně v rozsahu 10 pracovních hodin týdně</p>	<p>ANO</p>
<p>Zkušební komisař je oprávněn: vydávat veškeré certifikáty a osvědčení svářečům a operátorům a instruktorům pro zahraniční společnosti a podnikatele pracující v zahraničí (mimo ČR a mimo EU), které jsou mezinárodně uznávány podle certifikace organizací EWF (European Federation for Welding, Joining and Cutting a současně podle certifikací organizace IIW (International Institute of Welding)</p>	<p>ANO, prostřednictvím poddodavatele (Výzkumný ústav zvaračský, z.z.p.o.)</p>
<p><b>Poměr k uchazeči</b> (např. zaměstnanec)</p>	<p>zaměstnanec</p>

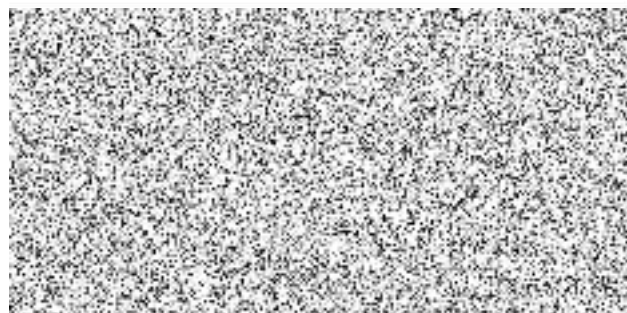

## SEZNAM PODDODAVATELŮ

### ***Pokyn pro účastníka výběrového řízení:***

*V případě, že účastník výběrového řízení bude při plnění předmětu veřejné zakázky využívat poddodavatele, uvede je v seznamu, včetně uvedení části veřejné zakázky, kterou bude každý z poddodavatelů plnit.*

Dodavatel **TDS Brno - Sekce materiálů a svařování, p.s., IČO: 66439356, se sídlem: U vlečky 29/5, Komárov, 617 00 Brno**, (dále jen „**dodavatel**“), jako účastník výběrového řízení veřejné zakázky s názvem „**JŘBU VZMR - Poskytování služeb a certifikace pro školení a zkoušky v oblasti svařování - opakované zadání**“, tímto čestně prohlašuje, že na plnění veřejné zakázky se budou podílet tito poddodavatelé:

PODDODAVATEL	
<b>Jméno poddodavatele</b> <i>(název, obchodní firma, příp. jméno a příjmení)</i>	<b>Výskumný ústav zvaračský</b>
<b>IČO</b>	36065722
<b>Sídlo / místo podnikání / bydliště</b>	Račianska 1523/71, Bratislava - Nové Mesto, 831 02
<b>Část veřejné zakázky, kterou bude poddodavatel plnit</b>	Certifikace podle EWF a IIW, certifikace instruktortví svařování
<b>Podíl části veřejné zakázky, jež bude poddodavatel plnit v Kč bez DPH nebo % z nabídkové ceny</b>	méně než 10% z celkového podílu