



## SMLOUVA O DÍLO

uzavřená v souladu § 2586 a násl. zákona č. 89/2012 Sb., občanský zákoník, v platném znění  
(dále jen „občanský zákoník“ a „smlouva“)

Níže uvedeného dne, měsíce a roku byla uzavřena mezi smluvními stranami smlouva tohoto znění:

### Čl. I Smluvní strany

#### Podlahářství Havlík s.r.o.

Zastoupená:   
Sídlo: Chotýš 33, 281 63 Kostelec nad Černými lesy  
IČ: 03534227  
DIČ: CZ03534227  
Bankovní spojení: Komerční banka a.s.  
Číslo účtu:   
Telefon:   
e-mail:   
Datová schránka: q9mru77

Zapsána v obchodním rejstříku vedeným Městským soudem v Praze oddíl C, Vložka 233248  
(dále jen „zhotovitel“)

a

#### Česká republika – Krajské ředitelství policie Středočeského kraje

Zastoupený: Ing. Petrem Dostálem, náměstkem ředitele krajského ředitelství  
pro ekonomiku  
Sídlo: Na Baních 1535, 156 00 Praha 5 - Zbraslav  
IČ: 75151481  
DIČ: CZ75151481  
Bankovní spojení: ČNB Praha  
Číslo účtu: 507432881/0710  
Telefon:   
e-mail:   
Datová schránka: 2dtai5u

(dále jen „objednatel“)

## ČI. II

### Předmět plnění

1. Zhotovitel se zavazuje dle zadání objednavatele a své cenové nabídky ze dne 11.4.2022, která tvoří nedílnou součást smlouvy jako její příloha č. 1, k provedení stavebního díla: **„Výměna podlahové krytiny a malování stěn v prostoru chodby v sektoru „C“ objektu budovy Krajského ředitelství policie Středočeského kraje, Na Baních 1535, 156 00 Praha 5 Zbraslav“**, níže podrobně specifikovaného. Zhotovitel se rovněž zavazuje řádně zhotovit a předat dílo včas a ve sjednané kvalitě.
2. Předmětem díla je povinnost zhotovitele provést pro objednatele dílo v rozsahu výměny podlahové krytiny (dlažby) za podlahovou krytinu ze zátěžového PVC a malování stěn v prostoru chodby ve 2. nadzemním podlaží, v sektoru „C“ objektu budovy Krajského ředitelství policie Středočeského kraje, Na Baních 1535, 15600 Praha 5 Zbraslav, v základu spočívající v:
  - odstranění stávající podlahové krytiny a soklu na obvodových zdech chodby, odvoz a likvidace odpadu
  - oprava a vyrovnaní podkladové vrstvy
  - oprava zdí po odsekání soklu a tmelení zdí před malbou
  - montáž dilatačního profilu
  - malování stěn otěruvzdornou a omyvatelnou barvou **/vybraný odstín malby soklu-S0804-Y10R /**
  - malování stěn bílou barvou
  - montáž nové podlahové krytiny – zátěžového PVC, lepením, svařování za tepla, lištování obvodových zdí, montáž přechodových prvků **/vybraný dekor podlahy-Solar Max nový SM243/**
  - dokončovací práce.
3. Objednatel se zavazuje řádně dokončené dílo převzít a zaplatit sjednanou cenu podle článků IV. a V. této smlouvy.
4. Zhotovitel je při zhotovení díla povinen postupovat s odbornou péčí, podle svých nejlepších znalostí a schopností, přičemž je při své činnosti povinen chránit zájmy a dobré jméno objednatele a postupovat v souladu s jeho pokyny. V případě nevhodných pokynů objednatele je zhotovitel povinen na nevhodnost těchto pokynů objednatele písemně upozornit, v opačném případě nese zhotovitel zejména odpovědnost za vady a za škodu, které v důsledku nevhodných pokynů objednatele objednateli, zhotoviteli nebo třetím osobám vznikly.

### Čl. III

#### Doba a místo plnění

1. Zhotovitel se zavazuje provést pro objednatele na svůj náklad, nebezpečí a v dohodnutém termínu předmět díla na adrese: **Krajské ředitelství policie České republiky Středočeského kraje, Na Baních 1535, 156 00 Praha 5 Zbraslav, 2. nadzemní podlaží budovy „C“.**
2. Zhotovitel provede dílo v termínu **od dne 13.5.2022 do dne 31.5. 2022** včetně.
3. Objednatel bere na vědomí, že nejpozději do doby zahájení díla zhotovitelem je povinen zajistit připravenost místa plnění díla jakož i ničím nerušený přístup zhotoviteli k místu provádění/plnění díla, s tím, že o dobu co objednatel případně bude v prodlení se splněním této povinnosti, se adekvátně prodlužuje doba plnění díla sjednaná touto smlouvou. Objednatel a zhotovitel se dohodli, že termín plnění díla sjednaný touto smlouvou se prodlužuje vždy adekvátně o 1 kalendářní den, a to za každý i započatý den, kdy v důsledku nepředvídatelných okolností nebylo možno provádět dílo dle této smlouvy.
4. Budou-li ze strany zhotovitele při provádění díla zjištěny překážky, které znemožňují provedení díla dohodnutým způsobem v souladu s touto smlouvou, je zhotovitel povinen to neprodleně oznámit objednateli přerušit práce na díle a navrhnout objednateli změnu díla. Nedohodnou-li se strany v přiměřené lhůtě na změně díla je objednatel oprávněn od této smlouvy odstoupit, s tím, že v takovém případě je povinen zaplatit cenu již provedených prací jakož i ostatní náklady, které zhotoviteli vzniknou z důvodu znemožnění provedení díla.
4. Objednatel a zhotovitel se dohodli, že při provádění díla bude postupováno, s přihlédnutím k místu plnění díla, tak aby nedošlo k neopodstatněnému omezení chodu pracoviště KŘP Stč. kraje, které je v prostoru prováděných prací umístěno.

### Čl. IV

#### Cena díla

1. Smluvní strany se dohodly na ceně díla ve výši

Cena díla bez DPH	291 636,20 Kč
DPH 21% ve výši	61 243,60 Kč
<b>CELKEM včetně DPH</b>	<b>352 879,80 Kč</b>

Slovy: **třistapadesátdvatisíceosmsetsedmdesátdevět korun českých osmdesát haléřů**

2. Cena díla zahrnuje veškeré náklady zhotovitele spojené s provedením díla.
3. Cena díla je cenou nejvýše přípustnou.

## Čl. V

### Platební podmínky

1. Obě smluvní strany se dohodly na fakturaci za řádně provedené dílo, převzaté na základě předávacího protokolu.
2. Zhotovitel je oprávněn fakturovat, na základě objednatelem potvrzeného zjišťovacího protokolu dílčí části díla ve smyslu čl. VI, odst. 1. smlouvy. Fakturu zhotovitel vystaví do 10 dnů po převzetí dílčího plnění díla objednatelem.
3. Faktura musí obsahovat náležitosti podle § 435 zákona č. 89/2012 Sb., občanský zákoník a náležitosti podle § 28 a § 29 zákona č. 235/2004 Sb., o dani z přidané hodnoty, ve znění pozdějších předpisů. Splatnost faktury je 21 dní od jejího doručení objednateli. Faktura se považuje za proplacenou okamžikem odepsání fakturované částky z účtu objednatele ve prospěch účtu zhotovitele.
4. Objednavatel není v prodlení s placením fakturované částky, jestliže vrátí fakturu zhotoviteli do 10 dnů od jejího doručení proto, že faktura obsahuje nesprávné údaje, nebo byla vystavena v rozporu s touto smlouvou. Konkrétní důvody je objednavatel povinen uvést zároveň s vrácením faktury. Jednotlivé faktury budou zasilány na adresu objednatele ve dvou vyhotoveních. Nebude-li faktura označena tak, jak je uvedeno v bodě 5. a nebude-li ve dvou vyhotoveních, je objednatel oprávněn ji vrátit zhotoviteli, aniž by se tímto dostal do prodlení s její splatností. U nové nebo opravené faktury běží nová lhůta splatnosti.
5. Jakákoliv záloha se nepřipouští.
6. V případě, že bude zhotovitel ke dni zdanitelného plnění zveřejněn podle § 106a zákona č. 235/2004 Sb., o dani z přidané hodnoty jako nespolehlivý plátcem, nebo uvede jiný účet, než je uveden v „Registru plátců DPH“ podle § 109a zákona č. 235/2004 Sb., o dani z přidané hodnoty, objednavatel uhradí zhotoviteli, který je plátcem DPH, pouze základ daně a úhradu daně provede dle § 109a zákona č. 235/2004 Sb., o dani z přidané hodnoty.

## Čl. VI.

### Kontrola provádění díla

1. Kontrola průběhu prací na díle bude vykonávána dle potřeb objednatele. Zhotovitel se zavazuje předkládat objednateli na jeho žádost písemné informace o průběhu a obsahu prací v rámci zhotovení díla, a to nejpozději do pěti pracovních dnů od doručení žádosti objednatele, která může být učiněna a doručena i prostřednictvím kontaktního e-mailu.

2. Zhotovitel je povinen zpracovat do díla připomínky uplatněné objednatelem v průběhu zhotovení díla.

## Čl. VII.

### Dodatečné stavební práce a méněpráce

1. Vznikne-li v důsledku objektivně nepředvídatelných okolností potřeba dodatečných stavebních prací (víceprací), služeb nebo dodávek, které nebyly zahrnuty v závazku této smlouvy a jsou nezbytné pro realizaci stavebního díla a nemohou být technicky nebo ekonomicky odděleny od původního předmětu díla, je zhotovitel povinen pořídit písemný soupis stavebních prací, dodávek a služeb včetně odůvodnění nezbytnosti těchto dodatečných stavebních prací, dodávek a služeb. Součástí bude odůvodnění případného návrhu na změnu termínu dokončení díla o dobu nezbytnou k provedení dodatečných stavebních prací, dodávek a služeb. Tyto dokumenty budou přílohou změnového listu.
2. Vznikne-li v průběhu realizace díla potřeba záměny jedné nebo více položek soupisu stavebních prací, dodávek nebo služeb jednou nebo více položkami, je zhotovitel povinen pořídit písemný přehled obsahující nové položky soupisu stavebních prací, dodávek a služeb s vymezením položek v původním soupisu stavebních prací, dodávek a služeb, které jsou takto nahrazovány, spolu s podrobným a srozumitelným odůvodněním srovnatelnosti materiálu nebo prací nebo služeb a uvede zda materiál nebo práce podle nových položek jsou ve vztahu k nahrazovaným položkám kvalitativně stejné nebo vyšší a cena materiálu nebo prací podle nových položek soupisu stavebních prací je ve vztahu k nahrazovaným položkám stejná, nižší nebo vyšší. Tyto dokumenty budou přílohou změnového listu.
3. Vzor změnového listu je uveden v příloze č. 2 této smlouvy. Návrh změny do předepsaného vzoru změnového listu provádí zhotovitel. Změna je uznána schválením změnového listu objednatelem.
4. Stanovení ceny dodatečných stavebních prací, dodávek a služeb:
  - a) V případě, že se změna díla týká části stavby, která je již položkově naceněna nabídkou zhotovitele, použije se jednotková cena v cenových úrovních cenové soustavy URS Praha a.s. platných v čase realizace díla.
  - b) V případě, že se změna díla týká části stavby, která není položkově naceněna nabídkou zhotovitele, nesmí být jednotková cena zhotovitele vyšší, než je cena v místě a čase obvyklá. Za cenu v místě a čase obvyklou se pokládá jednotková rozpočtová cena uvedená v ceníku uznané cenové soustavy pro veřejné zakázky, cenová soustava URS Praha a.s., v cenových úrovních platných v čase realizace díla.

- c) V případě, že uznaná cenová soustava položku předmětné vícepráce neobsahuje, zhotovitel doloží cenotvorbu položky kalkulačním vzorcem platným pro uznanou cenovou soustavu.
5. Vznikne-li v důsledku objektivně nepředvídatelných okolností potřeba neprovedení některých stavebních prací, dodávek nebo služeb, původně zahrnutých v předmětu díla, je zhotovitel povinen provést písemný soupis stavebních prací, dodávek a služeb včetně odůvodnění jejich neprovedení. Součástí bude návrh změny termínu dokončení díla o dobu nezbytnou k neprovedení stavebních prací, dodávek a služeb. Tyto dokumenty budou přílohou změnového listu.
6. Provedení změny v realizaci stavby je možné pouze na základě objednatelem schváleného změnového listu.
7. Změny v realizaci stavby provedené na základě změnového listu budou začleněny do právního rámce této smlouvy o dílo samostatným dodatkem k této smlouvě o dílo.
8. Fakturace ze strany zhotovitele za uznané vícepráce je možná až po schválení souhrnu víceprací a méněprací.
9. V případě, že do podpisu dodatku smlouvy nebude možné pokračovat v díle, bude rovněž o tuto dobu upraven termín dokončení díla. Zhotovitel však musí pokračovat v provádění těch částí díla, které nesouvisí s dodatečnými stavebními pracemi, dodávkami a službami.

## Čl. VIII.

### Předání – převzetí díla

1. Dílo je považováno za dokončené, pokud jsou řádně dokončené veškeré práce a dodávky.
2. Objednatel je povinen zahájit přejímání provedeného díla **do 5 dnů** od zhotovitelovy výzvy. Objednatel se zavazuje přejímání díla ve zmíněné lhůtě zahájit a bez zbytečného odkladu ho dokončit.
3. Objednatel je oprávněn odmítnout převzetí díla pro vady, které samy o sobě nebo ve svém úhrnu brání řádnému užívání díla.
4. Převzetí díla bude provedeno formou zápisu (zjišťovacího protokolu), který podepíší zmocnění zástupci obou smluvních stran. Zápis bude obsahovat též soupis zjištěných vad, které nebrání řádnému užívání díla, s dohodnutým způsobem a lhůtami pro jejich odstranění.

## Čl. IX.

### Vlastnické právo k zhotovované věci a nebezpečí škody na ní

1. Vlastníkem zhotovované věci je od počátku objednatel.
2. Nebezpečí škody na zhotovované věci - díle nese od počátku zhotovování do předání a převzetí díla zhotovitel. Zhotovitel odpovídá za škody na zdraví, díle a dalším majetku objednatele vzniklé v souvislosti s plněním této smlouvy.

## Čl. X.

### Odpovědnost za vady díla

1. Zhotovitel se zavazuje provést dílo v kvalitě odpovídající účelu této smlouvy, právním předpisů a závazným technickým normám.
2. Zhotovitel poskytuje na provedené dílo záruku se záruční dobou v měsících:
  - a) **24 měsíců** na provedené práce a dodaný materiál

Záruční doba začíná běžet ode dne převzetí díla objednatelem. V případě, že objednatel převzal dílo až po dni, kdy měl povinnost dílo převzít, běží záruka ode dne, kdy tuto povinnost měl.

3. Výskyt záručních vad oznámí objednatel zhotoviteli spolu s uplatňovanými reklamačními nároky bez zbytečného odkladu po jejich zjištění. Zhotovitel je povinen sdělit objednateli své stanovisko k reklamaci nejpozději do **6 kalendářních dnů** od jejího doručení, a zároveň si s objednatelem dohodne termín odstranění vad. Neučiní-li tak, má se zato, že reklamaci uznává a odstranění vad provede ve lhůtách stanovených níže.
4. Zhotovitel je povinen odstranit oznámenou a uznanou záruční vadu **do 15 kalendářních dnů**, nedohodne-li se s objednatelem jinak.
5. Veškeré úkony smluvních stran týkající se uplatněných reklamačních nároků musí být provedeny písemně. Za dodržení písemné formy se považuje i uplatnění reklamace prostřednictvím e-mailu či datové schránky.
6. Reklamace jsou ze strany objednatele řešeny pověřeným pracovníkem uvedeným v čl. XIV. smlouvy.

## Čl. XI.

### Smluvní pokuta a úroky z prodlení

1. Zhotovitel je povinen zaplatit objednateli za nedodržení termínu dokončení a předání díla smluvní pokutu ve **výši 0,2 %** z ceny nedodaného díla za každý, byť i započatý, den prodlení.
2. Objednatel je povinen zaplatit zhotoviteli za prodlení s úhradou faktury úrok z prodlení ve **výši 0,05 %** z dlužné částky bez DPH za každý, byť i započatý, den prodlení.
3. V případě nesplnění termínu pro odstranění vad či nedodělků sjednaného v zápise o převzetí díla v dohodnuté lhůtě uvedené v zápisu o převzetí díla, zaplatí zhotovitel objednateli smluvní pokutu **ve výši 0,1%** za každý, byť i započatý, den prodlení.
5. V případě, že nedojde k odstranění záručních vad v dohodnuté lhůtě, popřípadě ve lhůtě uvedené v článku X. odst. 5., má objednatel právo na smluvní pokutu **ve výši 0,1%**, za každý, byť i započatý, den prodlení.

## Čl. XII.

### Odstoupení od smlouvy

1. Objednatel je oprávněn odstoupit od smlouvy z důvodů podstatného porušení smlouvy, které jsou uvedeny v bodu tři tohoto článku.
2. Sjednává se platnost odstoupení smluvních stran od smlouvy o dílo s ohledem na vyšší moc. Za vyšší moc se považuje mobilizace, živelná pohroma, apod.
3. Za podstatné porušení této smlouvy zhotovitelem, které zakládá právo objednatele na odstoupení od této smlouvy, se považuje zejména:
  - a) prodlení zhotovitele se zhotovením a předáním řádně zhotoveného díla o více než 10 kalendářních dnů,
  - b) neodstranění vad díla ve lhůtě stanovené podle čl. X.,
  - c) porušení jakékoli povinnosti zhotovitele podle čl. III. a VIII.,
  - d) bude-li zhotovitel v prodlení se zahájením prací podle článku III. odst. 2. této smlouvy, je toto rovněž považováno za závažné porušení smlouvy a objednatel je oprávněn odstoupit od smlouvy,
  - e) nezpracování připomínek objednatele do díla,
  - f) postup zhotovitele při zhotovení díla v rozporu s pokyny objednatele.
4. Objednatel je dále oprávněn od této smlouvy odstoupit v případě, že



- a) vůči majetku zhotovitele probíhá insolvenční řízení, v němž bylo vydáno rozhodnutí o úpadku, pokud to právní předpisy umožňují,
  - b) insolvenční návrh na zhotovitele byl zamítnut proto, že majetek zhotovitele nepostačuje k úhradě nákladů insolvenčního řízení,
  - c) zhotovitel vstoupí do likvidace.
5. Zhotovitel je oprávněn od smlouvy odstoupit v případě, že objednatel bude v prodlení s úhradou svých peněžitých závazků vyplývajících z této smlouvy po dobu delší než šedesát kalendářních dní.
  6. Objednatel je oprávněn vypovědět tuto smlouvu kdykoliv s třicetidenní výpovědní lhůtou, která počíná běžet prvním dnem následujícím po doručení výpovědi. V takovém případě je zhotovitel povinen učinit již jen takové úkony, bez nichž by mohly být zájmy objednatele vážně ohroženy.
  7. Účinky každého odstoupení od smlouvy nastávají okamžikem doručení písemného projevu vůle odstoupit od této smlouvy druhé smluvní straně. Odstoupení od smlouvy se nedotýká zejména nároku na náhradu škody, smluvní pokuty.

### ČI. XIII.

#### Ostatní ujednání

1. Zhotovitel předloží před zahájením prací jmenný seznam pracovníků včetně identifikačních údajů. Zhotovitel je povinen oznámit čísla registračních značek vozidel vjíždějících do objektu. Zhotovitel je povinen provést změnu člena realizačního týmu na základě odůvodněného požadavku objednatele, a to bez zbytečného odkladu po uplatnění tohoto požadavku u zhotovitele.
2. Veškeré stavební práce budou probíhat za provozu dotčeného pracoviště KŘP Středočeského kraje, která je v pracovní dny v době **7.30 – 15.30 hod.**, přičemž pohyb osob, které jsou v zaměstnaneckém poměru vůči objednateli a pracovní činnost vykonávají v prostoru prováděných prací, bude ze strany odpovědné osoby dle možností omezen. Prodloužení pracovní doby zaměstnanců zhotovitele a vykonávání prací v průběhu víkendových dnů ( sobota a neděle) je možný po předcházející domluvě s objednatelům a se souhlasem správce areálu. Kontaktní osoba p. Pavel Capoušek, tel. 727 846 392.
3. Vzniklá suť a odpad bude řádně tříděn odkládán pouze do kontejnerů přistavených zhotovitelem, doklady o řádné likvidaci budou předány objednateli. V případě poškození

zařízení nebo majetku objednatele, bude vše uvedeno do původního stavu na náklady zhotovitele.

4. Zhotovitel prohlašuje, že je pojištěn proti škodám, které mohou vzniknout jeho činností na majetku objednatele, a to minimálně v rozsahu, který odpovídá předmětu plnění. Zároveň se zhotovitel zavazuje k náhradě škod způsobených svou činností na majetku objednatele.
5. Smluvní strany jsou povinny bez zbytečného odkladu oznámit druhé smluvní straně změnu údajů v záhlaví smlouvy.
6. Zhotovitel je povinen upozornit objednatele písemně na existující či hrozící střet zájmů bezodkladně poté, co střet zájmu vznikne nebo vyjde najevo, pokud zhotovitel i při vynaložení veškeré odborné péče nemohl střet zájmů zjistit před uzavřením této smlouvy.
7. Zhotovitel bez jakýchkoliv výhrad souhlasí se zveřejněním své identifikace a dalších údajů uvedených ve smlouvě včetně ceny díla v registru smluv.
8. Zhotovitel a objednatel se zavazují neprodleně informovat druhou stranu o skutečnostech, které znemožňují či podstatně omezují plnění smlouvy, a to do 3 dnů ode dne vzniku takové skutečnosti. Strana, u které takové skutečnosti vznikly, se zavazuje navrhnout způsob řešení k jejich odstranění.

#### ČI. XIV.

##### Kontaktní osoby

1. Za objednatele je ve věcech technických oprávněn jednat:

**Pavel Capoušek tel.:** 

**Bc. Jiří Šnýdr, tel.** 

2. Za zhotovitele je ve věcech technických oprávněn jednat:



#### ČI. XV.

##### Závěrečná ustanovení

1. Smlouva nabývá platnosti dnem jejího uzavření, tj. dnem jejího podpisu zástupci smluvních stran a účinnosti dnem jejího zveřejnění v registru smluv dle zákona č. 340/2015 Sb., o registru smluv.

2. Obě smluvní strany prohlašují, že smlouva nebyla uzavřena v tísní, ani za jednostranně nevýhodných podmínek a na důkaz toho připojují podpisy svých zástupců.
3. Tato smlouva může být měněna nebo doplňována jen písemnými, očíslovanými dodatky odsouhlasenými statutárními orgány obou smluvních stran, které se stanou nedílnou součástí této smlouvy.
4. Postoupení pohledávky vzniklé z této smlouvy je možné pouze na základě písemného souhlasu objednavatele.
5. Smluvní strany se dohodly, že případné postoupení práv a povinností ze smlouvy nebo její části ve smyslu § 1895 občanského zákoníku třetí osobě, je možné jen na základě dodatku ke smlouvě, uzavřeném ve smyslu odst. 3, čl. XV. smlouvy.
6. Zhotovitel může pověřit zhotovením části díla jinou právnickou nebo fyzickou osobu. Přitom má zhotovitel odpovědnost za provedení díla, jakoby je prováděl sám.
7. Z důvodů právní jistoty smluvní strany prohlašují, že jejich závazkový vztah založený touto smlouvou se řídí českým právním řádem, zejména občanským zákoníkem.
8. Smluvní strany se zavazují, že veškeré spory vzniklé v souvislosti s realizací této smlouvy budou řešeny smírnou cestou. Nedojde-li k dohodě, budou spory řešeny před příslušnými obecnými soudy.
9. Smlouva je sepsána ve 3 stejnopisech, z nichž 2 obdrží objednatel a 1 zhotovitel.
10. Smluvní strany souhlasí se zveřejněním této smlouvy na veřejně přístupném elektronickém portálu.
11. Nedílnou součástí této smlouvy jsou níže uvedené přílohy:

Příloha č. 1 - Cenová nabídka ze dne 11.4.2022, která se sestává z 1 strany textu.

Příloha č. 2 - Změnový list, která se sestává ze 2 stran textu.

**Za zhotovitele:**

V Chotýšci dne 2. 5. 2022

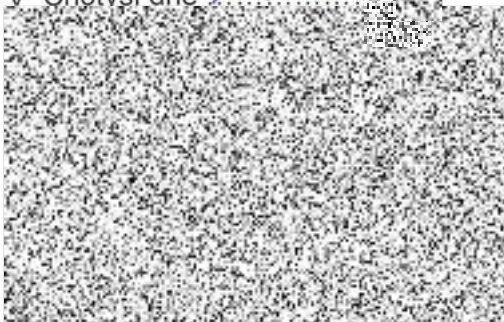

**Za objednatele:**

V Praze dne 15. 5. 2022



**Ing. Petr Dostál**

náměstek ředitele krajského ředitelství  
pro ekonomiku

# rozpočet na podlahářské práce a malování

Chodba sekce C

Materiál	Zaměření	Cena za jednotku	Cena celkem
Brusný kotouč [ks]	15	250,00 Kč	3 750,00 Kč
Penetrace UZIN PE 260 [kg]	14,6	195,00 Kč	2 843,98 Kč
Stěrka nivelační UZIN NC 105 [kg]	1750	26,00 Kč	45 500,00 Kč
Stěrka vysprávková Uzin NC 182 [kg]	350	44,00 Kč	15 400,00 Kč
PVC Tarkett Solar Max [m2]	161,7	355,00 Kč	57 403,50 Kč
Siga páska [mb]	121	17,50 Kč	2 117,50 Kč
Lišta PVC Fatra [mb]	121	19,20 Kč	2 323,20 Kč
Rouno na opravu prasklin [m2]	10	350,00 Kč	3 500,00 Kč
Lepidlo na PVC Uzin KE 418 [kg]	55,6	92,00 Kč	5 111,52 Kč
Dilatační profil 2,7 mb [ks]	3	1 545,00 Kč	4 635,00 Kč
Přechodové lišty [mb]	30	189,00 Kč	5 670,00 Kč
Spotřební materiál [-]	1	2 000,00 Kč	2 000,00 Kč
Obvodový dilatační pásek [mb]	120	25,00 Kč	3 000,00 Kč
Svářecí šňůra [balení]	100	23,00 Kč	2 300,00 Kč
<b>Celkem materiál</b>			<b>155 554,70 Kč</b>
<b>Celkem materiál s DPH</b>	21%	32 666,49 Kč	<b>188 221,18 Kč</b>

Práce			
Zaměření zakázky	0	0,00 Kč	Zdarma
Vybourání stávající dlažby [m2]	138,9	90,00 Kč	12 501,00 Kč
Broušení strojové [m2]	138,9	110,00 Kč	15 279,00 Kč
Penetrování [m2]	138,9	15,00 Kč	2 083,50 Kč
Vysávání [m2]	138,9	15,00 Kč	2 083,50 Kč
Demontáž stávajících prahů [ks]	23	45,00 Kč	1 035,00 Kč
Stěrkování nivelační stěrkou [m2]	138,9	70,00 Kč	9 723,00 Kč
Lokální vyspravení betonů [-]	1	2 000,00 Kč	2 000,00 Kč
Lepení PVC [m2]	138,9	85,00 Kč	11 806,50 Kč
Sváření PVC za tepla [mb]	70	40,00 Kč	2 800,00 Kč
Lištování klasickou lištou [mb]	115,0	45,00 Kč	5 175,00 Kč
Lepení dilatačního pásku [mb]	115,0	15,00 Kč	1 725,00 Kč
Montáž přechodových lišt [ks]	27	90,00 Kč	2 430,00 Kč
Přesun hmot [-]	1	9 500,00 Kč	9 500,00 Kč
Penetrace pod malbu vč.mat [m2]	305	20,00 Kč	6 100,00 Kč
Malování stěn vč.materiálu bílá [m2]	139,0	70,00 Kč	9 730,00 Kč
Malování stěn vč.materiálu omyvatelná [m2]	166	110,00 Kč	18 260,00 Kč
Tmelení zdí včetně přebroušení [m2]	20	110,00 Kč	2 200,00 Kč
Oprava zdí po odsekání soklu vč.mat [mb]	115	50,00 Kč	5 750,00 Kč
Zařízení dlažby u dveří [-]	1	400,00 Kč	400,00 Kč
<b>Celkem práce</b>			<b>120 581,50 Kč</b>
<b>Celkem práce s DPH</b>	21%	25 322,12 Kč	<b>145 903,62 Kč</b>

Likvidace staré krytiny			7 500,00 Kč
Doprava			8 000,00 Kč
<b>Celkem likvidace + doprava (vč.DPH)</b>	21%	3255	<b>18 755,00 Kč</b>

<b>Výsledná cena bez DPH</b>			<b>291 636,20 Kč</b>
<b>Výsledná cena + DPH</b>	21%	61 243,60 Kč	<b>352 879,80 Kč</b>

Tento rozpočet platí do 31.6.2022

Datum 11.04.2022

DODAVATEL:

Podlahářství Havlík s.r.o.

Chotýš 33, 281 63 Vitice

IČO: 03534227

DIČ: CZ03534227



## Z m ě n o v ý l i s t

### pro nezbytné změny stavby v průběhu realizace

Počet listů: 2

<b>Změnový list číslo</b>	
<b>Identifikace akce:</b>	
Název akce	Výměna podlahové krytiny a malování stěn v prostoru chodby v sektoru „C“ objektu budovy Krajského ředitelství policie Středočeského kraje, Na Baních 1535, 156 00 Praha 5 Zbraslav
Číslo akce EDS/SMVS <sup>1)</sup>	
Objednatel:	Krajské ředitelství policie Středočeského kraje, Na Baních 1535, 156 00 Praha 5 – Zbraslav, IČ 75151481
Zhotovitel:	Podlahářství Havlík s.r.o.
Projektant:	
<b>Předmět změnového listu: Změny nutné pro dokončení díla</b>	
Část díla dotčená změnovým listem: Vícepráce – Méněpráce –	
Popis změny, popis technického řešení:	
Původní řešení dle smluvní (tendrové) dokumentace:	
Nové řešení:	
Zdůvodnění změny:	
Vliv změny na výkresovou dokumentaci:	
Záznam o změně ve stavebním deníku a zápisech z kontrolních dnů:	
Předpokládaný vliv na termín, kvalitu, cenu díla:	
Vliv na termín: žádný	
Vliv na kvalitu díla: žádný	
Přípočty k ceně díla bez DPH:	
Odpočty z ceny díla bez DPH:	
Celkový vliv na změnu ceny díla bez DPH:	
DPH:	
Celkový vliv na změnu ceny díla včetně DPH:	
Za zhotovitele:	Za projektanta:
	Za investora:

Datum:	Datum:	Datum:
Úplnost změnového listu za účastníka programu zkontroloval:		
Datum:		

<sup>1)</sup> EDS/SMVS se rozumí moduly Informačního systému programového financování.