

SMLOUVA O DÍLO





uzavřená podle § 2586 a násl. zákona č. 89/2012 Sb., občanského zákoníku,
ve znění pozdějších předpisů (dále jen „občanský zákoník“)

Článek I. Smluvní strany

1. Objednatel: : **Česká republika – Hasičský záchranný sbor Středočeského kraje**
 Sídlo : Jana Palacha 1970, 272 01 Kladno
 IČO : 70885371
 DIČ : CZ70885371 – není plátce DPH
 Zastoupený : brig. gen. Ing. Miloslavem Svatošem, ředitelem Hasičského
 záchranného sboru Středočeského kraje, vrchním radou
 Bankovní spojení: Česká národní banka, Praha 1
 Číslo účtu : 
 Telefon : 
 Fax : 
 ID DS : dz4aa73
 Podatelna : 

(dále jen „objednatel“)

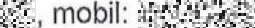
Za objednatele je ve věcech technických týkajících se předmětu smlouvy oprávněn jednat:

 referent majetkové správy
 tel.: , mobil: , e-mail: 





Kontaktní osoba pověřená kontrolou prováděného díla:

 velitel stanice HZS Příbram,
 mobil: , e-mail: 

Kontaktní osoba ve věcech smluvních:

 vedoucí oddělení provozního a správy majetku,
 tel.: , e-mail: 

a

2. Zhotovitel : SPEDOS Vrata a.s.
 Sídlo : Hranická 771, Krásno nad Bečvou, 757 01 Valašské Meziříčí
 Zápis v obchodním rejstříku vedeném Krajským soudem v Ostravě, oddíl B, vložka 3194
 IČO : 27795152
 DIČ : CZ27795152
 Zastoupený : 
 Bankovní spojení: Komerční banka Valašské Meziříčí
 Číslo účtu : 
 Telefon : 
 ID DS : 3zngdxu
 E-mail : 

(dále jen „zhotovitel“)

Za zhotovitele je ve věcech technických oprávněn jednat:

 mobil: , e-mail: 



Článek II. Podklady pro uzavření smlouvy

1. Tato smlouva je smluvními stranami uzavírána na základě výsledku zadávacího řízení č. j. HSKL-1584/2022-ÚE na veřejnou zakázku s názvem „**Stanice HZS Příbram – výměna vrat do myčky**“.
2. Výběrové řízení týkající se předmětu smlouvy proběhlo v souladu s § 31 ve vazbě na § 27 zákona č. 134/2016 Sb., o zadávání veřejných zakázek, jako veřejná zakázka malého rozsahu a bylo realizováno uzavřenou výzvou prostřednictvím Národního elektronického nástroje, systémové číslo N006/22/V00004491.
3. Všechny objednatelům zadané parametry veřejné zakázky jsou závaznými smluvními podmínkami a jsou nedílnou součástí této smlouvy. V případě rozporu mezi nabídkou zhotovitele s touto smlouvou, nebo s parametry veřejné zakázky, jsou pro smluvní strany závazné údaje uvedené ve smlouvě a parametry veřejné zakázky s výjimkou situace, kdy zhotovitel nabídl kvantitativně, kvalitativně či výkonnostně lepší podmínky (pro objednatel), než byly uvedeny v parametrech veřejné zakázky, a objednatel je prokazatelně akceptoval.

Článek III. Základní ustanovení

1. Zhotovitel závazně prohlašuje, že je oprávněn podle platných právních předpisů, kvalifikace a odborných znalostí plnit úkony a operace obsažené v předmětu této smlouvy a bude v maximální míře chránit zájmy objednatele před veškerými ztrátami, škodami a zbytečnými výdaji. Zároveň prohlašuje, že je odborníkem ve smyslu občanského zákoníku /např. § 5 a § 2950/.
2. Zhotovitel se zavazuje provést dílo vlastním jménem a na vlastní odpovědnost.
3. Zhotovitel zajistí a garantuje, že veškeré práce na předmětu smlouvy budou provedeny v souladu s předmětem smlouvy souvisejícími ČSN, ČSN EN, vyhláškami a zákony České republiky včetně předpisů zajišťujících bezpečnost a ochranu zdraví při práci a dodržování předpisů požární ochrany, platnými v době realizace díla. Při realizaci díla budou použity výhradně materiály a výrobky I. jakosti, doložené příslušnými certifikáty a doklady o shodě. Zhotovitel odpovídá za to, že při realizaci díla nepoužije žádný materiál, o kterém je v době jeho užití známo, že je škodlivý. Pokud tak zhotovitel učiní, je povinen na písemné vyzvání objednatele provést okamžitě nápravu odstraněním těchto materiálů a veškeré náklady s tím spojené nese zhotovitel. Stejně tak zhotovitel odpovídá za to, že k plnění veřejné zakázky nepoužije materiály, které nemají požadovanou certifikaci, je-li pro jejich použití nezbytná podle příslušných právních předpisů.
4. Zhotovitel respektuje skutečnost, že dílo bude prováděno za nepřetržitého provozu stanice HZS Příbram. Z tohoto důvodu se zhotovitel zavazuje, že postup prací bude vždy předem projednán s velitelem stanice HZS Příbram – [redacted] (kontakty uvedené v čl. I této smlouvy).
5. Zhotovitel odpovídá za dílo a pořádek na staveništi. Zhotovitel dále odpovídá za to, že nenaruší pořádek a čistotu pozemku. Dále je zhotovitel povinen zabezpečit a střežit prostor staveniště. Po předání a převzetí díla je zhotovitel povinen vyklidit, vyčistit prostor staveniště a uvést prostor staveniště do původního stavu a vzhledu. Do pěti (5) kalendářních dnů staveniště protokolárně předá zhotovitel objednateli zpět. V případě porušení těchto povinností zhotovitelem vznikne právo objednatele na smluvní pokutu a náhradu škody.
6. Zhotovitel odpovídá v plném rozsahu za vady, škody a práce prováděné jeho poddodavateli, je jediným odpovědným garantem plnění smlouvy a na jeho vrub budou řešeny veškeré záruky

a sankce. Zhotovitel seznámí své poddodavatele se všemi dohodnutými podmínkami provádění prací, jakož i věcným a časovým harmonogramem prací.

7. Zhotovitel se bude po celou dobu provádění prací řídit platnými předpisy v oblastech bezpečnosti a ochrany zdraví při práci, požární ochrany a ochrany životního prostředí v souladu s platnou legislativou. Zhotovitel v plné míře zodpovídá za bezpečnost a ochranu zdraví všech osob, které se s jeho vědomím zdržují na staveništi a je povinen zabezpečit jejich vybavení ochrannými pracovními pomůckami. Zhotovitel se dále zavazuje splnit za objednatele veškeré povinnosti uložené mu zákonem č. 309/2006 Sb., ve znění pozdějších předpisů, kterým se upravují další požadavky bezpečnosti a ochrany zdraví při práci, přičemž plnění těchto povinností je zahrnuto v ceně díla.
8. Zhotovitel se zavazuje mít po celou dobu platnosti smlouvy pojištění odpovědnosti za škody způsobené třetí osobě u Colonnade Insurance S.A. na částku 20 000 000,00 za jedno pojistné plnění.
9. Zaměstnanci zhotovitele a poddodavatelů musí být prokazatelně proškoleni z povinností v oblasti požární ochrany, bezpečnosti, ochrany zdraví při práci, ochrany životního prostředí a hygieny apod. Proškolení jde na náklady zhotovitele, který garantuje dodržování výše uvedených povinností, jak u svých zaměstnanců, tak u zaměstnanců poddodavatelů.
10. Zhotovitel odpovídá za veškeré škody vzniklé vadou díla, užitých materiálů a prováděných prací, a to včetně škod na životech, zdraví i jiných věcech.
11. Zhotovitel je povinen v místě plnění bezodkladně odstranit na své náklady odpady (včetně likvidace nebezpečných odpadů) a nečistoty vzniklé jeho činností na staveništi a na dalších pozemcích potřebných k realizaci díla a staveniště udržovat v řádné čistotě. V případě porušení povinnosti odstranění těchto odpadů a nečistot vzniklých činností zhotovitele a neudržování staveniště v řádné čistotě, je zhotovitel povinen zaplatit smluvní pokutu ve výši stanovené smlouvou.
12. Dodávané dílo (práce, materiály, části díla a vybavení apod.) se zhotovitel zavazuje dodat nové, nepoužité, v I. jakostní třídě, certifikované, homologované, nerepasované, kalibrované, odpovídající platným právním, technickým, bezpečnostním a oborovým normám a předpisům, včetně dokladů a certifikátů v českém jazyce. Požaduje-li zvláštní právní nebo normativní předpis zvláštní požadavek či dokument, musí být součástí realizace díla splnění předmětného požadavku či dodání předmětného dokumentu.

Článek IV.

Předmět smlouvy

1. Zhotovitel se zavazuje provést pro objednatele toto dílo: **Stanice HZS Příbram – výměna vrat do myčky** (dále též „dílo“) a objednatel se zavazuje dokončené dílo bez vad a nedodělků převzít a zaplatit za něj ujednanou cenu ve výši dle čl. VII. odst. 1, pododst. 1.1. písm. c) této smlouvy.
2. Dílo se zavazuje zhotovitel realizovat v rozsahu vymezeném předmětnou zadávací dokumentací a jejími přílohami a v souladu s nabídkou, kterou objednateli zpracoval na základě zadávací dokumentace. V částech, ve kterých se shoduje nabídka zhotovitele se zadávací dokumentací a jejími přílohami, je dílo specifikováno nabídkou zhotovitele, v ostatním je dílo specifikováno zadávací dokumentací a jejími přílohami. Zhotovitel je s touto skutečností zcela srozuměn a je plně vázán zhotovit dílo v rozsahu vymezeném zadávací dokumentací v případě, že jeho nabídka není plně totožná s touto zadávací dokumentací a jejími přílohami.

Článek V.

Doba a místo plnění

1. Zhotovitel se zavazuje zhotovit ve prospěch objednatele celé dílo, specifikované v čl. IV. této smlouvy, a to v době:

Termín zahájení: nejpozději třetí pracovní den po nabytí účinnosti této smlouvy

Termín dokončení: nejpozději do 10 týdnů od nabytí účinnosti této smlouvy

2. **Místem plnění je: Stanice HZS Příbram, Školní 70, 261 01 Příbram VIII.**
3. Zhotovitel podpisem této smlouvy závazně prohlašuje, že si místo plnění důkladně prohlédl, jsou mu jasné a zřejmé podmínky předmětu smlouvy a současně zvážil podmínky realizace díla a v souladu s těmito skutečnostmi je plně schopen bez dalšího realizovat dílo v místě plnění. Zhotovitel dále výslovně prohlašuje, že mu nejsou známy jakékoliv skutečnosti, jež by byly důvodem k navýšení nabídkové ceny.
4. O předání a převzetí staveniště mají strany povinnost sepsat zápis, ve kterém budou uvedeny skutečnosti související s touto událostí a budou v něm vyznačeny všechny důležité skutečnosti o stavu staveniště, ve kterém jej zhotovitel převzal. Všechny nedostatky staveniště nevyznačeny v tomto zápise budou k tíži zhotovitele a ten se nemůže dovolávat toho, že jej převzal ve stavu, který není uveden v zápise.
5. Zhotovitel splní povinnost provést dílo jeho řádným ukončením v rozsahu dle této smlouvy a předáním díla objednateli.
6. O předání a převzetí dokončeného díla (bez vad a nedodělků), bude zhotovitelem vyhotoven písemný protokol o předání a převzetí díla či jiný odpovídající doklad (dále jen „protokol“) ve dvou (2) vyhotoveních, který bude podepsán oběma smluvními stranami a každá ze smluvních stran obdrží po jednom (1) vyhotovení protokolu.
7. Pokud zhotovitel připraví celé dílo k odevzdání před sjednaným termínem, zavazuje se objednatel převzít toto celé dílo v nabídnutém zkráceném termínu při dodržení všech ustanovení této smlouvy.
8. Objednatel se zavazuje, že dokončené celé dílo bez vad a nedodělků převezme a zaplatí za jeho zhotovení dohodnutou cenu.
9. Podmínkou převzetí je taktéž předání atestů a certifikátů, které jsou požadovány dle právních předpisů, ČSN a ČSN EN platných v době realizace díla a dále dle požadavků objednatele. Pokud obecně závazné předpisy a normy stanoví provedení zkoušek a revizí osvědčujících smluvené vlastnosti díla, musí úspěšné provedení těchto zkoušek a revizí předcházet převzetí díla. Za úplnost těchto zkoušek a revizí a jejich výsledek plně ručí zhotovitel. Doklady o těchto zkouškách, respektive kompletní předávací dokumentace je podmínkou k převzetí díla.
10. Zhotovitel odpovídá za to, že předmět této smlouvy je zhotoven podle platných právních předpisů a technických norem a podmínek stanovených touto smlouvou a po dobu stanovenou (záruční doba) bude mít vlastnosti ve smlouvě ujednané.
11. Objednatel si vyhrazuje změnu závazku. Doba pro zhotovení díla lze prodloužit v souvislosti s nepředvídatelným nedostatkem personálu a věcí určených pro řádné plnění této smlouvy, způsobeným epidemií nebo zásahy veřejné moci. V případě, že zhotovitel nebude moci dodat bezvadné dílo v době podle čl. 5 odst. 1 této smlouvy, z důvodu vyhlášení krizového stavu či karanténních nebo jiných opatření veřejné moci, vyhrazuje si objednatel právo adekvátně prodloužit dobu dodání díla.
12. Jestliže se zhotovitel bude domnívat, že je oprávněn k prodloužení doby dodání díla musí tuto skutečnost oznámit objednateli, včetně popisu a odůvodnění konkrétní události nebo okolnosti. Zhotovitel musí pokračovat v provádění díla s využitím takových vhodných a rozumných opatření, která jsou přiměřená pro tyto události nebo okolnosti, a musí jednat v souladu s jakýmkoli pokyny, které mu dá objednatel. Prodloužení doby dodání díla bude odpovídat době trvání překážky, přerušení či omezení výroby, s přihlédnutím k době nezbytně nutné pro její obnovení. Změna doby dodání díla bude řádně odůvodněna a odsouhlasena smluvními stranami. Následně bude uzavřen dodatek v souladu s čl. XVI odst. 2. této smlouvy. Změny závazku mohou být způsobeny nejen v důsledku krizového stavu na území ČR, ale i v důsledku mimořádných opatření v jiných zemích, které mohou mít vliv na dodávky poddodavatelů.

Článek VI.

Vlastnické právo k zhotovované věci a nebezpečí škody na ní

1. Vlastnické právo k předmětu smlouvy náleží od počátku objednateli po celou dobu realizace díla a po jeho dokončení.
2. Nebezpečí vzniku škody na předmětu smlouvy přechází na objednatele okamžikem podpisu protokolů zástupci obou smluvních stran po předání bezvadného a řádně dokončeného díla.

Článek VII.

Cena díla a platební podmínky

1. Cena za zhotovené dílo činí:

	Cena bez DPH	DPH 21%	Cena s DPH
1.1. výměna vrat do myčky (v Kč)	a) 144 723,00	b) 30 391,83	c) 175 114,83
1.2. Cena díla celkem: výměna vrat do myčky s DPH slovy	„Stosedmdesátpěttisícstočtrnáct korun českých 83/100“		

2. Cena díla byla sjednána při potvrzení návrhu této smlouvy mezi smluvními stranami ve smyslu zákona č. 526/1990 Sb., o cenách, ve znění pozdějších předpisů, jako maximální a konečná, pro sjednaný předmět smlouvy nepřekročitelná, zahrnující veškeré náklady související s realizací díla. Zhotovitel na sebe přebírá nebezpečí změny okolností dle § 1765 odst. 2 občanského zákoníku, čímž se vylučuje aplikovatelnost § 1765 odst. 1 občanského zákoníku. Zhotovitel akceptuje zvlášť významné upozornění objednatele, že změna cen vstupů, surovin, materiálů apod. není důvodem k navýšení ceny díla.
3. Součástí plnění jsou veškeré práce, dodávky a montáže, které sice nejsou uvedeny v nabídce zhotovitele, která tvoří přílohu č. 1 této smlouvy o dílo, ale jsou nezbytné pro kompletní provedení, zprovoznění a bezvadné předání díla v souladu s požadavky na kompletní dodávku díla dle požadavků objednatele a zhotovitel je vzhledem ke své odborné způsobilosti musel v době podání nabídky a podpisu této smlouvy předpokládat. Pokud nabídka zhotovitele neobsahuje všechny náklady, které jsou nutné pro řádné dokončení plně funkčního díla bez vad bránícímu užívání a nedodělků, je toto riziko zhotovitele.
4. Změna ceny díla: Snížení nebo zvýšení ceny díla je možné pouze za předpokladu, že v průběhu provádění díla dojde ke změnám sazeb daně z přidané hodnoty. V takovém případě bude cena díla upravena podle změny sazeb daně z přidané hodnoty platných v době vzniku zdanitelného plnění, a to ve výši odpovídající změně sazby daně z přidané hodnoty. Změna ceny díla z jiného důvodu je nepřipustná.
5. V případě, že zhotovitel při provádění díla a zjistí nezbytnost provedení díla ve větším rozsahu, než je stanoveno, je neprodleně povinen o této skutečnosti prokazatelně informovat kontaktní osobu uvedenou v čl. I a započaté práce na provádění díla přerušit do doby vyjádření objednatele (výslovný písemný souhlas objednatele). Za dodatečné práce (vícepráce) lze pokládat pouze takové práce, které jsou objektivně doložené, nezbytné k provedení díla a které vyvstaly až v průběhu realizace díla a nebyly předvídatelné před zpracováním cenové nabídky kalkulované odborníkem v oboru. V této informaci je zhotovitel povinen uvést soupis předpokládaných změn, tyto změny ocenit a podat informaci o dopadu dodatečných prací na termín plnění. Provedení dodatečných prací musí být písemně odsouhlaseno zástupcem

yt sepsán dodatek k této smlouvě o dílo.

6. Smluvní strany se dohodly, že cena za řádně provedené dílo podle této smlouvy bude zaplacená na účet zhotovitele po realizaci a předání celého předmětu díla bez připomínek či zjištěných nesrovnalostí, které by nebyly v souladu se zadáním díla.
7. Úhrada za provedené dílo bude uskutečněna na základě faktury zpracované ve formě daňového dokladu s náležitostmi uvedenými v § 29 a násl. zákona č. 235/2004 Sb., o dani z přidané hodnoty, ve znění pozdějších předpisů, občanského zákoníku (zejména § 435) a dle zákona č. 563/1991 Sb., o účetnictví, ve znění pozdějších předpisů, která bude prokazatelně doručena do sídla objednatele.
8. Fakturu (daňový doklad) na zaplacení dohodnuté ceny díla vystaví zhotovitel po řádném předání a převzetí díla objednatelem a zašle elektronicky ve strukturovaných datových formátech dle usnesení vlády č. 347/2017, nebo ve formátu pdf do datové schránky objednatele **nebo** případně na e-mailovou adresu: [redacted] z e-mailové adresy zhotovitele: [redacted] nebo v listinné podobě do sídla objednatele. Fakturační adresa bude sídlo objednatele. Přílohou faktury musí být položkový soupis použitého materiálu včetně jeho ocenění (cena za kus, cena za počet kusů celkem) a soupis oceněných prací (cena za hodinu, cena za počet hodin celkem). Nedílnou součástí faktury bude též kopie předávacího protokolu podepsaného oběma smluvními stranami, nebo jiný odpovídající doklad.
9. Smluvní strany se dohodly na lhůtě splatnosti faktury v délce dvacetjedna (21) kalendářních dnů ode dne prokazatelného doručení faktury objednateli. V případě pochybností se má za to, že dnem doručení se rozumí třetí den ode dne odeslání faktury. Cena díla se považuje za uhrazenou okamžikem odepsání fakturované ceny díla z bankovního účtu objednatele. Pokud objednatel uplatní nárok na odstranění vady díla ve lhůtě splatnosti faktury, není objednatel povinen až do odstranění vady díla uhradit cenu díla. Okamžikem odstranění vady díla začne běžet nová lhůta splatnosti faktury v délce dvacetjedna (21) kalendářních dnů.
10. Objednatel je oprávněn před uplynutím lhůty splatnosti faktury vrátit bez zaplacení fakturu, která neobsahuje náležitosti stanovené touto smlouvou nebo budou-li tyto údaje uvedeny chybně. Zhotovitel je povinen podle povahy nesprávnosti fakturu opravit nebo nově vyhotovit. V takovém případě není objednatel v prodlení se zaplacením ceny díla. Okamžikem doručení náležitě doplněné či opravené faktury začne běžet nová lhůta splatnosti faktury v délce dvacetjedna (21) kalendářních dnů.
11. Faktura musí být doručena do sídla objednatele **nejpozději do 14 dnů od předání díla objednateli.**
12. Objednatel neposkytuje zhotoviteli žádné zálohy na úhradu ceny díla nebo jeho části.

Článek VIII.

Práva a povinnosti smluvních stran

1. Objednatel se zavazuje poskytnout zhotoviteli potřebnou součinnost.
2. Objednatel je oprávněn provádět průběžnou kontrolu a koordinaci prováděného díla.
3. Objednatel je oprávněn upozornit zhotovitele na prokázané nedostatky při provádění díla.
4. Povinnosti zhotovitele – zhotovitel je povinen provést dílo podle této smlouvy, tj. veškeré práce a dodávky kompletně, řádně v patřičné kvalitě a včas, na svůj náklad a nebezpečí, a to v souladu s platnými právními předpisy a technickými normami.

Článek IX.

Povinnost mlčenlivosti

1. Zhotovitel se zavazuje zachovávat ve vztahu ke třetím osobám mlčenlivost o informacích, které při plnění této smlouvy získá od objednatele nebo o objednateli či jeho zaměstnancích a spolupracovnících, a nesmí je zpřístupnit bez písemného souhlasu objednatele žádné třetí osobě, ani je použít v rozporu s účelem této smlouvy, ledaže se jedná:
 - a) informace, které jsou veřejně přístupné, nebo
 - b) o případ, kdy je zpřístupnění informace vyžadováno zákonem nebo závazným rozhodnutím oprávněného orgánu.
2. Zhotovitel je povinen zavázat povinností mlčenlivosti podle odst. 1 tohoto článku smlouvy všechny osoby, které se budou podílet na poskytování služeb objednateli dle této smlouvy.
3. Za porušení povinnosti mlčenlivosti osobami, které se budou podílet na poskytování služeb dle této smlouvy, odpovídá zhotovitel jako by povinnost porušil sám.
4. Povinnost mlčenlivosti trvá i po skončení účinnosti této smlouvy.
5. Veškerá komunikace mezi smluvními stranami bude probíhat prostřednictvím osob oprávněných jednat jménem smluvních stran, kontaktních osob, popř. jimi pověřených pracovníků.

Článek X.

Smluvní pokuty a úrok z prodlení

1. V případě nedodržení termínu zhotovení a předání řádně zhotoveného celého díla bez vad a nedodělků podle čl. V. této smlouvy ze strany zhotovitele, dále při porušení povinností uvedených v čl. III. odst. 5 a odst. 11, dále v případě nepřevzetí celého díla ze strany objednatele z důvodů vad díla nebo v případě prodlení zhotovitele s odstraněním vad díla je zhotovitel povinen uhradit objednateli smluvní pokutu ve výši **0,2 %** z celkové ceny díla s DPH uvedené v čl. VII. odst. 1, pododst. 1.1, písm. c) za každý, i započatý kalendářní den prodlení.
2. Při nedodržení termínu splatnosti řádně a oprávněně vystavené faktury je zhotovitel oprávněn požadovat po objednateli úhradu úroku z prodlení z dlužné částky. Výše úroku z prodlení odpovídá ročně výši reposazby stanovené Českou národní bankou pro první den kalendářního pololetí, v němž došlo k prodlení, zvýšené o 8 procentních bodů.
3. Smluvní pokuta a úrok z prodlení jsou splatné do 5 kalendářních dnů ode dne jejich uplatnění.
4. Zaplacením smluvní pokuty a úroku z prodlení není dotčen nárok smluvních stran na náhradu škody nebo odškodnění v plném rozsahu, ani povinnost zhotovitele řádně dokončit dílo.
5. Zhotovitel je povinen uhradit smluvní pokutu, i když porušení smluvní povinnosti zakládající nárok objednatele na smluvní pokutu sám nezavinil (*princip objektivní odpovědnosti zhotovitele*).
6. Smluvní strany se dohodly, že případnou smluvní pokutu lze výlučně z podnětu objednatele započíst oproti ceně díla. Dále se smluvní strany dohodly, že ve smyslu § 2048 in fine občanského zákoníku může být smluvní pokuta výlučně z podnětu objednatele a po vzájemné dohodě uhrazena rovněž formou jiného plnění než peněžitého (např. věcné plnění, poskytnutí služby apod.).
7. Za splnění podmínek uvedených v čl. V odst. 11 a 12 může objednatel obdobně ustoupit od uplatnění nároku na smluvní pokutu.

Článek XI.

Odstoupení od smlouvy

1. Smluvní strany jsou oprávněny odstoupit od této smlouvy o dílo z důvodů uvedených v této smlouvě a dále z důvodů uvedených v občanském zákoníku, a to zejména v případě podstatného porušení smlouvy.
2. Za podstatné porušení této smlouvy zhotovitelem, které zakládá právo objednatele na odstoupení od této smlouvy, se považuje zejména:
 - a) prodlení zhotovitele se zhotovením a předáním řádně zhotoveného celého díla o více než sedm (7) kalendářních dnů;
 - b) neodstranění vad díla ve stanovené lhůtě;
 - c) porušení jakékoli povinnosti zhotovitele podle čl. IX. této smlouvy;
 - d) postup zhotovitele při realizaci díla v rozporu s pokyny objednatele;
 - e) práce jsou zhotovitelem prováděny nekvalitně;
 - f) práce jsou zhotovitelem prováděny v rozporu s touto smlouvou.
3. Objednatel je dále oprávněn od této smlouvy odstoupit v případě, že:
 - a) vůči majetku zhotovitele probíhá insolvenční řízení, v němž bylo vydáno rozhodnutí o úpadku, pokud to právní předpisy umožňují;
 - b) insolvenční návrh na zhotovitele byl zamítnut proto, že majetek zhotovitele nepostačuje k úhradě nákladů insolvenčního řízení;
 - c) zhotovitel vstoupí do likvidace.
4. Objednatel je oprávněn vypovědět tuto smlouvu kdykoliv s třicetidenní výpovědní lhůtou, která počíná běžet prvním dnem následujícím po doručení výpovědi. V takovém případě je zhotovitel povinen učinit již jen takové úkony, bez nichž by mohly být zájmy objednatele vážně ohroženy. Objednatel je povinen zhotoviteli vyrovnat provedené práce dokončené ke dni doručení výpovědi.
5. Účinky každého odstoupení od této smlouvy nastávají okamžikem doručení písemného projevu vůle odstoupit od této smlouvy druhé smluvní straně. Odstoupení od smlouvy se nedotýká zejména nároku na náhradu škody, smluvní pokuty a povinnosti mlčenlivosti.

Článek XII.

Záruka

1. Zhotovitel odpovídá za vady, jež má dílo v době jeho předání a převzetí, a dále odpovídá za vady díla zjištěné po celou dobu záruční doby. Zhotovitel odpovídá za to, že dílo je zhotoveno podle podmínek této smlouvy a v záruční době bude dílo, jakož i jeho veškeré části, jednotlivé komponenty, dodané materiály a práce, způsobilé k sesmluvněnému a stanovenému účelu, a jinak není-li smlouvou speciální požadavek, tak alespoň obvyklému pro předmětné dílo a zachová si sesmluvněné vlastnosti, nejsou-li vyhrazeny speciálně, pak obvyklé vlastnosti.
2. Zhotovitel ručí za kvalitu díla, jeho jakost a vlastnosti v souladu požadavky na jeho vlastnosti dle této smlouvy a souvisejících právních předpisů a norem České republiky po celou záruční dobu, která u díla a všech jeho součástí a materiálů počíná běžet teprve dnem předání a převzetí celého díla objednateli, které bude předáno objednateli ve stavu plně způsobilém k jeho řádnému užívání.
3. Zhotovitel poskytuje záruku v délce 36 měsíců na celé dílo mimo řídicí jednotky a mechanické pohyblivé části vrat. Na řídicí jednotku a mechanické pohyblivé části vrat poskytuje zhotovitel záruku v délce 24 měsíců. Záruční doba počíná běžet předáním díla objednateli. Zárukou za jakost se zhotovitel zavazuje, že dílo nebo jeho komponenta či část bude po uvedené dobu způsobilá k použití pro obvyklý účel nebo, že si zachová obvyklé vlastnosti. V průběhu záruční

doby odstranění zhotovitel vady, které prokazatelně vznikly materiálovou nebo výrobní vadou.

Článek XIII.

Postup při uplatnění vad

1. Reklamacie vad musí být provedena bez zbytečného odkladu poté, kdy vadu objednatel zjistil, a to formou písemného oznámení o vadě na adresu zhotovitele: Hranická 771, 757 01 Valašské Meziříčí anebo e-mailem na adresi [redacted]. V reklamaci vady musí být popsány anebo musí být popsáno, jak se projevují. Dále objednatel uvede, jakým způsobem požaduje sjednat nápravu.
2. Na písemné oznámení vad je zhotovitel povinen odpovědět do deseti (5) pracovních dnů ode dne doručení a písemně oznámit objednateli, zda reklamaci uznává či neuznává. Pokud tak neučiní, má se za to, že reklamaci objednatel uznává a souhlasí se způsobem a termínem odstranění vad uvedeným v oznámení.
3. Vždy však zhotovitel musí písemně sdělit, v jakém termínu nastoupí k odstranění vad(y). Toto sdělení musí zhotovitel odeslat nejpozději do patnácti (15) dnů ode dne obdržení reklamacie, a to bez ohledu na to, zda zhotovitel reklamaci uznává či neuznává; nestanoví-li zhotovitel uvedený termín, musí nastoupit k odstranění vady do patnácti (15) dnů ode dne obdržení reklamacie.
4. Objednatel je povinen umožnit pracovníkům zhotovitele přístup do prostor nezbytných pro odstranění vady a vytvořit podmínky pro její odstranění. Pokud tak neučiní, není zhotovitel v prodlení s termínem nastoupení na odstranění vady, ani s termínem pro odstranění vady.
5. Náklady na odstranění reklamované vady nese zhotovitel i ve sporných případech až do rozhodnutí sporu.
6. Nenastoupí-li zhotovitel k odstranění reklamované vady do patnácti (15) dnů po obdržení reklamacie nebo v dohodnutém termínu, je objednatel oprávněn pověřit odstraněním vady jinou odbornou právnickou nebo fyzickou osobu.
7. Lhůtu pro odstranění reklamovaných vad sjednají obě smluvní strany podle povahy a rozsahu reklamované vady. Nedojde-li mezi oběma stranami k dohodě o termínu odstranění reklamované vady, platí, že reklamovaná vada musí být odstraněna nejpozději do třiceti (30) dnů ode dne uplatnění reklamacie objednatel.
8. Lhůtu pro odstranění reklamovaných vad označených objednatel jako havárie sjednají obě smluvní strany podle povahy a rozsahu reklamované vady.
9. O odstranění reklamované vady sepíší smluvní strany reklamační protokol, ve kterém objednatel potvrdí odstranění vady nebo uvede důvody, pro které odmítá opravu převzít.
10. V případě nedodržení sjednaného termínu odstranění vad je zhotovitel povinen objednateli uhradit smluvní pokutu ve výši stanovené touto smlouvou. V případě, že takovým jednáním zhotovitele vznikne objednateli škoda, má současně nárok na náhradu škody vůči zhotoviteli, a to v plném rozsahu.
11. Po dobu od oznámení vady do jejího odstranění neběží záruční doba.
12. Veškeré náklady objednatel spojené s uplatněním práv z vadného plnění či záruky /včetně záruky za jakost/ jdou plně k tíži zhotovitele. Objednatel je oprávněn nárok uplatnit do jednoho roku od jeho zjištění a zhotovitel je povinen jej proplatit /jednoměsíční lhůta uvedená v § 1924 občanského zákoníku se nepoužije/.

Článek XIV.

Odpovědnost za škodu

1. Vznikne-li objednateli nebo třetí osobě v důsledku porušení smluvních či zákonných povinností ze strany zhotovitele nebo vad díla škoda na majetku, odpovídá zhotovitel za škodu v plném rozsahu, a to za každou škodu či za více škod spolu souvisejících.
2. Vznikne-li objednateli nebo třetí osobě v důsledku porušení smluvních či zákonných povinností ze strany zhotovitele nebo vad díla škoda na zdraví nebo dojde k usmrcení, odpovídá zhotovitel za škodu v neomezeném rozsahu.
3. Zhotovitel odpovídá v plném rozsahu za škodu na zdraví včetně smrti nebo za škodu na jiné věci, způsobenou vadou díla vzniklou objednateli nebo třetí osobě a je povinen nahradit škodu v jakékoli výši (finanční limit uvedený v ustanovení § 2939 odst. 3 občanského zákoníku je tímto ujednáním vyloučen).
4. Zhotovitel se tímto zavazuje uhradit ze svých prostředků veškeré škody, které způsobí v rámci zhotovování díla, nebo které vzniknou činností jeho poddodavatelů, objednateli, popř. třetím osobám.

Článek XV.

Ostatní ujednání

1. Smluvní strany jsou povinny bez zbytečného odkladu oznámit druhé smluvní straně změnu identifikačních údajů v čl. I. této smlouvy o dílo.
2. Zhotovitel není bez předchozího písemného souhlasu objednatele oprávněn postoupit práva a povinnosti z této smlouvy na třetí osobu.
3. Zhotovitel je povinen dokumenty související s poskytováním služeb dle této smlouvy uchovávat nejméně po dobu deseti (10) let od konce účetního období, ve kterém došlo k zaplacení poslední části ceny poskytnutých služeb, popř. k poslednímu zdanitelnému plnění dle této smlouvy, a to zejména pro účely kontroly oprávněnými kontrolními orgány.
4. Zhotovitel je povinen umožnit kontrolu dokumentů souvisejících s poskytováním služeb dle této smlouvy ze strany objednatele a jiných orgánů oprávněných k provádění kontroly, a to zejména ze strany Ministerstva vnitra ČR, Ministerstva financí ČR, případně dalších orgánů oprávněných k výkonu kontroly a ze strany třetích osob, které tyto orgány ke kontrole pověří nebo zmocní.
5. Zhotovitel je povinen ve smyslu ustanovení § 2 písm. e) zákona č. 320/2001 Sb., o finanční kontrole ve veřejné správě a o změně některých zákonů (zákon o finanční kontrole) spolupůsobit při výkonu finanční kontroly.
6. Zhotovitel je povinen upozornit objednatele písemně na existující či hrozící střet zájmů bezodkladně poté, co střet zájmů vznikne nebo vyjde najevo, pokud zhotovitel i při vynaložení veškeré odborné péče nemohl střet zájmů zjistit před uzavřením této smlouvy.
7. Zhotovitel bez jakýchkoliv výhrad souhlasí s uveřejněním své identifikace a dalších údajů uvedených v této smlouvě včetně ceny díla.

Článek XVI.

Závěrečná ustanovení

1. Kontaktní osoby smluvních stran uvedené v čl. I. této smlouvy jsou oprávněny k poskytování součinnosti dle této smlouvy, nejsou však jakkoli oprávněny či zmocněny ke sjednávání změn nebo rozsahu této smlouvy.
2. Tato smlouva může být změněna pouze formou písemných dodatků, které budou v zestupně číslovány a podepsány oprávněnými zástupci obou smluvních stran.

3. Smluvní strany se zavazují, že veškeré spory vzniklé v souvislosti s realizací smlouvy budou řešeny smírnou cestou – dohodou. Nedojde-li k dohodě, prorogují smluvní strany pro jejich řešení Okresní soud v Kladně, dle českého práva.
4. Veškerá korespondence mezi smluvními stranami, včetně jejich prohlášení, je ve vztahu k této smlouvě irelevantní, není-li ve smlouvě stanoveno jinak.
5. Tato smlouva je podepsána vlastnoručně nebo elektronicky. Je-li smlouva podepsána vlastnoručně, je vyhotovena ve třech (3) stejnopisech s platností originálu, z nichž objednatel obdrží dva (2) stejnopisy a zhotovitel jeden (1) stejnopis. Je-li smlouva podepsána elektronicky, je podepsána pomocí uznávaného elektronického podpisu.
6. Každá ze smluvních stran prohlašuje, že tuto smlouvu uzavírá svobodně a vážně, že považuje obsah této smlouvy za určitý a srozumitelný, a že jsou jí známy veškeré skutečnosti, jež jsou pro uzavření této smlouvy rozhodující, na důkaz čehož připojují smluvní strany k této smlouvě své podpisy.
7. Vztahy smluvních stran, které nejsou výslovně řešeny touto smlouvou, se řídí příslušnými ustanoveními občanského zákoníku a dalšími všeobecně platnými kogentními českými právními předpisy a normami.
8. Smluvní strany se zavazují veškerou komunikaci provádět pouze v českém jazyce; všechny písemnosti, dokumenty, návody, faktury, dodatky, certifikáty apod. budou výhradně v českém jazyce.
9. Smluvní strany uzavírají tuto smlouvu v souladu se zákonem č. 110/2019 Sb., o zpracování osobních údajů, a podle Nařízení Evropského parlamentu a Rady (EU) 2016/679 ze dne 27. dubna 2016 o ochraně fyzických osob v souvislosti se zpracováním osobních údajů a o volném pohybu těchto údajů a o zrušení směrnice 95/46/ES (obecné nařízení o ochraně osobních údajů).“
10. Zhotovitel bude s údaji týkajícími se díla dle této smlouvy zacházet šetrně, bude o nich zachovávat mlčenlivost a nebudou jím zneužity ve vlastní prospěch. Zapůjčené podklady řádně předá zpět objednateli společně s předáním díla.
11. Zhotovitel dále prohlašuje, že při plnění závazků dle této smlouvy se zavazuje dodržovat úmluvy o lidských právech, sociálních či pracovních právech, zejména úmluv Mezinárodní organizace práce (ILO) uvedených v příloze X směrnice č. 2014/24/EU, o zadávání veřejných zakázek a o zrušení směrnice 2004/18/ES a učinit taková opatření, aby nedocházelo k jejich porušování.
12. Tato smlouva vstupuje v platnost dnem podpisu obou smluvních stran a v souladu s § 6 zákona č. 340/2015 Sb., o zvláštních podmínkách účinnosti některých smluv, uveřejňování těchto smluv a o registru smluv (zákon o registru smluv) /dále jen „zákon č. 340/2015 Sb.“/ nabývá účinnosti dnem uveřejnění v registru smluv zřízeného zákonem č. 340/2015 Sb.
13. Zhotovitel souhlasí s poskytnutím informací týkajících se této smlouvy postupy podle zákona č. 106/1999 Sb., o svobodném přístupu k informacím, ve znění pozdějších předpisů, a bere na vědomí, že originál podepsané smlouvy bude v elektronické podobě uveřejněn na profilu zadavatele, a to bez časového omezení.
14. Zhotovitel se zavazuje umožnit osobám oprávněným k výkonu finanční kontroly provedení kontroly dokladů souvisejících s plněním zakázky, a to po dobu danou právními předpisy k jejich archivaci dle zákona č. 563/1991 Sb., o účetnictví, ve znění pozdějších předpisů, a zákona č. 235/2004 Sb., o dani z přidané hodnoty, ve znění pozdějších předpisů.
15. Zhotovitel bere na vědomí povinnost smluvních stran uveřejnit uzavřenou smlouvu v registru smluv dle zákona č. 340/2015 Sb.; **tuto smlouvu uveřejní objednatel**. Zhotovitel souhlasí s uveřejněním celého textu smlouvy a prohlašuje, že skutečnosti v ní uvedené nepovažuje za obchodní tajemství ve smyslu příslušných ustanovení právních předpisů.



16. Nedílnou součástí této smlouvy je:

Příloha č. 1 – Cenová nabídka zhotovitele ze dne 7. 3. 2022

V případě rozporu mezi přílohou č. 1 a touto smlouvou o dílo platí ujednání obsažená ve smlouvě o dílo.

Příloha č. 2 – Technické podmínky výměny vrat na stanici HZS Příbram

Ve Valašském Meziříčí

V Kladně

21-04-2022

Za zhotovitele:

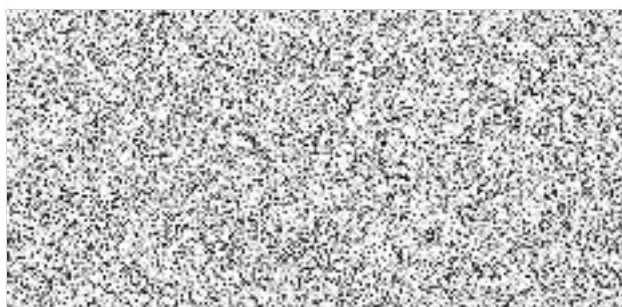

Za objednatele:

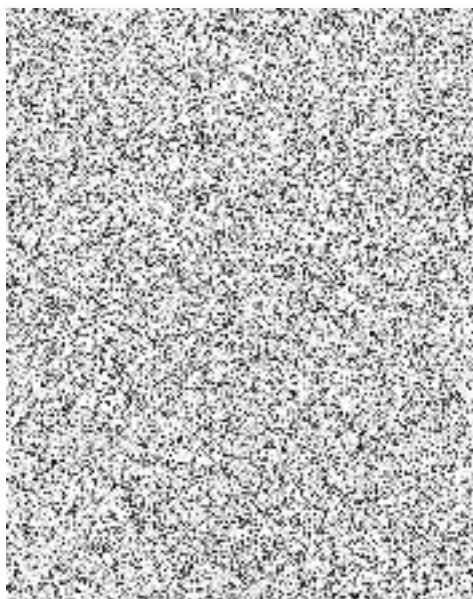

NABÍDKA

vratové systémy SPEDOS

Nabídka:	V021120310N0287/B	Zpracoval:		Dne:	07.03.2022
E-mail:		Telefon:		Fax:	
Zpracováno pro firmu:	HZS Středočeského kraje	Jméno:			
Ulice:	Školní 70	Město:	Příbram	PSČ:	26101
E-mail:		Telefon:		Fax:	
Akce:	Hasiči Příbram				



- průmyslová vrata · vyrovnávací můstky · vratová těsnění
- rychlonavijecí vrata · kyvná vrata · pružové závěsy
- nakládací boxy · požární vrata · požární dveře
- garážová vrata · pohony vrat a bran
- automatické dveře · karuselové dveře
- vstupní turnikety

SPEDOS Vrata a. s.
IČO: 27795152
DIČ: CZ27795152



Spolehněte se!



SEKČNÍ PRŮMYSLOVÁ VRATA VM01 - MYČKY AUT

SEKČNÍ VRATA SPEDOS VM01 (PROVEDENÍ MYČKY) SE SKLÁDAJÍ Z NÁSLEDUJÍCÍCH HLAVNÍCH ČÁSTÍ

VRATOVÉ KŘÍDLA: Zateplené panely jsou složeny ze dvou hliníkových profilovaných plechů s přerušeným tepelným mostem. Výplň panelů tvoří tepelně izolační pěna bez použití freonu hustoty 40 kg/m^3 , což při celkové tl. 40mm zaručuje izolační hodnotu panelu $K=0,5 \text{ W/m}^2 \text{ }^\circ\text{C}$ - U_d celkové sestavy vrat je závislé na rozměrech a vybavení vratového křídla. Složení povrchové vrstvy: hliníkový profilovaný plech tl. 0,5 mm, polyesterový náštřík $25 \mu\text{m}$ + dodatečný ochranný náštřík. Panely jsou z vnitřní strany zesíleny hliníkovou výztuhou, která zaručuje spolehlivou fixaci pantů a ostatních součástí vratového křídla. Zakončení jednotlivých panelů je kvůli ochraně a dalšímu zesílení nosných částí osazeno NEREZOVÝMI bočními kryty. Vratové křídlo je setaveno z jednotlivých panelů přes tepelné spoje - zvýšení tepelně izolačních vlastností, tuhosti konstrukce a bezpečnosti provozu. Spojení jednotlivých panelů je provedeno NEREZOVÝMI kloubovými závěsy (dodatečně komaxitováno pro zvýšení povrchové ochrany) kotvenými nerez šrouby do vratového křídla. Přenos pohybu na pojezdové vedení je přenášen přes NEREZOVÉ pojezdové kladky s NEREZOVÝM ZZ ložiskem - dodatečně doplněno prachovkama proti vniku nečistot.

Utěsnění vratového otvoru: po stranách pomocí těsnících profilů EPDM instalováno na svislé vodící prvky vrat, na podlaze 3-bodovým EPDM těsněním - uchycený v AL. liště spodní lamely, tolerance nerovné podlahy cca $\pm 5\text{mm}$, v nadpraží překladovým těsněním EPDM uchyceným v AL. liště vrchní lamely

KOLEJNICOVÉ VEDENÍ VRATOVÉHO KŘÍDLA: Složeno ze speciálních ocelových pozinkovaných profilů tl. 2mm, určených pro průmyslové použití - uzavřený kolejnicový systém zajišťující bezpečný s stabilní pohyb vratového křídla. Výroba vedení individuálně konkrétně dle dané situace a prostorových možností stavby (viz stavební připravenost)

VYVAŽOVACÍ SYSTÉM

Pro vyvážení hmotnosti vratového křídla je individuálně navržena speciální sestava vyvažovací hřídele osazené torzními (zkrutnými) pružinami (zinkovaný typ s dodatečným antikorozivním náštříkem). Umístění a uchycení vyvažovacího systému je přímo závislé na dané stavební situaci a typu použitého vedení vratového křídla (viz stavební připravenost). Přenos síly vyvažovacích pružin vrat je realizováno přes tzv. lanové bubny na nosná NEREZOVÁ lana, která jsou pevně spojena na spodní panel vratového křídla.

MOŽNÉ VARIANTY DOVYBAVENÍ VRATOVÉHO KŘÍDLA

Plastová prosvětlovací okna s dvojitěnou plexí výplně - výběr z několika tvarů a rozměrů. Prosvětlovací hliníkové panely - rám lamely je vyroben ze speciálních hliníkových profilů, povrchová úprava přírodní elox E6/EV1 (je možno komaxit v RAL). Možnosti výplně rámu - plexi dvojitě tl.21mm, komůrkový makrolon, plech/PUR/plech, dvojitý tahokov, aj. Vestavěné (průchozí) dveře instalované do vratového křídla s prahem. Větrací mřížky pro cirkulaci vzduchu skrz vratové křídlo. Zajištění proti nežádoucí mechanické manipulaci (nezamykatelné nebo zamykatelné provedení). Ruční madla pro mechanickou manipulaci s vratovým křídlem.

OCHRANA PROTI KOROZI

Jednotlivé díly dle použití jsou dodávány v provedení, které zaručuje zvýšenou ochranu v prostředí myček automobilů a prostředí se zvýšeným chemickým zatížením zařízení (pozink, AL, NEREZ)

MECHANICKÉ BEZPEČNOSTNÍ ZAJIŠTĚNÍ

Sekční vrata VM mohou být vybavena bezpečnostními prvky - pojistkou při prasknutí pružiny nebo pojistkou při prasknutí lana (dle ČSN EN 13241-1) – uvedené pojistky zabraňují nepředvídatelným stavům vrat při poškození pružiny, resp. lanka.

Pozice s lamelami AL	1 ks
Typ	Sekční průmyslová vrata SPEDOS VM01 (3580x4020)
Šířka x výška stavebního otvoru:	3580 x: 4020 mm
Typ kování	Nízké
Výška překladu (mm)	280 mm
Povrch plných panelů	Speciální AL panely - Stucco oboustranně - drážky po 10cm; Barevné provedení zvenku RAL 9010; Barevné provedení zevnitř RAL 9010
Prosklení	Hliníková lamela - dělení cca 1 okno/1bm lamely; Počet prosklených lamel: 1 ks; Výplň AL. lamel: Plexi čiré dvojitě; Barevné provedení rámu: PŘÍRODNÍ ELOX E6/EV1; První prosklená lamela: 4 od podlahy
Bezpečnostní prvky mechanické	Pojistka při prasknutí pružin
Typ pohonu	Elektrický - typ 9.24 DES 230V - Digitální snímání polohy vrat, Základní parametry: 90Nm/24 /400V/IP65/0,45kW/40%ED - určeno pro vrata do 20m ² - Rychlo-odblokování převodovky - určeno pro HZS
Umístění pohonu a ovládání	Zevnitř vpravo; Standardně na hřidel (Montážní prostor 350mm)
Možnost ovládání vrat	Ovládání pomocí tlačítek na řídicí jednotce vrat - impulsní ovládání nahoru / STOP / impulsní ovládání dolů
Speciální krytí řídicí jednotky vrat proti stříkající vodě	Speciální box pro řídicí jednotku vrat IP65 pro vrata do prostoru se zvýšenou vlhkostí (myčky automobilů), součástí boxu hlavní vypínač zamykatelný visacím zámekem, trojtlačítko (nahoru/STOP/dolů)

Nerezová úprava vrat	Plné panely hliníkové včetně hliníkové výztuhy. Nerez díly (boční koncové kryty, nosné lanko vrat, šrouby na křídle vrat, pojezdové kladky s precizním ložiskem, kloubové závěsy). Spodní nosná konzola hliníkové provedení s nastavitelným nerez šroubem
Bezpečnostní prvky elektronické	Jištění spodní hrany vrat - odporové - kroucenou šňůra; Bezpečnostní stacionární optozávora dvoucestná (s odrazkou) včetně konzol
Celková cena včetně montáže, demontáže a dopravy: 144 723.00 Kč bez DPH	

Alternativní doplňky:

Cena je včetně demontáže a likvidace stávajících vrat.

SHRNUTÍ NABÍDKY:

Pozice	Popis	Počet	Cena
S lamelami AI	Sekční průmyslová vrata SPEDOS VM01 (3580x4020)	1 ks	144 723.00 Kč
Cena celkem:			144 723.00 Kč

Cena nezahrnuje daň z přidané hodnoty, která bude fakturována dle platných předpisů.

Tato nabídka, dle ustanovení § 2622 zákona číslo 89/2012 Sb. - Občanský zákoník v platném znění, je nezávazná. V případě technických změn, nebo úpravy specifikace si vyhrazujeme právo na změnu ceny. Bližší údaje o zařízení jsou součástí technické dokumentace a budou poskytnuty na vyžádání.

VŠEOBECNÉ PODMÍNKY NABÍDKY:

Tato cenová nabídka byla vypracována na základě Vámi zaslaných podkladů. V případě změny technické specifikace si vyhrazujeme právo změny ceny. Pokud není v nabídce uvedeno jinak, nabídka neobsahuje dodávku ani instalaci nosných a pomocných konstrukcí. Cena montáže včetně dopravy je kalkulována tak, aby montážní práce mohly být provedeny na jeden výjezd a bez přerušení. V případě nedodržení stavební připravenosti vám budou účtovány veškeré vícenáklady, spojené s dodatečnou dopravou a montáží (na více etap), zapojením a seřizením výrobků. V případě chybějících trvalých přívodů elektro, EPS nebo požadavku na přítomnost technika Spedos při zkoušce provozuschopnosti, je nutné objednat jeho výjezd. V ceně nejsou zahrnuty poplatky za využívání stavby, zřízení staveniště, energie, vodu, poplatek za pojištění stavby, hlukovou zkoušku apod.. Zhotovitel má nárok na úhradu nákladů na skladování výrobků, pokud je objednatel nepřevzme do 60 kalendářních dnů od data plnění smlouvy. Před případným uzavřením smlouvy o dílo bude prověřena dostupnost materiálu a možnosti jeho zajištění a bude případně upravena dodací doba. *Platnost a závaznost nabídky, viz.níže, může být ovlivněna událostmi spojenými s krizí na Ukrajině a dalšími souvisejícími okolnostmi, jako jsou například nedostatek výrobních materiálů, energie, pohonných hmot, přepravních či výrobních kapacit případně jinými událostmi souvisejícími s krizí na Ukrajině.*

DODACÍ LHŮTY:

10-14 týdnů po technickém vyjasnění a uzavření SoD.

ZÁRUKY:

Poskytujeme 24 měsíční záruční dobu. Záruka se nevztahuje na závady způsobené neodbornými zásahy a manipulací. Po ukončení záruční doby nabízíme preventivní kontroly a servis zařízení.

PLATNOST NABÍDKY:

1 týden

SERVISNÍ ZABEZPEČENÍ:

Sklad náhradních dílů, celorepubliková síť servisních středisek, nástup na servisní zásah do 24 hod. od nahlášení požadavku, nonstop bezplatná servisní linka.

S pozdravem za společnost Spedos

Tel: 
e-mail: 



1991-2021 - jsme tu pro vás už 30 let



POZICE: S lamelami připravenost (1ks)

VRATA - VM01 3580X4020 N

POHLED ZE STRANY MONTÁŽE VRAT

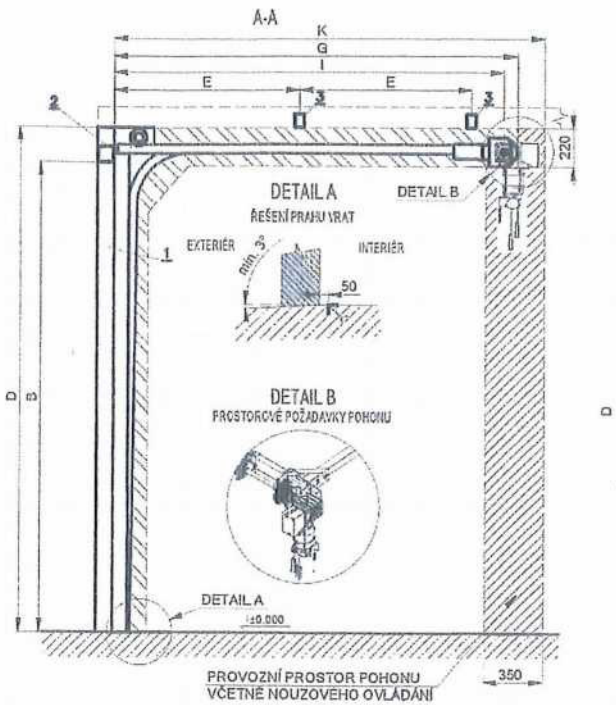
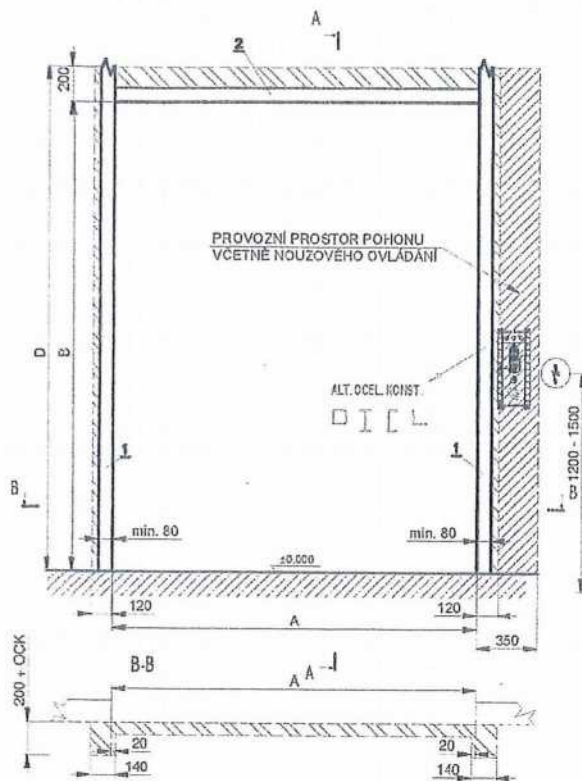

MONTÁŽ SE PROVÁDÍ V ZÁVĚRU STAVEBNÍCH PRACÍ (ZAMEZENÍ VZNIKU STAVEBNÍHO PRÁCHU - MOŽNĚ POŠKOZENÍ JEDNOTLIVÝCH DÍLŮ VRAT A ELEKTRO ZAŘÍZENÍ).

1. PODLAHA - VYZRÁLÁ (BETON, DLAŽBA), VODOROVNÁ (VE VÁZE), VYSPÁDOVANÁ DO EXTERIÉRU VIZ. DETAIL A.

2. VEDLEJŠÍ BOČNÍ STĚNY, PŘEKLAD - KOTVENÍ NOSNÝCH POJEZDOVÝCH PROFILŮ - SVISLÉ STAVEBNÍCH KONSTRUKCE VE VÁZE - SLICOVANÉ ZE STRANY MONTÁŽE VRAT. KOTVENÍ - DOPORUČEN LITÝ BETON, OCELOVÁ KONSTRUKCE, PLNĚ CÍHLÝ. NEVHODNĚ DUTÉ CIHLY A PLYNOSILIKÁTI.

3. STROPNÍ KONSTRUKCE - KOTVENÍ STROPNÍCH VODIČÍCH PRVKŮ + POMOCNÉ KOTVENÍ VYVAŽOVACÍHO SYSTÉMU - V MÍSTĚ KOTVENÍ VÝJEZDŮ BEZ TECHNOLOGIÍ A STAVEBNÍCH PRVKŮ OMEZUJÍCÍ MONTÁŽ A PROVOZ VRAT - VIZ. POTŘEBNÝ PROSTOR PRO PROVOZ VRAT. ZATÍŽENÍ STROPNÍ KONSTRUKCE MINIMÁLNĚ 320N/m² (NENÍ MOŽNO HURDIŠK, DŘEVOCEMENTOVÉ DESKY, SÁDROKARTONOVÉ KONSTRUKCE). V PŘÍPADĚ MOŽNOSTI KOTVENÍ STROPNÍCH ZÁVĚSŮ > 1500mm - PROVĚST SNÍŽENOU STROPNÍ KONSTRUKCI (PROFILY 4)

POZOR!! - PŘED MONTÁŽÍ VRAT NESMÍ BÝT PROVEDENA MONTÁŽ PODHLEDU, KTERÝ BY ZNEMOŽŇOVAL MONTÁŽ HORIZONTÁLNÍHO VEDENÍ VRAT.

ROZMĚRY

KÓTA	[MM]	POPIS
A	3580	ŠÍŘKA STAVEBNÍHO OTVORU
B	4020	VÝŠKA STAVEBNÍHO OTVORU
I	5044	OSA TORZNÍ HRÍDELE
D	4220	MINIMÁLNÍ VÝŠKA STROPU OD PODLAHY
K	5270	POTŘEBNÝ PROSTOR PRO MONTÁŽ A ÚDRŽBU
G	5120	POTŘEBNÝ PROSTOR PRO PROVOZ VRAT
E	2210	VZDÁLENOST NOSNÝCH PRVKŮ HORIZ. VEDENÍ

PARAMETRY OCELOVÉ KONSTRUKCE

PROFIL	[MM]	TYP/POČET
1	4220	NAPŘ. JAKL 80X80X4 - 2KS
2	3580	NAPŘ. JAKL 80X80X4 - 1KS
3	4380	NAPŘ. JAKL 60X80X4 (ŠXV) - 2KS

TECHNICKÉ PARAMETRY

TYP	PARAMETR	POPIS
TYP VRAT	VM01	ZÁKLADNÍ TYP VRAT
HMOTNOST	201	HMOTNOST VRATOVÉHO KŘÍDLA (KG)
PLOCHA	14.392	PLOCHA VRATOVÉHO KŘÍDLA (M2)
VEDENÍ	NÍZKÉ	TYP KOVÁNÍ
POHON	TYP	9.24 DES 230V HASIČI

