

Dohoda o poskytnutí finančního příspěvku

Účastníci:

1. **Město Týnec nad Sázavou**, IČ: 00232904
se sídlem K Náklí č.p. 404, 257 41 Týnec nad Sázavou,
zastoupené starostou města panem Mgr. Martinem Kadrnožkou

na straně jedné

(dále jen **Město**)

a

2. **Jindřich Drahekoupil**, [REDACTED]

bytem [REDACTED]

a

Alena Kudrnová, [REDACTED]

bytem [REDACTED]

na straně druhé

(dále jen **Partneři**)

uzavřeli v souladu s ustanovením § 1746 odst. 2 zák. č. 89/2012 Sb., občanský zákoník, v platném znění tuto

dohodu o poskytnutí finančního příspěvku:

Článek I.

- 1.1. Partneři jsou podílovými spoluvlastníky, každý se spoluvlastnickým podílem o velikosti $\frac{1}{2}$, pozemků mj. parc. č. st. 2152/1, 2152/2 a 2152/3, na kterých se nachází stavba č.p. 561 (dále jen **Stavba**) a pozemku parc. č. 3847/10, vše v katastrálním území a obci Týnec nad Sázavou, zapsáno v katastru nemovitostí u Katastrálního úřadu pro Středočeský kraj, Katastrální pracoviště Benešov na LV č. 908.
- 1.2. Partneři mají zájem o připojení Stavby na kanalizační řad města Týnec nad Sázavou, jehož je Město vlastníkem (dále jen **Kanalizace**). Přílohou č. 1 této dohody je situační výkres se zákresem kanalizační přípojky pro Stavbu. V souvislosti s připojením Stavby na Kanalizaci vybudují Partneři na své náklady přečerpávací stanici na pozemku parc. č. 3847/10 (dále jen **pozemek parc. č. 3847/10**). V rámci realizace připojení Stavby na Kanalizaci bude stavebními pracemi dotčen pozemek parc. č. 3824/1 v katastrálním území a obci Týnec nad Sázavou (dále jen **Pozemek Města**), který je ve vlastnictví Města.
- 1.3. Partneři jsou srozuměni s tím, že čistírna odpadních vod (dále jen **ČOV**) v dané lokalitě je na hraně své kapacity, kdy připojování dalších staveb nutně vyžaduje provedení její intenzifikace (dále jen **Intenzifikace**).

- 1.4. Předmětem této dohody je stanovení podmínek spolupráce účastníků v souvislosti s provedením Intenzifikace ČOV a podmínek samotné realizace připojení Stavby na Kanalizaci.

Článek II.

- 2.1. Partneri se zavazují poskytnout Městu na Intenzifikaci ČOV finanční příspěvek ve výši 50.000 Kč (slovy: Padesát tisíc korun českých).
- 2.2. Finanční příspěvek je splatný na účet Města číslo 19-320082359/0800 do patnácti dnů ode dne podpisu této dohody.
- 2.3. Bude-li finanční příspěvek dle odst. 2.2. Partnery řádně uhrazen, Město prohlašuje, že umožní Partnerům připojit Stavbu na Kanalizaci, resp. zajistit, aby provozovatel Kanalizace připojení Stavby umožnil.
- 2.4. Účastníci se dohodli, že neuhradí-li Partneri finanční příspěvek v termínu stanoveném v odst. 2.2. této dohody, je tato skutečnost rozvazovací podmínkou účinnosti této dohody.
- 2.5. Město se zavazuje, že finanční příspěvek poskytnutý podle této dohody použije výhradně k účelu v ní sjednanému, tj. v souvislosti s realizací Intenzifikace ČOV.
- 2.6. Partneri berou podpisem této dohody na vědomí, že bez úhrady finančního příspěvku Partnery Městu za podmínek stanovených v této dohodě, připojení Stavby na Kanalizaci Město neumožní.

Článek III.

- 3.1. Partneri se dále zavazují:
- a) získat příslušné povolení stavebního úřadu pro vybudování přečerpávací stanice a připojení Stavby na Kanalizaci;
 - b) nejpozději do 6 měsíců od vydání povolení stavebního úřadu dle písm. a) na pozemku parc. č. 3847/10 vybudovat na své náklady domovní přečerpávací stanici a realizovat připojení Stavby na Kanalizaci;
 - c) uvést na své náklady nejpozději do 30 dnů ode dne připojení Stavby na Kanalizaci Pozemek města do původního stavu, tj. do stavu, ve kterém se nacházel před realizací připojení na Kanalizaci.
- 3.2. Účastníci se dohodli, že nesplní-li Partneri některou z povinností uvedených v odst. 3.1. pod písm. a), b), c), má Město nárok na smluvní pokutu ve výši 1.000 Kč za každý den prodlení se splněním každé jednotlivé povinnosti Partnerů. Smluvní pokuta je splatná do 15 dnů ode dne doručení jejího písemného vyhotovení Partnerům.

Článek IV.

- 4.1. Pro vyloučení jakýchkoliv pochybností účastníci výslovně sjednávají, že Partneři poskytnou finanční příspěvek Městu zcela dobrovolně a nemají nárok na poskytnutí jakýchkoliv nákladů v souvislosti s poskytnutím finančního příspěvku podle této dohody.
- 4.2. Neplatností jakéhokoli ustanovení dohody nebo jeho části nebude dotčena platnost ostatních ustanovení dohody nebo zbývajících částí tohoto ustanovení. Strany se zavazují takto neplatné ustanovení, popřípadě jeho neplatnou část, nahradit platným ustanovením co do významu a účelu nejbližším nahrazovanému ustanovení.
- 4.3. Dohoda nabývá platnosti a účinnosti dnem podpisu jejími účastníky.
- 4.4. Tato dohoda je závazná i pro případné právní nástupce účastníků.
- 4.5. Dohoda se sepisuje ve trojím vyhotovení, z nichž každý z jejích účastníků obdrží jedno vyhotovení.
- 4.6. Změny a doplňky této dohody lze činit pouze v písemné formě.
- 4.7. Smluvní strany souhlasně konstatují, že tato smlouva může být bez jakéhokoliv omezení zveřejněna v Registru smluv. Smluvní strany prohlašují, že skutečnosti uvedené v této smlouvě nepovažují za obchodní tajemství ve smyslu příslušných ustanovení právních předpisů.
- 4.8. Účastníci shodně prohlašují, že si tuto dohodu přečetli, že ji uzavřeli svobodně, vážně, nikoli v tísní nebo za nápadně nevýhodných podmínek, a že s dohodou v celém jejím rozsahu souhlasí. Na důkaz toho tuto dohodu podepisují.
- 4.9. Uzavření této dohody bylo schváleno usnesením rady Města č. RM2022/06/2 na jejím zasedání konaném dne 28.03.2022.

Příloha č. 1 – Situační výkres se zákresem kanalizační přípojky Stavby

V Týnci na

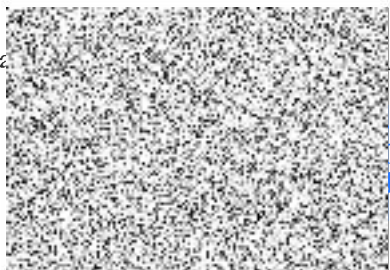

SÁZAVOU
04
Sázavou

Mgr. Martin Kadrnožka
starosta
Město Týnec nad Sázavou

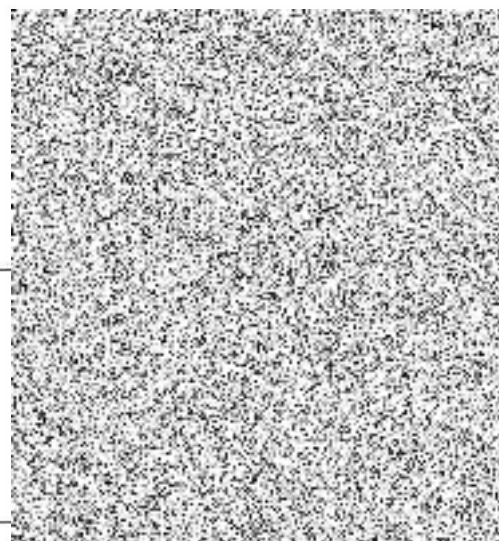

Město Týnec nad Sázavou

PŮDORYS KANALIZACE Měřítko 1:50

Příloha č. 1

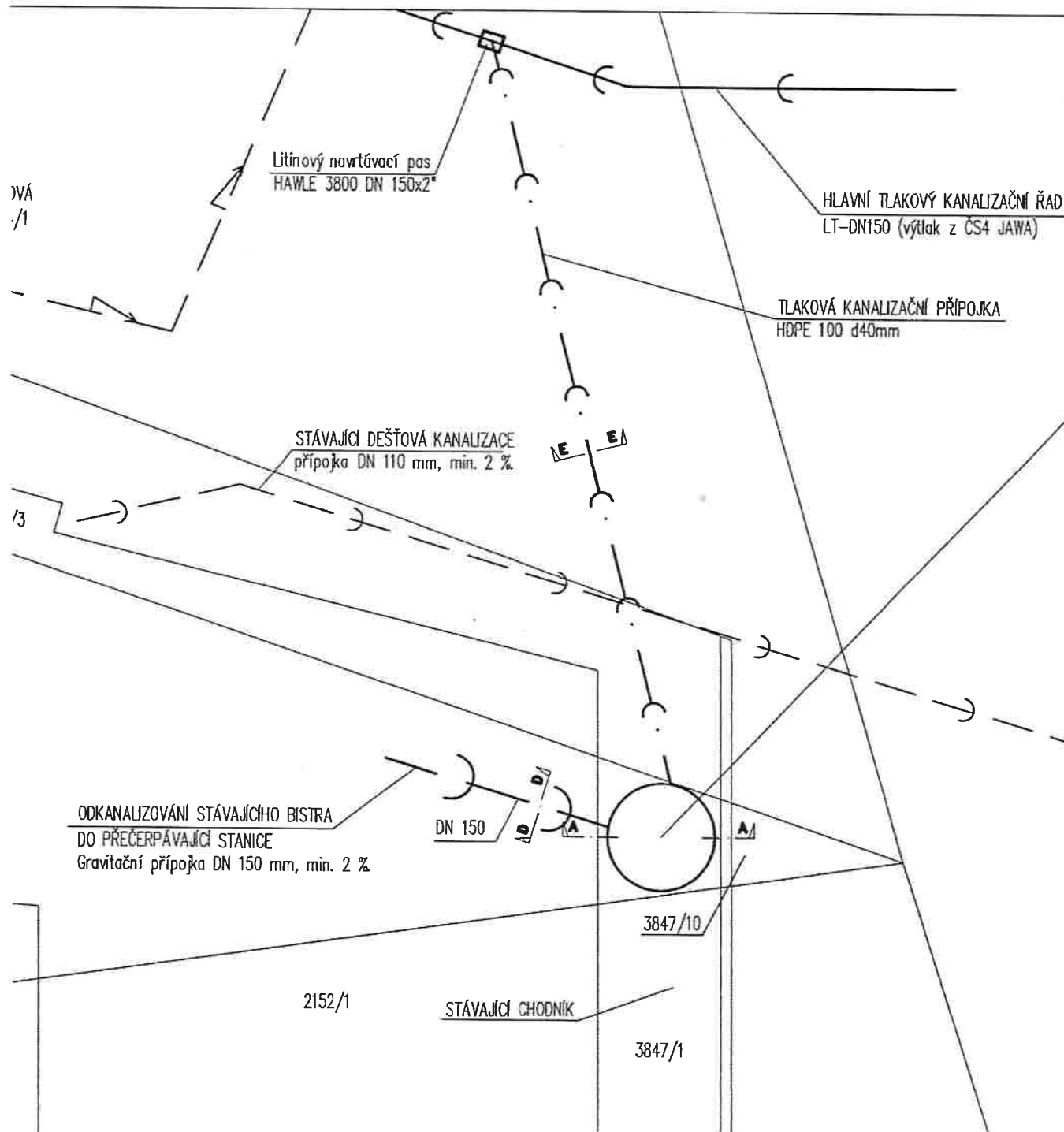

PŘEČERPÁVACÍ STANICE

Jímka domovní čerpací stanice bude v provedení plastová, samonosná, vodotěsná o užitném objemu 1,0–1,2 m³ (např.: typ BOCR, Plasty Frank, ...). Osazena bude tak, aby potrubí gravitační přípojky (DN 150 mm) bylo zaústěno min. 800 mm nade dnem jímky při dodržení předepsaného nejmenšího dovoleného sklonu dle ČSN 75 61 01 (min. 2 ‰ při světlosti DN 150 mm).

Jímka bude opatřena betonovou zákrytovou deskou tl. 200 mm s poklopem BEGU D400 bez odvětrání. Osazení bude provedeno tak, aby byla vyloučena možnost vnikání povrchové vody do jímky.

Jímka bude vystrojena třífázovým hydrostatickým čerpadlem s řezacím zařízením $Q_{max} = 0,7 \text{ l/s}$, $H > 60 \text{ m}$, vývod d40.

Současně s čerpadlem budou v jímce instalovány dva plovákové spínače (provazní a havarijní) a na výtlačném potrubí zpětná klapka, pojistný ventil a servisní ventil.

Elektrorozvaděč domovní čerpací stanice bude osazen ve vzdálenosti max. 8 m od jímky. Elektrický přívodní kabel CYKY 5x2,5 do vzdálenosti 10,5 m s jističem C_{16}^L pro připojení čerpadla 1,1 kW.

Uložení přívodního elektrického kabelu v pískovém loži nebo do chráničky.

Do gravitační části kanalizační přípojky ani do čerpací jímky nesmí být zaústěny srážkové svody ze střechy stavby, zpevněných a nezpevněných ploch.

DEŠŤOVÝ KANALIZAČNÍ ŘÁD