

SMLOUVA O NÁJMU NÁKLADNÍHO VÝTAHU

uzavřená podle § 2201 a násl. zákona č. 89/2012 Sb., občanský zákoník, ve znění pozdějších předpisů (dále jen „Občanský zákoník“) mezi níže uvedenými Smluvními stranami (dále jen „**Smlouva**“):

Smluvní strany:

Dopravní podnik hl. m. Prahy, akciová společnost

se sídlem: Sokolovská 42/217, Vysočany, 190 00 Praha 9
ID datové schránky: fhidrk6
zastoupená: Ing. Petrem Witowským, předsedou představenstva
Ing. Ladislavem Urbánkem, místopředsedou představenstva
IČO: 00005886
DIČ: CZ00005886, plátce DPH
bankovní spojení: Česká spořitelna a.s.
číslo účtu: 1930731349/0800
OR: MS Praha, sp. zn.: oddíl B, vložka 847
(dále jen „**Pronajímatel**“)

a

M-TRAFIK s.r.o.

se sídlem: Beroun 2, Náměstí Marie Poštové 854, PSČ 266 01
poštovní adresa: MyHive – Voctářova 2497/18, 180 00 Praha 8 - Libeň
ID datové schránky: c6nn4iz
zastoupená: Ing. Richardem Procházkou, jednatelem společnosti
IČO: 61854867
DIČ: CZ699003014, plátce DPH (skupinová registrace)
bankovní spojení: Komerční banka a.s., Na Příkopě 33, Praha 1
číslo účtu: 107-1279390257/0100
OR: MS Praha, sp. zn.: oddíl C, vložka 31455
(dále jen „**Nájemce**“)

(Nájemce a Pronajímatel společně dále jen „**Smluvní strany**“ nebo též jednotlivě jen „**Smluvní strana**“)

1. Předmět nájmu a účel nájmu

1. Předmětem smlouvy je úprava práv a povinností Smluvních stran v rámci nájemního vztahu, kdy předmětem nájmu je **elektrický nákladní výtah evid. č. 613-1-059 ve stanici metra Můstek, trasa A**, který je ve vlastnictví Pronajímatele (dále jen „**Předmět nájmu**“ nebo „**výtah**“).
2. Pronajímatel touto Smlouvou přenechává do užívání Nájemci Předmět nájmu na dobu a za podmínek specifikovaných Smlouvou. Nájemce Předmět nájmu přijímá a zavazuje se za to zaplatit Pronajímateli Smlouvou sjednané nájemné.
3. Nájemce se zavazuje Předmět nájmu užívat pouze ke svým provozním účelům.

2. Práva a povinnosti Smluvních stran

1. Nájemce si zajistí na své náklady zdravotní prohlídky svých pracovníků k získání potvrzení o zdravotní způsobilosti pro výkon funkce řidiče výtahu s nosností nad 500 kg v souladu s platnými právními předpisy, zejména vyhláškou č.79/2013 Sb., o provedení některých ustanovení zákona

č.373/2011 Sb. o specifických zdravotních službách. Dle § 11 odst. 3) a 4) se posuzuje periodičita prohlídek u zaměstnanců, kteří vykonávají práci nebo činnost, jejichž součástí je riziko ohrožení zdraví. Jsou to některé činnosti uvedené v Příloze č. 2 k vyhlášce č. 79/2013 Sb.: např. obsluha transportních zařízení včetně výtahů apod.

2. Nájemce si zajistí u pronajímatele na své náklady proškolení svých pracovníků pro získání oprávnění k obsluze výtahu
3. Nájemce si zajistí na své náklady u pronajímatele získání průkazu ke vstupu svých pracovníků do služebních prostor metra (jednotka Dopravní zařízení), průkaz ke vstupu je nepřenosný.
4. Pracovníci nájemce, kteří mají oprávnění „Řidič výtahu“ se při vypůjčování klíčů od výtahu u odpovědných pracovníků pronajímatele musí prokazovat ještě jedním průkazem, ze kterého je zřejmá jejich totožnost (např. průkazem ke vstupu pracovníků uživatele do služebních prostor metra, firemní průkazka nájemce apod.)
5. Nájemce je oprávněn užívat Předmět nájmu v rozsahu těchto podmínek:
 - a) pouze v provozní době metra, tj. cca od 05:00 hod. do 24:00 hod.,
 - b) Nájemce je povinen dodržovat max. nosnost výtahu 2000 kg.
6. Při manipulaci s výtahem musí proškolení pracovníci nájemce dodržovat ustanovení ČSN 27 4002, zejména ustanovení čl. 6.4 – řidič výtahu; výpis základních povinností je uveden v Průkazu řidiče výtahu.
7. Nájemce při přepravě nákladu bude dbát zvýšené opatrnosti tak, aby nedošlo k poškození prahu dveří a kabiny výtahu.
8. Nájemce bezvýhradně souhlasí s tím, že přednostní právo na využívání výtahu mají pracovníci Pronajímatele, Nájemce nesmí v rámci užívání výtahu jakkoli omezit výše uvedené osoby v užívání výtahu.
9. Pronajímatel má možnost dočasného omezení či přerušování užívání výtahu Nájemcem v případě údržby, oprav, revizí nebo rekonstrukcí výtahu, toto omezení je Nájemce povinen umožnit a strpět.
10. Nájemce je povinen zajistit dodržování „Místních provozních a bezpečnostních předpisů pro obsluhu a provoz výtahů“, které jsou přílohou č. 1 této Smlouvy.
11. Nájemce odpovídá za veškeré škody, které způsobí v souvislosti s užíváním výtahu ať už Pronajímateli nebo třetím osobám. Jelikož při nakládce předmětného výtahu (vstup do výtahu z ulice nebo chodníku) může dojít k zablokování ulice či chodníku pro pěší, Nájemce se zavazuje uhradit případné finanční sankce za výše uvedenou skutečnost v plné výši. Zároveň se zavazuje zúčastnit se případných jednání, která by vznikla z tohoto důvodu.

3. Cena a platební podmínky

1. Smluvní strany se dohodly na výši nájemného, které činí
4 040,00 Kč bez DPH
(slovy: čtyřtisícečtyřicet korun českých) měsíčně.
2. Smluvní cena je dána počtem provozních hodin měsíčního užívání výtahu, tj. 8 provozních hodin. Cena za jednu (každou započatou) **provozní hodinu** činí **505,00 Kč bez DPH**. Pokud nájemce překročí uvedený počet hodin, je povinen uhradit pronajímateli výše uvedenou částku (tj. 505,00 Kč bez DPH) za každou započatou provozní hodinu nad rámec smlouveného rozsahu 8 hodin měsíčně. Pronajímatel sníží Nájemci měsíční úhradu za užívání výtahu adekvátně k počtu hodin, kdy byl výtah z důvodů na straně Pronajímatele mimo provoz. Pokud byl výtah mimo provoz

z jiných důvodů či jej nájemce nevyužíval z vlastního rozhodnutí, cena dle bodu 1 tohoto článku smlouvy se nesnižuje.

3. Pronajímatel vystaví fakturu – daňový doklad do 8. pracovních dnů od DUZP. DUZP je poslední den měsíce. K ceně bude připočtena DPH ve výši dle daňových předpisů platných v době uskutečnění zdanitelného plnění.
4. Splatnost faktury – daňového dokladu (dále jako „faktura“) je 14 dní ode dne doručení faktury Nájemci.
5. Vystavená faktura musí mít veškeré náležitosti účetního a daňového dokladu stanovené zákonem č. 235/2004 Sb., o DPH, ve znění pozdějších předpisů a zákonem č. 563/1991 Sb. o účetnictví v platném znění. Kromě zákonných náležitostí bude faktura – daňový doklad obsahovat číslo objednávky.
6. Pokud nebude mít faktura sjednané náležitosti, je Nájemce oprávněn ji vrátit a nedostává se do prodlení s platbou. Účinky tohoto odstavce nenastávají, neodešle-li takovou fakturu Nájemce Pronajímateli nejpozději 10. den ode dne jejího doručení.
7. Faktura je uhrazena řádně a včas, je-li nejpozději v poslední den lhůty splatnosti částka připsána na účet Pronajímatele.
8. Pro případ pozdní úhrady faktury Nájemce uhradí Pronajímateli zákonný roční úrok z prodlení.
9. Pronajímatel je oprávněn jednostranně navýšit nájemné o výši odpovídající roční míře inflace vyhlášené Českým statistickým úřadem. Mírou inflace se rozumí přírůstek průměrného ročního indexu spotřebitelských cen vyhlášený Českým statistickým úřadem za předcházející kalendářní rok. Pokud Pronajímatel tohoto práva využije, bude navýšení nájemného provedeno na základě oznámení Pronajímatele, přičemž k tomuto datu dochází k navýšení nájemného o celou hodnotu míry inflace za předchozí rok.

4. Smluvní pokuty

1. Pro případ porušení povinností ze strany Nájemce, které budou mít za následek omezení nebo přerušování provozu metra, se sjednává smluvní pokuta ve výši 100.000,-Kč za každý jednotlivý případ porušení povinností.
2. Výše uvedenou Smluvní pokutu je Nájemce povinen uhradit na základě faktury s 30denní lhůtou splatnosti.
3. Sjednáním nároku na smluvní pokutu dle této Smlouvy není dotčeno právo na náhradu škody, kterou lze uplatnit zvlášť a v plné výši. Vylučuje se ustanovení § 2050 Občanského zákoníku.

5. Kontaktní osoby

1. Kontaktní osoba ze strany Nájemce pro jednání s Pronajímatelem:

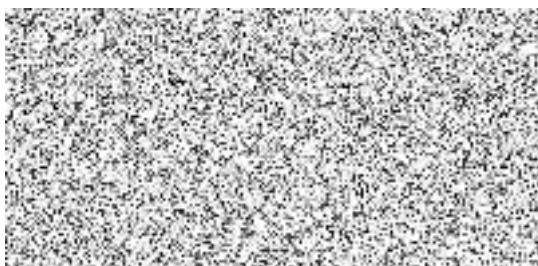

2. Kontaktní osoba ze strany Pronajímatele pro jednání s Nájemcem:





3. Kontaktní osoby nejsou oprávněny ke změnám ani k ukončení Smlouvy, ani k promíjení nebo uznávání dluhů. Zajišťují vzájemnou komunikaci mezi stranami, zejména ve věcech předání Předmětu nájmu, vyřizování reklamací, odstraňování vad a dalších záležitostí. Smluvní strany mohou kontaktní osoby kdykoliv změnit, a to jednostranným písemným oznámením adresovaným druhé Smluvní straně. Oznámení je vůči Smluvní straně účinné okamžikem, kdy jí bylo doručeno.
4. Smluvní strana je prostřednictvím kontaktní osoby povinna neprodleně informovat druhou Smluvní stranu o jakékoli změně identifikačních údajů smluvní strany (název, adresa, IČO apod.) a o dalších relevantních okolnostech týkajících se smluvního vztahu (např. fúze, postoupení smlouvy, pokud jej smlouva umožňuje apod.).

6. Závěrečná ustanovení

1. Tato smlouva se uzavírá **na dobu neurčitou**.
2. Tato smlouva může být ukončena výpovědí s tříměsíční výpovědní lhůtou, která počíná běžet prvního dne následujícího měsíce po doručení výpovědi druhé Smluvní straně. Výpověď může být podána i bez uvedení důvodu.
3. V případě prodlení Nájemce s platbou dle čl. 3. trvajícím déle než 20 kalendářních dnů je Pronajímatel oprávněn odstoupit od této smlouvy.
4. Odstoupením od smlouvy zanikají všechna práva a povinnosti stran této smlouvy. Od této smlouvy lze odstoupit pouze v případech uvedených v této Smlouvě či v Občanském zákoníku. Odstoupení od Smlouvy se nedotýká nároku na náhradu škody vzniklé porušením Smlouvy ani nároku na zaplacení smluvní pokuty. Odstoupení je účinné okamžikem doručení druhé Smluvní straně.
5. Tato Smlouva a práva a povinnosti z ní vzniklé se řídí Občanským zákoníkem.
6. Pro vyloučení pochybností Smluvní strany výslovně potvrzují, že jsou podnikateli, uzavírají tuto Smlouvu při svém podnikání, a na tuto Smlouvu se tudíž neuplatní ustanovení § 1793 a násl. Občanského zákoníku o neúměrném zkrácení.
7. Tato Smlouva obsahuje úplné ujednání o předmětu Smlouvy a všech náležitostech, které Smluvní strany měly a chtěly ve smlouvě ujednat, a které považují za důležité pro závaznost této Smlouvy. Žádný projev Smluvních stran učiněný při jednání o této smlouvě ani projev učiněný po uzavření této smlouvy nesmí být vykládán v rozporu s výslovnými ustanoveními této smlouvy a nezakládá žádný závazek žádné ze Smluvních stran.
8. Smluvní strany si nepřejí, aby nad rámec výslovných ustanovení této Smlouvy byla jakákoliv práva a povinnosti dovozovány z dosavadní či budoucí praxe zavedené mezi Smluvními stranami či zvyklostí zachovávaných obecně či v odvětví týkajícím se předmětu plnění této Smlouvy, ledaže je ve Smlouvě výslovně sjednáno jinak.
9. Jestliže jakýkoliv závazek vyplývající z této Smlouvy nebo jakékoliv ustanovení této Smlouvy (včetně jakéhokoli jejího odstavce, článku, věty nebo slova) je nebo se stane neplatným, nevymahatelným anebo zdánlivým, pak taková neplatnost, nevymahatelnost a/nebo zdánlivost neovlivní ostatní ustanovení této Smlouvy. Smluvní strany nahradí tento neplatný, nevymahatelný a/nebo zdánlivý závazek takovým novým platným, vymahatelným, a nikoliv zdánlivým závazkem, jehož předmět bude v nejvyšší možné míře odpovídat předmětu původního odděleného závazku. Ukáže-li se některé z ustanovení této Smlouvy (včetně jakéhokoli jejího odstavce, článku, věty nebo slova) zdánlivým, posoudí se vliv této vady na ostatní ustanovení Smlouvy obdobně podle ustanovení § 576 Občanského zákoníku.
10. Jakékoliv změny a dodatky k této Smlouvě musí mít písemnou formu a musí být podepsané oběma Smluvními stranami. Případné dodatky k této Smlouvě budou označeny jako „Dodatek“ a

vzestupně číslovány v pořadí, v jakém byly postupně uzavírány tak, aby dříve uzavřený Dodatek měl vždy číslo nižší než dodatek pozdější. Za písemnou formu nebude pro tento účel považována výměna e-mailových či jiných elektronických zpráv. Smluvní strana může namítnout neplatnost Smlouvy anebo jejího dodatku z důvodu nedodržení písemné formy kdykoliv, a to i když již bylo započato s plněním.

11. Práva či povinnosti vzniklé z této Smlouvy nesmí být postoupeny bez předchozího písemného souhlasu druhé Smluvní strany. Za písemnou formu nebude pro tento účel považována výměna e-mailových, či jiných elektronických zpráv. Pro případ postoupení této Smlouvy si strany ujednaly, že postoupená strana nemůže odmítnout osvobození postupitele za žádných okolností.
12. Smluvní strany berou na vědomí, že tato Smlouva bude zveřejněna v registru smluv ve smyslu zákona č. 340/2015 Sb. Smluvní strany prohlašují, že skutečnosti uvedené v této Smlouvě nepovažují za obchodní tajemství ve smyslu ustanovení § 504 Občanského zákoníku ani za důvěrný údaj ve smyslu ustanovení § 1730 odst. 2 Občanského zákoníku. Nájemce dále bere na vědomí, že Pronajímatel je povinen na žádost třetí osoby poskytovat informace v souladu se zák. č. 106/1999 Sb., o svobodném přístupu k informacím a souhlasí s tím, aby veškeré informace obsažené v této smlouvě (včetně případných příloh, změn a dodatků) byly bez výjimky poskytnuty třetím osobám, pokud o ně požádají za podmínek stanovených tímto zákonem.
13. Každá ze Smluvních stran se zavazuje, že:
 - a) neposkytne, nenabídne ani neslíbí úplatek jinému nebo pro jiného v souvislosti se svojí činností za účelem ovlivnění nebo odměnění poskytnuté služby;
 - b) nepřijme, nebude vyžadovat, ani si nedá slíbit úplatek, ať už pro sebe nebo pro jiného v souvislosti se svojí činností za účelem ovlivnění nebo odměnění poskytnuté služby;
 - c) učiní všechna opatření k tomu, aby se ony ani její zaměstnanci či zástupci nedopustili jakékoliv formy korupčního jednání, zejména jednání spočívajícího v úplatkářství, které by mohlo naplnit znaky skutkové podstaty trestného činu dle zákona č. 40/2009 Sb., trestní zákoník, ve znění pozdějších předpisů (dále jen „TZ“), a to trestného činu přijetí úplatku dle § 331 TZ, trestného činu podplácení dle § 332 TZ, trestného činu nepřímého úplatkářství dle § 333 TZ, či jiného trestného činu spojeného s korupcí dle TZ;
 - d) nebude tolerovat ani u svých obchodních partnerů jakoukoli formu korupce.
14. Každá ze Smluvních stran prohlašuje:
 - a) že se nepodílela a nepodílí na páčání trestné činnosti ve smyslu zákona č. 418/2011 Sb., o trestní odpovědnosti právnických osob a řízení proti nim, ve znění pozdějších předpisů (dále jen jako „ZTOPO“);
 - b) že zavedla náležitá kontrolní a jiná obdobná opatření nad činností svých zaměstnanců a dalších odpovědných osob dle ust. § 8 ZTOPO;
 - c) že učinila nezbytná opatření k předcházení vzniku své trestní odpovědnosti a zamezení nebo odvrácení případných následků spáchání trestného činu;
 - d) že z hlediska prevence trestní odpovědnosti právnických osob učinila vše, co po ní lze ve smyslu ZTOPO spravedlivě požadovat, přičemž DPP proklamuje, že za tímto účelem přijal a aktivně aplikuje zejména Program předcházení trestné činnosti a Etický kodex.
 - e) Každá ze smluvních stran se zavazuje dodržovat právní předpisy a jednat tak, aby její jednání nevzbudilo důvodné podezření ze spáchání trestného činu, přičitatelného jedné nebo oběma smluvním stranám ve smyslu zákona č. 418/2011 Sb., o trestní odpovědnosti právnických osob a řízení proti nim, ve znění pozdějších předpisů.
15. Veškeré soudní spory vzniklé z této Smlouvy budou ve smyslu ustanovení § 89a zákona č. 99/1963 Sb., občanský soudní řád, ve znění pozdějších předpisů, rozhodovány soudem místně příslušným podle sídla Pronajímatele.
16. Tato Smlouva nabývá platnosti dnem jejího podpisu a účinnosti okamžikem jejího uveřejnění v registru smluv ve smyslu zákona č. 340/2015 Sb., o registru smluv, ve znění pozdějších předpisů.
17. Tato Smlouva je vyhotovena ve dvou vyhotoveních s platností originálů, z nichž každá strana obdrží po jednom.

18. Smluvní strany prohlašují, že si tuto Smlouvu před jejím podpisem přečetly, že byla uzavřena po vzájemném projednání podle jejich pravé a svobodné vůle, určitě, vážně a srozumitelně, nikoliv v tísní ani za nápadně nevýhodných podmínek. Na důkaz souhlasu s jejím obsahem připojují své podpisy.

Příloha č. 1 – Místní provozní a bezpečnostní předpisy pro obsluhu a provoz výtahů na tratích, v depech metra a dalších objektech DP na dráze speciální

V Praze dne:

Za pronajímatele:

Za nájemce:

.....
Ing. Petr Witowski
předseda představenstva
Dopravní podnik hl. m. Prahy,
akciová společnost

.....
Ing. Richard Procházka
jednatel společnosti
M-TRAFIK s.r.o.

.....
Ing. Ladislav Urbánek
místopředseda představenstva
Dopravní podnik hl. m. Prahy,
akciová společnost

**MPBP pro obsluhu a provoz výtahů na tratích, v depech metra a dalších objektech DP
na dráze speciální**

1 Úvod

Tyto MPBP vymezují základní pravidla a určují podmínky, za kterých je povoleno provozování a obsluha výtahů nebo vstup do strojoven a šachet výtahů za účelem prohlídek, kontrol, revizí, údržby nebo v případech nouze při vyprošťování osob z klecí výtahů.

Jsou zpracovány s ohledem na všeobecně platné předpisy, technické normy, kvalifikaci osob a provedení vlastního zařízení. Upřesňují podmínky, stanovené provozním předpisem S 1/1.

Jsou závazné pro všechny prokazatelně seznámené zaměstnance a cizí osoby, které jsou jakýmkoli způsobem účastny na činnostech spojených s provozem, obsluhou, údržbou, opravami a revizemi zařízení výtahů, nebo jsou účastny při vyprošťování osob z klecí výtahů, popř. v rámci jejich pracovní činnosti je jim umožněn vstup do strojoven a šachet výtahů.

2 Obecná část

2.1 Výtah se smí používat jen pro ten účel, pro který byl konstruován, a způsobem odpovídajícím návodu k používání výtahu, pokynům a údajům uvedeným v průvodní technické dokumentaci.

2.2 Nesmí být používán, ohrožuje-li bezpečnost osob a majetku svou nevyhovující provozní způsobilostí, způsobem používání, nevyhovujícím způsobem obsluhy a údržby.

2.3 Zaměstnanci a další osoby nesmí samostatně používat nákladní výtah, tj. vykonávat funkci řidiče výtahu bez oprávnění k této činnosti. U upravených nákladních výtahů pro přepravu imobilních osob s doprovodem jsou podmínky pro přepravu uvedeny ve Staničních řádech jednotlivých stanic.

2.4 Výtahy osobní a výtahy pro přepravu osob a nákladu ve stanicích metra jsou určeny zejména pro přepravu osob se sníženou mobilitou a osob s dětskými kočárky. Obsluha výtahu je samoobslužná. Návod k obsluze je umístěn v kleci výtahu.

2.5 Provoz výtahů ve stanicích metra kontroluje ve smyslu provozního předpisu S 1/1 obsluhující pracovník JPM na stanovišti ve vestibulu stanice pomocí kamerového dohledu a signalizačního panelu, případně vizuálně podle místních podmínek na stanici. Závady v provozu hlásí neprodleně dispečerovi TCHD.

2.6 Vyjma výtahu se samoobsluhou smí obsluhovat výtah pouze prokazatelně poučená a zacvičená osoba ve funkci řidiče výtahu nebo dozorce výtahu. Tyto osoby mohou obsluhovat jen ty výtahy, k jejichž obsluze jsou oprávněny a jejichž jména jsou vedena v dokumentaci příslušného výtahu; v případech nouze pod dozorem i další osoby, dozorcem výtahu poučené a jemu nápomocné při vyprošťování osob z klecí výtahů.

2.7 Vstup do strojoven a šachet výtahů je povolen pouze osobám, které jsou oprávněny vykonávat dozor, údržbu, opravy a revize zařízení výtahů. Jiným osobám pouze se souhlasem odpovědného pracovníka útvaru 840000 nebo 200400 (dle působnosti na tratích nebo v depech metra) a v doprovodu jím určené oprávněné osoby.

2.8 Provádět prohlídky, údržbu, opravy, kontroly a revize na strojním a elektrickém zařízení výtahu, vykonávat funkci řidičů a dozorců výtahu smí pouze osoby s předepsanou kvalifikací, které byly pro tyto činnosti vyškoleny a mají pro tyto činnosti platná oprávnění. Požadavky na kvalifikaci a zdravotní způsobilost těchto osob řeší příslušné zákony, vyhlášky, technické normy a OŘN.

2.9 Pro každý výtah musí být před jeho uvedením do provozu určení dozorce výtahů trvale dosažitelní po celou dobu provozu výtahu. Nejedná-li se o výtahy se samoobsluhou, musí být určení řidiči výtahů. Tyto osoby určuje správce objektu jako uživatel výtahů a je povinen zajistit jejich prokazatelné poučení a zacvičení ve smyslu příslušných norem oprávněnou organizací k této činnosti. Na tratích metra tyto činnosti organizačně zajišťuje útvar 840000, v depech metra útvar 200400.

2.10 Pro případy nouze je správce objektu povinen určit další osoby, nápomocné dozorce výtahu při vyprošťování osob z klecí výtahů a zajistit jejich prokazatelné poučení a zacvičení.

2.11 U výtahů bez strojoven a v případech, kdy není možné provést vyproštění uvízlé osoby obvyklým postupem, provádí toto vyproštění z důvodu fyzické náročnosti jednotka požární ochrany útvaru 600200. Vyproštění osob smí provádět pouze tyto pověřené osoby, řádně proškolené a fyzicky zdatné. Při vyprošťování spolupracuje s jednotkou požární ochrany útvaru 600200 dozorce výtahu, ve stanicích metra současně i obsluhující pracovník JPM.

2.12 Seznámení příslušných pracovníků jednotky požární ochrany útvaru 600200 s místními podmínkami pro vyproštění osob zajišťuje na tratích metra útvar 840000, v depech metra útvar 200400.

2.13 Je zakázáno:

- a) přetěžovat výtah s výjimkou zkoušek;
- b) zapnout hlavní vypínač výtahu, je-li označen bezpečnostní tabulkou „Nezapínej, na zařízení se pracuje“. Tato tabulka nesmí být trvale zavěšena na hlavním vypínači výtahu v době jeho provozu;
- c) pokračovat v provozu výtahu, pokud byl z provozu vyřazen;
- d) provádět jakékoli činnosti na elektrickém a strojním zařízení výtahu bez oprávnění a předepsané kvalifikace k této činnosti;
- e) provádět posuv klece ručním pohonem:
 - při nesprávném otevření brzdy;
 - jedinou osobou u nesamosvorných strojů (označeny bezpečnostní tabulkou „Pozor, zařízení je nesamosvorné“);
 - bez zajištění signalizace polohy klece výtahu, např. jinou osobou, aby nedošlo k ohrožení osob nebo nákladu v kleci, popř. k odjištění šachetních dveří;
- f) ponechat klec výtahu zatíženou po skončení provozu výtahu, např. po skončení pracovní směny;
- g) používat klec výtahu jako průchozí nebo průjezdní komunikaci;
- h) vstupovat do klece výtahu, je-li označena bezpečnostní tabulkou „Mimo provoz“, s výjimkou oprav;
- i) měnit stav výtahu v případě úrazu, nehody nebo havárie způsobených jeho provozem. Je-li nutné vyprostit osoby nebo nebezpečný náklad, smí být použito jen přiměřeného zásahu, např. posun klece ručním pohonem. Přitom původní stav výtahu musí být označen, např. poloha klece;
- j) pojíždět s výtahem při vyřazeném bezpečnostním obvodu s výjimkou oprav a zkoušek, kdy musí být jiným způsobem zajištěna bezpečnost u šachetních dveří (a s výjimkou nouzového pohonu evakuačního a požárního výtahu při dodržení dalších souvisejících norem);
- k) provádět posuv klece při uvolněných nosných orgánech s výjimkou oprav;
- l) využívat strojoven, šachet a klecí výtahů k jiným účelům, než pro které jsou určeny, zejména k uskladňování jakéhokoliv materiálu;
- m) vydávat náhradní zapečetěné klíče od strojoven nebo rozváděčů výtahů neoprávněným osobám.

3 Základní povinnosti oprávněných osob, které vykonávají činnosti na strojním a elektrickém zařízení výtahů.

Všechny oprávněné osoby ve smyslu této přílohy musí při své činnosti plnit povinnosti vyplývající z všeobecně platných norem a z předpisů a norem souvisejících s výkonem funkce, a to zejména:

3.1 Vykonávat jen ty druhy obsluhy a prací, pro které mají kvalifikaci a mají platná oprávnění k těmto činnostem.

3.2 Při všech činnostech dodržovat platné technické a legislativní normy pro daný okruh činnosti.

3.3 Dodržovat platné zásady bezpečnosti a ochrany zdraví při práci a ochrany životního prostředí, zejména:

- a) musí při obsluze a pracích na zařízení výtahů mít na zřeteli bezpečný a spolehlivý chod zařízení a neohrožení osob a zařízení;
- b) musí dbát zvýšené opatrnosti, mít na zřeteli nebezpečí zachycení pohybujícími se částmi nebezpečí uklouznutí na konstrukci výtahu a nebezpečí pádu z výšky;
- c) musí při práci používat předepsané OOPP dle povahy činnosti (ochranná přilba, postroj, protiskluzová obuv, aj.). Vybavení zaměstnanců OOPP řeší příslušná směrnice o poskytování OOPP;
- d) nesmí při práci kouřit, konzumovat jídla a nápoje a do klecí, strojoven a šachet výtahů vstupovat s otevřeným ohněm;
- e) při nakládání s odpady postupovat dle směrnice o ochraně životního prostředí;
- f) zjištěné závady zařízení na tratích metra neprodleně nahlásit dispečerovi TCHD, na depech metra určenému pracovníkovi útvaru 200400.

4 Činnost v případě nouzového vyproštění osob

Vyproštění osob je stanoveno v § 24 a § 25 provozního předpisu S 1/1.

Doplňující informace k provoznímu předpisu S 1/1 pro nová zařízení:

U některých výtahů pro přepravu osob nebo výtahů pro přepravu osob a nákladu není instalována strojovna výtahu a posun klece výtahu při jeho poruše provádí dozorce výtahu manipulací s nouzovým bateriovým pohonem, případně jiným způsobem, stanoveným u konkrétního výtahu.

Pokud není možné těmito stanovenými způsoby provést vyproštění uvízlých osob, obsluhující pracovník JPM přivolá prostřednictvím dispečera TCHD jednotku požární ochrany útvaru 602000. Tato jednotka

provede vyproštění vyprošťovací šachtou, případně jiným způsobem podle stanovených místních podmínek pro vyproštění.

V depech metra tuto činnost organizačně zajišťuje stálá služba útvaru 200400.

5 Účinnost

MPBP pro obsluhu a provoz výtahů na tratích, v depech metra a dalších v objektech DP na dráze speciální nabývají účinnosti dnem 1. ledna 2016.