

Nájemní smlouva č. 6452010110 VS6452010110

Smluvní strany:

pronajímatel:

Správa železniční dopravní cesty, státní organizace

zapsána v obchodním rejstříku vedeném Městským soudem v Praze, oddíl A., vložka 48384

se sídlem: Praha 1, Nové Město, Dlážděná 1003/7, PSČ: 110 00

IČ: 709 94 234

DIČ: CZ70994234

jednající prostřednictvím své organizační jednotky – správce majetku

Správou dopravní cesty Praha

se sídlem: Nádražní 3113, 150 05 Praha 5

zastoupenou Ing. Zdeňkem Vondrákem, ředitelem

bankovní spojení: [REDAKCE], číslo účtu: [REDAKCE]

adresa pro doručování písemností:

Správa dopravní cesty Praha, Nádražní 3113, 150 00 Praha 5

variabilní symbol: 6452010110

(dále jen pronajímatel)

a

nájemce:

Chládek & Tintěra, a.s.

zapsaná v obchodním rejstříku vedeném Městským soudem v Ústí nad Labem, oddíl B, vložka 706

sídlo: Litoměřice, Nerudova 16, PSČ 412 01

IČ: 62743881 DIČ: CZ627 43 881 (plátce DPH)

zastoupena: Ing. Janem Kokešem, generálním ředitelem

bankovní spojení: [REDAKCE]

číslo účtu/kód banky [REDAKCE]

(dále jen nájemce)

Smluvní strany uzavírají podle zákona č. 116/1990 Sb. ve znění pozdějších předpisů, tuto nájemní smlouvu.

I. Předmět nájmu

1. Předmětem nájmu jsou nebytové prostory v objektu SMT Benešov, budova bez č.p./č.e. na pozemku p.č. 2161/5, k.ú. 602191 Benešov, zapsaná v LV č. 789, u Katastrálního úřadu pro Středočeský kraj, katastrální pracoviště Benešov u Prahy, inventární číslo budovy pronajímatele dle SAP: 5000145602.

Pronajímatel prohlašuje, že na základě zákona č. 77/2002 Sb., v platném znění, hospodaří s výše uvedeným majetkem státu.

2. Pronajímatel touto smlouvou předává a nájemce přejímá do nájmu tyto nebytové prostory:

OP04 svařovna o výměře 30,60 m²

OP05 dílna o výměře 100,50 m²

OP07 šatna o výměře 42,32 m²

OP09 soc.zař. o výměře 24,10 m²

Celkem pronajato 197,52 m².

Specifikace nebytových prostor s půdorysným plánkem je uvedena v příloze č. 2, která je nedílnou součástí této smlouvy.

3. Stav předmětu nájmu je uveden v zápise pořízeném při předání a převzetí, který bude v den předání

podepsán nájemcem a správcem majetku. Zápis bude pořízen ve dvou vyhotoveních a obdrží jej nájemce a správce majetku.

4. Správu majetku, který je předmětem nájmu vykonává: Správa dopravní cesty Praha, se sídlem Nádražní 3113, Praha 5

II. Účel nájmu

1. Nájemce má dle zápisu v obchodním rejstříku oprávnění k podnikání:

- zámečnictví,
- provádění staveb, včetně jejich změn a jejich odstraňování,
- silniční automobilová doprava nákladní,
- provozování drážní dopravy na celostátní dráze a regionálních drahách,

2. Nájemce se zavazuje užívat předmět nájemní smlouvy výhradně ke sjednanému účelu:

středisko údržby - dílna, šatny, zázemí firmy

a to způsobem neohrožujícím životní prostředí a bezpečnost provozu železniční dopravy. Bez předchozího písemného souhlasu pronajímatele a dodržení zákonných podmínek nesmí nájemce účel nájmu měnit, ani přenechat předmět nájmu nebo jeho část do podnájmu jiné osobě.

III. Nájemné

1. Nájemce zaplatí pronajímateli za předmět nájmu smluvní cenu, která činí:

za 1 m² 800,- Kč/rok, tj. za 197,52 m² 158 016,- Kč (+ DPH v zákonem stanovené výši)

2. Celkové roční nájemné ve výši 158 016,- Kč (+ DPH v zákonem stanovené výši) je splatné v pravidelných čtvrtletních splátkách na účet pronajímatele vedený u [REDAKCE], číslo účtu: [REDAKCE] pod variabilním symbolem 6452010110, a to vždy 15. dne prvního měsíce daného čtvrtletí dle splátkového kalendáře, který je přílohou č. 1 a je nedílnou součástí této nájemní smlouvy.

Splátka za měsíc září 2010 ve výši 13 168 Kč + DPH je splatná společně se splátkou za IV.Q.2010, tj. celkem ve výši 52 672,- Kč + 10 534,40 20% DPH, tj. celkem 63 206,40 Kč.

Smluvní strany konstatují, že nájemce užíval předmět nájmu v období od 1. května do 31. srpna 2010 bez písemné smlouvy, pouze na základě ústní dohody o užívání. Za toto užívání v období od 1. května do 31. srpna 2010 uhradí nájemce pronajímateli částku 52 672,- Kč a 20% DPH 10 534,40 Kč, tj. celkem 63 206,40 Kč. Splatnost úhrady je dne 15. září 2010 na bankovní účet pronajímatele č. [REDAKCE] vedený u [REDAKCE] a to pod variabilním symbolem 6452010110.

3. Pro splnění závazku na placení nájemného platí doručovací princip, tj., že splátka je splněna připsáním placené částky na účet pronajímatele u jeho banky. Pokud vznikne při ukončení smlouvy přeplatek na nájemném, který bude pronajímatelem vrácen poštovní poukázkou, sníží se částka k vrácení o náklady s tím spojené – poštovné.

4. Nájemce se zavazuje oznámit pronajímateli skutečnost, že přestal být plátcem DPH do 5 dnů od předložení žádosti o zrušení registrace u příslušného finančního úřadu. V případě, že tuto povinnost nesplní, je nájemce povinen uhradit bez zbytečného odkladu pronajímateli výši pokuty, kterou uhradil pronajímatel příslušnému finančnímu úřadu dle § 37 odst. 1. zákona ČNR č. 337/1992 Sb., o správě daní a poplatků, ve znění pozdějších právních předpisů.

5. V případě prodlení nájemce s úhradou nájemného je nájemce povinen zaplatit pronajímateli úroky z prodlení určené předpisy práva občanského.

6. Sjednaná výše ročního nájemného v tomto článku bude pronajímatelem každoročně upravována dosaženým indexem spotřebitelských cen a životních nákladů za posledních 12 měsíců předchozího roku (roční klouzavý průměr roku). Rozhodujícím údajem pro úpravu výše nájemného je roční míra inflace v procentech vyjádřená přírůstkem průměrného indexu spotřebitelských cen (CPI- Consumer Price Index) za 12 měsíců předchozího roku uvedená ve výpisu ze statistického zjišťování ČSÚ. Úprava výše nájemného bude nájemci oznámena doporučeným dopisem. Základem pro úpravu výše nájemného je výše ročního nájemného, která byla naposled sjednána v souladu s touto smlouvou, čímž se rozumí i nájemné upravené indexem spotřebitelských cen a životních nákladů za posledních 12 měsíců předchozího roku. Smluvní strany dohodly výše uvedenou úpravu nájemného jako závazný způsob určení ceny nájemného pro další období v souladu s § 2 odstavec 2 zákona č. 526/1990 Sb., o cenách, ve znění pozdějších předpisů. Nájemce se zavazuje takto upravenou výši nájemného hradit. Pronajímatel je oprávněn za výše uvedených podmínek vyúčtovat upravené nájemné a nájemce je povinen upravené nájemné platit v souladu s aktuálním splátkovým kalendářem. Výše nájemného bude upravována vždy od 1. ledna příslušného roku.

7. Úhrada služeb a spotřeb spojených s užíváním předmětu nájmu není součástí nájemného. Nájemce se zavazuje uhradit dodavateli spotřeby služeb, elektrické energie, vodné a stočné, poplatky za znečišťování ovzduší a další případné platby vázající se k předmětu nájmu a sjednanému účelu užívání. Nájemce se zavazuje k zaplacení účelně vynaložených nákladů spojených s připojením k odběru elektrické energie a nutných nákladů a poplatků spojených se zajištěním potřebného příkonu pro nájemce. Smlouvy s dodavateli na výše uvedené služby a spotřeby se zavazuje nájemce uzavřít před započítáním odběrů a do jednoho měsíce od nabytí účinnosti této smlouvy předložit kopie smluv pronajímateli zastoupenému správcem majetku.

8. Nájemce nemá nárok na slevu nájemného z důvodů negativních vlivů provozu železnice.

IV. Práva a povinnosti smluvních stran

1. Pronajímatel je povinen umožnit nájemci užívání předmětu nájmu, pokud nájemce plní své povinnosti vyplývající z této smlouvy řádně a včas.

2. Nájemce je povinen hradit nájemné a další platby vyplývající z této smlouvy ve výši a způsobem stanoveným v čl. III. této smlouvy.

3. Nájemce je povinen umožnit bezplatný vstup a popř. vjezd na předmět nájmu zaměstnancům správce majetku, zaměstnancům pronajímatele nebo dodavatelům prací, služeb a zboží, provádějícím úkony z důvodu oprav a údržby tratí, drážních staveb, zařízení a vedení, z důvodu mimořádných událostí a živelných pohrom a dále za účelem provádění kontrol revizních zpráv a kontroly stavu předmětu nájmu včetně zařízení, které jsou součástí předmětu nájmu a dbát jejich pokynů.

Nájemce je dále povinen z těchto důvodů, bez náhrady újmy, která mu vznikne, strpět na dobu nezbytně nutnou i přerušení nebo omezení nájemních práv. V takovém případě se smluvní strany dohodnou o omezení užívání předmětu nájmu. Pokud nedojde k dohodě o podmínkách omezení užívání předmětu nájmu a hrozí nebezpečí z prodlení s provedením prací, může pronajímatel od této smlouvy odstoupit.

4. Nájemce je povinen zajišťovat na vlastní náklady a pouze ke své tíži běžnou uživatelskou údržbu předmětu nájmu

a) podle věcného vymezení

- opravy jednotlivých vrchních částí podlah, opravy podlahových krytin, výměny prahů a lišt, obložení stěn;

- opravy jednotlivých částí oken a dveří a jejich součástí, včetně těsnění a výměna zámků, kování, klik, rolet a žaluzií;
- výměny vypínačů, zásuvek, jističů, zvonků, osvětlovacích těles včetně krytů a domácích telefonů a elektrických zámků;
- výměny uzavíracích kohoutů u rozvodů plynu s výjimkou hlavního uzávěru pro pronajímaný předmět nájmu;
- výměny sifonů a lapačů tuku;
- drobné opravy vodovodních výtoků, zápachových uzávěrek, odsavačů par, digestoří, mísících baterií, sprch, ohřívačů vody, bidetů, umyvadel, van, výlevek, dřezů, splachovačů, kuchyňských sporáků, pečících trub, vaříčů, infrazářičů, kuchyňských linek, vestavěných a přistavěných skříní;
- drobné opravy kamen na tuhá paliva, plyn a elektrinu, kotlů etážového topení na pevná, kapalná a plynná paliva včetně uzavíracích a regulačních armatur a ovládacích termostatů etážového topení (nepovažují se však za ně opravy radiátorů a rozvody ústředního topení);
- za drobné opravy se považují rovněž výměny jednotlivých součástí uvedených předmětů;
- desinfekce, desinsekce, deratizace

b) podle výše nákladů

- za drobné opravy se považují další opravy předmětu nájmu a jeho vybavení a výměny součástí jednotlivých předmětů tohoto vybavení, které nejsou uvedeny výše v odstavci a), jestliže náklad na jednu opravu nepřesáhne částku 1 000 Kč. Provádí-li se na téže věci několik oprav, které spolu souvisí je rozhodující součet nákladů na související opravy;
- za drobné práce se rovněž považují výměny zařízení nebo součástí nebytových prostor, jejichž cena překročí hranici 1 000 Kč, pokud bude uživatel při výměně požadovat nadstandardní provedení;
- běžnou údržbou a drobnou opravou prací je rovněž malování, obnova ochranných nátěrů včetně oprav omítek, tapetování, čištění podlah a podlahových krytin, obkladů stěn, mytí oken a dveří a čištění a udržování průchodnosti odpadů až ke stoupačce, rovněž okapů, svodů dešťových vod, kouřovodů a jejich čištění.

Nájemce je povinen zajišťovat uživatelskou údržbu předmětu nájmu odborně způsobilými a oprávněnými osobami.

V případě pochybností o tom, že náklady na uživatelskou údržbu předmětu nájmu jsou pouze k tíži nájemce sjednávají smluvní strany, že tyto výdaje nájemce včetně DPH v zákonem stanovené výši jsou věcným plněním nájemného vedle sjednaného finančního nájemného. Ve finančním vyjádření se toto věcné nájemné rovná prokazatelně vynaloženým nákladům nájemce na tyto činnosti.

5. Nájemce je povinen zajistit na svůj náklad odvoz a likvidaci odpadu vzniklého z jeho činnosti a to u osoby k této činnosti oprávněné dle zákona. č. 185/2001 Sb., o odpadech, v platném znění, pokud se s pronajímatelem nebo správcem majetku nedohodne jinak.

6. Nájemce se zavazuje, že bude ve vztahu k předmětu nájmu na vlastní náklady zajišťovat a plnit úkoly požární ochrany v souladu s platnými předpisy o požární ochraně. V případě vyvíjení činnosti se zvýšeným nebo vysokým požárním nebezpečím (viz zákon č. 133/1985 Sb. o požární ochraně v platném znění) nájemce na své náklady vypracuje předepsanou dokumentaci požární ochrany, bude plnit podmínky požární bezpečnosti v ní stanovené a dokumentaci udržovat v souladu se skutečným stavem.

7. Nájemce se zavazuje, že po dobu trvání nájemního vztahu odpovídá za dodržování obecně platných předpisů o ekologii, odpadech, bezpečnosti, požární ochraně, hygienických předpisů atd. Nájemce odpovídá za škody způsobené při manipulaci se závadnými látkami. Dále se nájemce zavazuje zaplatit všechny poplatky, pokuty, sankce udělené formou rozhodnutí orgánů státní správy z důvodu porušení

výše uvedených předpisů a zajistit na vlastní náklady provedení potřebných sanačních prací. Nájemce je povinen poskytnout pronajímateli ve stanovených termínech zpracované podklady pro ohlašovací povinnost plynoucí ze zákonů a vyhlášek v oblasti životního prostředí.

8. Převzetím předmětu nájmu se nájemce stává provozovatelem technických zařízení, která jsou součástí předmětu nájmu a které určí správce majetku a je povinen plnit všechny povinnosti spojené s provozováním technického zařízení stanovené obecně závaznými právními předpisy.

9. Nájemce je povinen zejména zajišťovat odborně způsobilými a oprávněnými osobami pravidelné elektrovevize, kontroly a revize správcem majetku určených technických zařízení ve vlastnictví pronajímatele a odstraňovat zjištěné závady, pokud se smluvní strany nedohodnou písemně jinak.

10. Nájemce je povinen na výzvu pronajímatele předložit platné revizní zprávy a doklady o prohlídkách technických zařízení ve vlastnictví nájemce.

11. Veškeré opravy, stavební úpravy a údržba (mimo činnosti uvedené v odst. 4 tohoto článku a mimo opravy při havarijních stavech vyžadujících neodkladné řešení) prováděné nájemcem v prostorách předmětu této smlouvy vyžadují výslovného předchozího písemného souhlasu pronajímatele. Součástí souhlasu je i výslovná specifikace těchto činností, a to dle jejich popisu a seznamu tak, jak je předložen v žádosti nájemce. Nájemce může provádět jakékoliv stavební úpravy pouze při dodržení postupu podle ustanovení zákona č. 183/2006 Sb., o územním plánování a stavebním řádu (stavební zákon), ve znění pozdějších předpisů a zákona č. 266/1994 Sb., ve znění pozdějších předpisů.

12. Nájemcem vynaložené náklady na pronajímatelem písemně povolené opravy nebo údržbu nad rámec uživatelské údržby, jsou věcným plněním nájemného vedle sjednaného finančního nájemného. Jejich povolení včetně výše ceny a zúčtování je povinen nájemce před realizací písemně projednat s pronajímatelem. Věcným plněním ve smyslu předchozích vět je i zajišťování revizí a odstranění zjištěných závad na určeném technickém zařízení a při elektrovevizích. Po skončení nájemního vztahu je nájemce povinen uvést předmět nájmu do původního stavu, pokud se smluvní strany nedohodnou písemně jinak.

13. Nájemce se zavazuje provozovat svoji činnost v pronajatých prostorách způsobem a v rozsahu nenarušujícím provozní a obchodní činnost pronajímatele, vyžádat si od správce majetku písemné pokyny pro pohyb v blízkosti železničního provozu a zařízení a tyto dodržovat.

14. Nájemce odpovídá pronajímateli za všechny škody (ustanovení § 420 a násl. Občanského zákoníku). Za tímto účelem je nájemce povinen mít uzavřenou náležitou pojistnou smlouvu. Nájemce se zavazuje dbát, aby se v pronajatých prostorech nezdržovaly osoby, jejichž přítomnost nesouvisí s povolenou činností.

15. Za zboží a majetek umístěný v pronajatých prostorech nese pronajímatel odpovědnost.

16. Nájemce je povinen po dobu trvání nájemního vztahu předmět nájmu přiměřeně označit zejména umístěním nápisů či emblémů, a to po předchozím projednání s pronajímatelem.

17. Nájemce se zavazuje zajistit na svůj náklad úklid pronajatých prostor a jejich okolí (tj. minimálně v okruhu 3 m). Z přilehlých neveřejných chodníků odstraňovat sněh a led, provádět jejich posyp a čistit je, pokud se nedohodne s pronajímatelem písemně jinak.

18. V případě změny podstatných skutečností u obou smluvních stran, které mají význam nejen z hlediska trvání nájemního vztahu, ale i z hlediska uplatňování jednotlivých práv a povinností z této smlouvy, jsou obě smluvní strany povinny písemně projednat takovouto změnu s druhou smluvní

stranou, a to prokazatelným způsobem a bez zbytečného odkladu. Nájemce je rovněž povinen bez odkladu oznámit změnu obchodní firmy, změnu sídla, bydliště či místa podnikání, změnu adresy pro doručování písemností, změnu bankovního spojení.

19. Nájemce je povinen počínat si při užívání předmětu nájmu tak, aby jeho činností nebylo ohrožováno dobré jméno pronajímatele. Nájemce je zejména povinen zajistit, aby v předmětu nájmu nebyly provozovány obchody a služby, které jsou v rozporu s obecně závaznými předpisy, veřejným pořádkem nebo dobrými mravy.

20. Při provozování zdroje znečištění ovzduší, je povinen nájemce plnit sám ohlašovací povinnost vůči státní správě. Za zdroje znečištění se považují topidla na pevná paliva, která se dělí na „malé zdroje do výkonu 0,2 MW, „střední zdroje“ do výkonu 0,2-5 MW a „velké zdroje“ s výkonem nad 5 MW.

V. Smluvní pokuta

1. V případě porušení povinností vyjmenovaných v tomto článku je pronajímatel oprávněn účtovat nájemci smluvní pokutu ve výši 5 000 Kč za každé porušení povinností, pokud po předchozím písemném upozornění neodstraní nájemce závadný stav v termínu, který určil pronajímatel s přihlédnutím k obvyklé době potřebné k odstranění.

Smluvní pokutu má právo pronajímatel uložit i opakovaně, pokud nájemce po písemném upozornění neodstraní závadný stav v termínu, který určil pronajímatel.

Smluvní pokutu je pronajímatel oprávněn účtovat nájemci v těchto případech:

- nájemce neuzavřel smlouvy o dodávkách médií a energií spojených s užíváním předmětu nájmu;
- nájemce nesplnil v termínu určeném pronajímatelem povinnost odstranit závadný stav na předmětu nájmu, který vznikl neplněním povinnosti nájemce vyplývající z této smlouvy (závadný stav bude vždy konkrétně pronajímatelem specifikován);
- nájemce dal bez souhlasu pronajímatele předmět nájmu do podnájmu;
- nájemce užívá předmět nájmu v rozporu se sjednaným účelem užívání;
- nedodržení termínu úhrady po upozornění

2. Smluvní pokuta s vyklizením předmětu nájmu je sjednaná v čl. VI., odst.4.

3. Nárok pronajímatele na náhradu škody není zaplacením smluvní pokuty dotčen.

VI. Doba nájmu

1. Tato smlouva se uzavírá na dobu **neurčitou** s účinností od 1.9.2010 s tříměsíční výpovědní lhůtou

Pronajímatel i nájemce jsou oprávněni vypovědět smlouvu písemně bez udání důvodu.

Pronajímatel může smlouvu vypovědět v jednoměsíční výpovědní lhůtě v případě, že nájemce porušil podstatným způsobem svoje smluvní povinnosti vyplývající z této smlouvy.

Za podstatné porušení smluvní povinnosti nájemce se zejména považuje:

- nájemce je v prodlení s placením nájemného nebo jeho části, služeb a spotřeb médií a energií spojených s užíváním předmětu nájmu, o více jak jeden měsíc,
- nájemce nesplnil v termínu určeném pronajímatelem povinnost odstranit závadný stav, který vznikl neplněním povinnosti nájemce.

2. Pronajímatel může smlouvu vypovědět v jednoměsíční výpovědní lhůtě, v případě, že bude potřebovat předmět nájmu k plnění úkolů v rámci své působnosti nebo stanoveného předmětu činnosti (např. pro potřeby železniční dopravy nebo k zajištění stavby na základě územního rozhodnutí a vydaného stavebního povolení).

3. Výpovědní lhůta začíná plynout prvního dne měsíce, který následuje po dni doručení výpovědi.

4. V případě ukončení nájmu je nájemce povinen do skončení doby nájmu uvést pronajatý předmět nájmu na vlastní náklady do původního stavu a zajistit na své náklady provedení nápravných opatření, pokud se smluvní strany nedohodnou písemně jinak. Vyklizený předmět nájmu musí nájemce předat pronajímateli nejpozději v poslední den sjednané doby nájmu. Předání předmětu nájmu bude provedeno písemným protokolem podepsaným oběma smluvními stranami, k čemuž se pronajímatel zavazuje poskytnout nájemci potřebnou součinnost.

Při nedodržení této lhůty a nesplnění uvedených povinností nájemcem je pronajímatel oprávněn účtovat za každý den prodlení s vyklizením a řádným předáním předmětu nájmu smluvní pokutu. Její výše je stanovena částkou dvojnásobku denní sazby ze sjednaného ročního nájemného.

Zaplacením výše uvedené smluvní pokuty není dotčena povinnost nájemce uhradit veškeré škody vzniklé pronajímateli v souvislosti s pozdním vyklizením a předáním předmětu nájmu.

5. Platnost smlouvy je omezena dle příslušných ustanovení § 45, zákona č. 92/1991 Sb., v platném znění.

VII. Odstoupení od smlouvy

1. Pronajímatel může odstoupit od této smlouvy po písemné výstraze, jestliže nájemce užívá předmět nájmu způsobem, že pronajímateli vzniká škoda nebo mu hrozí značná škoda nebo jestliže nájemce, ač upomenut, nezaplatil nájemné nebo jeho část do splatnosti dalšího nájemného a je-li tato doba kratší než tři měsíce, do tří měsíců, nebo jestliže s ohledem na pravomocné rozhodnutí příslušného orgánu je třeba předmět nájmu vyklidit, nebo pokud nedojde k dohodě dle čl. IV odst.3 této smlouvy.

2. Smluvní strany se dohodly, že odstoupením od smlouvy se smlouva ruší dnem doručení odstoupení druhé smluvní straně. Odstoupením od smlouvy však nezaniká povinnost nájemce kuhrazení dlužného nájemného. Nájemce je povinen v případě odstoupení od smlouvy z důvodu zavinění na jeho straně uvést pronajatý předmět nájmu na vlastní náklady do původního stavu a zajistit na své náklady provedení nápravných opatření, pokud se smluvní strany nedohodnou písemně jinak. Nájemce je zároveň povinen uhradit pronajímateli škodu způsobenou zaviněním na straně nájemce.

VIII. Závěrečná ustanovení

1. Pro případ skončení nájemní smlouvy smluvní strany prohlašují, že veškeré zhodnocení předmětu nájmu je věcným plněním nájemného vedle sjednaného finančního nájemného, pokud se smluvní strany nedohodnou jinak.

2. Smluvní strany prohlašují, že se seznámily s obsahem této smlouvy a prohlašují, že byla uzavřena na základě vzájemné svobodné vůle obou smluvních stran, nikoliv v tísní, ani za nápadně nevýhodných podmínek.

3. Ke změně této smlouvy může dojít pouze na základě písemných dodatků, vyjma úpravy ceny nájemného inflací a úpravy o DPH, případně změny výše sazby DPH dle zákona a s tím související úpravou splátkového kalendáře, která bude stanovena jednostranně pronajímatelem a kterou oznámí pronajímatel nájemci doporučeným dopisem.

Oboustranně podepsané dodatky, vzestupně číslované, se dnem jejich uzavření stávají nedílnou součástí této smlouvy.

4. Smluvní strany se dohodly na tom, že písemnosti touto smlouvou předpokládané (výpověď, uplatnění inflace apod.) budou druhé smluvní straně zasílány výhradně doporučeným dopisem s doručenkou, a to na adresu uvedenou v záhlaví této smlouvy na straně nájemce nebo na písemně a

prokazatelně oznámenou změnu adresy. Nebude-li na této adrese zásilka úspěšně doručena (převzata oprávněným zaměstnancem smluvní strany) a nebude-li tato zásilka vyzvednuta na poště do patnácti dnů ode dne jejího uložení bude poslední den této lhůty považován za den úspěšného doručení zásilky se všemi právními následky.

5. Tato smlouva je vyhotovena v pěti vyhotoveních, z nichž pronajímatel obdrží tři a nájemce dvě.

Přílohy: č. 1 - splátkový kalendář
 č. 2 – specifikace předmětu nájmu

V Praze, dne: 27.8.2010

V dne

Pronajímatel:

Nájemce:

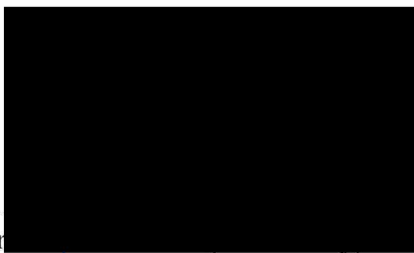
.....

Správní úřad
státní organizace
Správa dopravní cesty Praha
Ing. Zdeněk Vondrák
ředitel

Správa železniční dopravní cesty,
státní organizace
Správa dopravní cesty Praha
Národní 8113, 150 05 Praha 5 - Smíchov
IČ: 70994234, DIČ: CZ70994234
(801)



.....
Litoměřice
Ing. Jan
generální

Splátkový kalendář k nájemní smlouvě č. 6452010110 na rok 2010

nájemce:

Chládek & Tintěra, a.s.

zapsaná v obchodním rejstříku vedeném Městským soudem v Ústí nad Labem, oddíl B, vložka 706

sídlo: Litoměřice, Nerudova 16, PSČ 412 01

IČ: 62743881 DIČ: CZ627 43 881 (plátce DPH)

zastoupena: Ing. Janem Kokešem, generálním ředitelem

bankovní spojení: [redacted]

číslo účtu/kód banky: [redacted]

pronajímatel:

Správa železniční dopravní cesty, státní organizace

zapsána v obchodním rejstříku u Městského soudu v Praze, oddíl A, vložka 48384

se sídlem: Praha 1, Nové Město, Dlážděná 1003/7, PSČ 110 00

IČ: 709 94 234

DIČ: CZ70994234

jednající prostřednictvím své organizační jednotky – správce majetku

Správou dopravní cesty Praha

se sídlem: Nádražní 3113, 150 05 Praha 5

zastoupenou: ředitelem Ing. Zdeňkem Vondrákem,

bankovní spojení: [redacted]

číslo účtu/kód banky: [redacted]

adresa pro doručování písemností:

Správa železniční dopravní cesty, státní organizace

Správa dopravní cesty Praha

adresa: Nádražní 3113, 150 05 Praha 5

variabilní symbol: 6452010110

Roční sjednané nájemné: 158 016 Kč + DPH v zákonem stanovené výši

Poř. číslo	termín úhrady	základ daně	DPH 20%	celkem k úhradě s DPH	za období
1.	15/09/2010	52 672,00 Kč	10 534,40 Kč	63 206,40 Kč	01.05.- 31.08.2010
2.	15/10/2010	13 168,00 Kč	2 633,60 Kč	15 801,60 Kč	01.09 - 30.09.2010
3.	15/10/2010	39 504,00 Kč	7 900,80 Kč	47 404,80 Kč	01.10.- 31.12.2010
*	15/01/2010	39 504,00 Kč	7 900,80 Kč	47 404,80 Kč	01.01.- 31.03.2011

Dále v navazujících termínech podle úpravy nájemného dle ujednání v nájemní smlouvě.

Termín úhrady je dnem uskutečnění zdanitelného plnění (DUZP)

* *informativní charakter*

V Praze, dne: 27.8.2010

za pronajímatele:

[redacted]
Ing. Zdeněk Vondrák
ředitel

Správy dopravní cesty Praha

9 **Správa železniční dopravní cesty,**
státní organizace
Správa dopravní cesty Praha
Nádražní 3113, 150 05 Praha 5 - Smíchov
IČ: 70994234, DIČ: CZ70994234
(801)

Schematický plánek

Příloha č. 2 nájemní smlouvy 6452010110

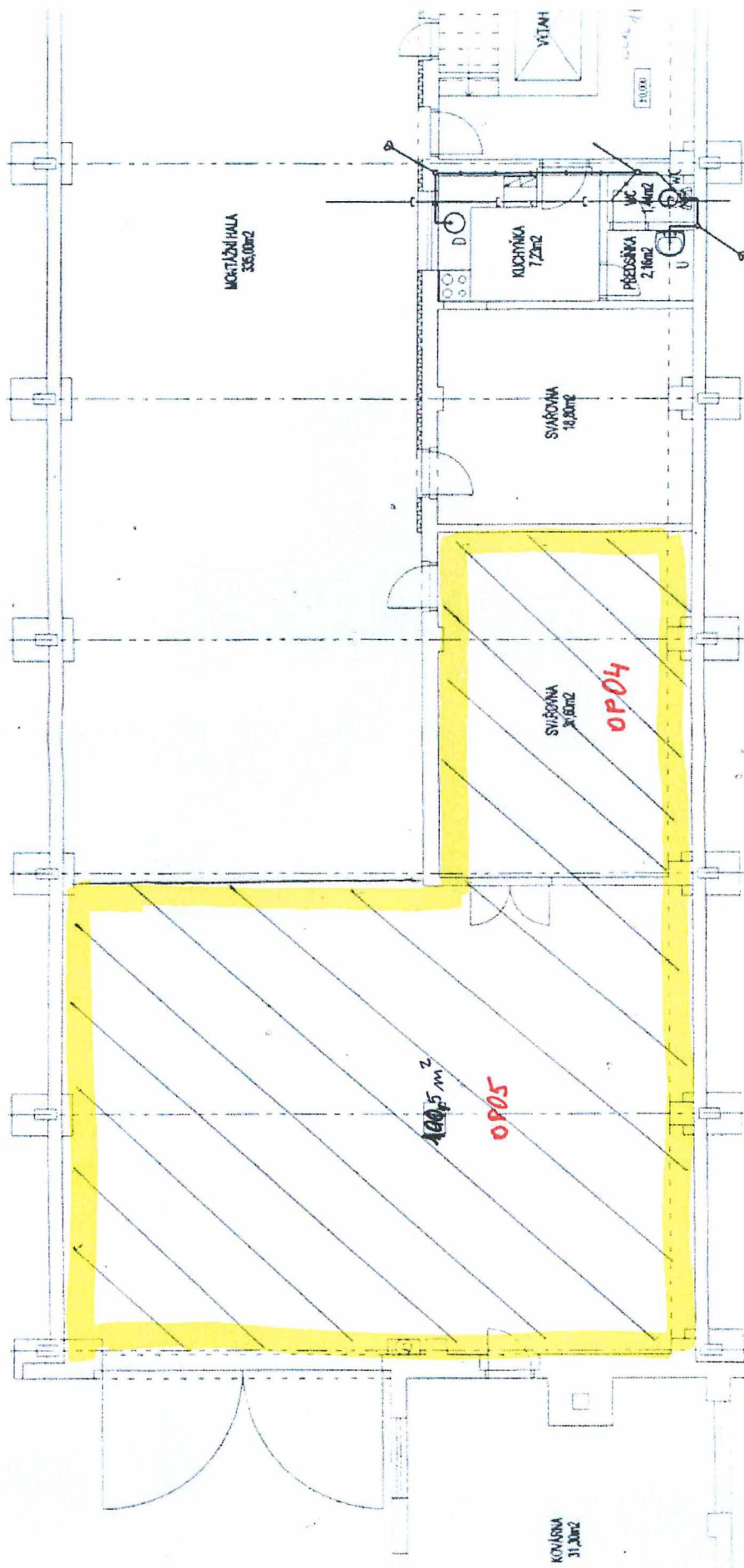

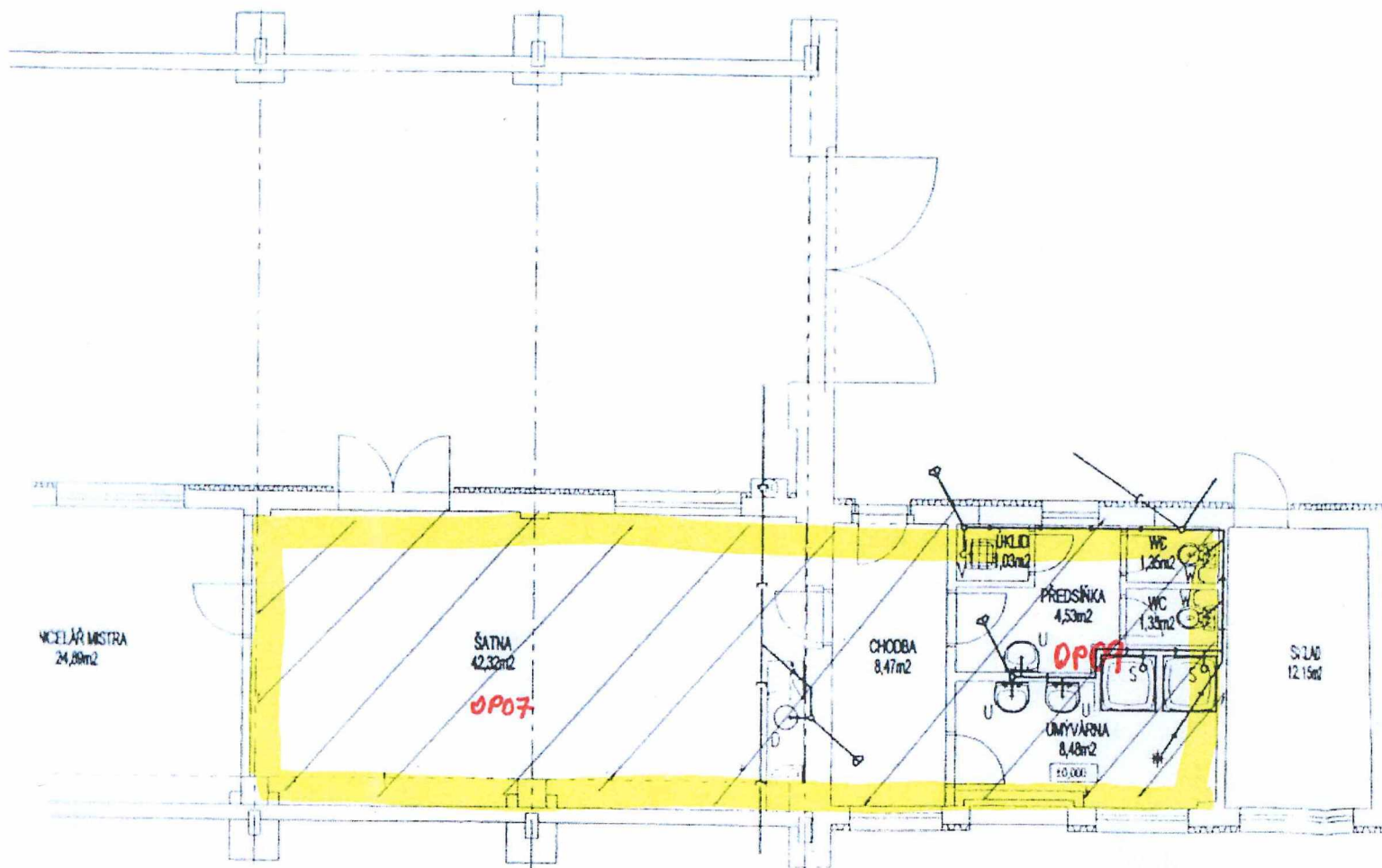

LEGENDA:

- KANALIZACE
- STAVAJÍCÍ HEMPEVÉ LEŽATÉ SVODY
 - ←— NOVÉ PLASTOVÉ POTRUBÍ PŘIPOJOVACÍ
 - ↙ STAVAJÍCÍ VÝVOD DN 100
 - ↘ PŘEVÝTRAVACÍ KLAPKA
- WC KOMB. KLOZET S NADRŽKOU

STAVAJÍCÍ KANALIZACE

REKONSTRUKCE HALY V ŽST
SO - 01 STAVEBNÍ ÚP