

**Smlouva o nájmu pozemku
VS6358001922**

č.j. 7211/2022-SŽ-OŘ OVA-OOČ

Pronajímatel:

Správa železnic, státní organizace

zapsána v obchodním rejstříku u Městského soudu v Praze, oddíl A, vložka 48384
se sídlem Praha 1, Nové Město, Dlážděná 1003/7, PSČ 110 00

IČO: 709 94 234

DÍČ: CZ70994234

zastoupena:

bankovní spojení:

variabilní symbol:

adresa pro doručování písemností:

(dále jen „pronajímatel“)

a

Nájemce:

PREFA SYSTEM s.r.o.

se sídlem: Olomouc – Hodolany, Tovární 915/40, PSČ 77200

zastoupena:

IČ: 42869633 DIC: CZ42869633

bankovní spojení:

číslo účtu:

tel.:

e-mail:

(dále jen „nájemce“)

(pronajímatel a nájemce společně též jen jako „smluvní strany“)

uzavírají níže uvedeného dne, měsíce a roku tuto smlouvu o nájmu (dále jen „smlouva“) v souladu ustanovením § 2201 a násl. zákona č. 89/2012 Sb., občanského zákoníku, ve znění pozdějších předpisů (dále jen „občanský zákoník“).

**I.
Předmět nájmu**

1. Předmětem nájmu je část pozemku **p.č. 933/6**, katastrální území Hodolany, v obci Olomouc, se kterým pronajímatel hospodaří, přičemž pozemek je veden Katastrálním úřadem pro Olomoucký kraj, katastrální pracoviště Olomouc, IC6000420644, inventární číslo dle SAP ZDC/71/67609.

Celková pronajatá plocha 584,00 m².

(dále jen „předmět nájmu“)

Pronajímatel prohlašuje, že hospodaří po právu s výše uvedeným majetkem státu. Smluvní strany jsou srozuměny s tím, že pozemky v obvodu dráhy jsou určeny pro veřejnou dopravu a jsou si vědomy omezení z toho vyplývajících.

2. Předmět nájmu je vyznačen v situačním plánu, který je nedílnou součástí této smlouvy, jako příloha č. 1

3. Pronajímatel předá nájemci předmět nájmu v termínu, na kterém se smluvní strany vzájemně dohodly. Stav předmětu nájmu je uveden v předávacím protokolu pořízeném při předání a převzetí předmětu nájmu, který bude v den předání podepsán nájemcem a správcem majetku. Předávací

protokol, jehož součástí je i fotografická dokumentace stavu předmětu nájmu, bude pořízen ve dvou vyhotoveních a obdrží jej nájemce a správce majetku.

4. Nájemce tímto výslovně prohlašuje, že je seznámen se stavem předmětu nájmu a v této podobě jej bez výhrad do nájmu přijímá.

5. Správcovskou činnost vykonává a předávací protokol vyhotoví organizační jednotka pronajímatele (dále jen „správce majetku“)

II. Účel nájmu

1. Nájemce se zavazuje užívat předmět nájmu výhradně ke sjednanému účelu:

manipulační plocha

a to způsobem neohrožujícím bezpečnost provozu železniční dopravy a životní prostředí, v souladu se zákonem č. 114/1992 Sb., o ochraně přírody a krajiny, ve znění pozdějších předpisů. Bez předchozího písemného souhlasu pronajímatele a dodržení zákonných podmínek nesmí nájemce účel nájmu měnit, ani přenechat předmět nájmu nebo jeho část do podnájmu třetí osobě. V případě, že by nájemce přenechal předmět nájmu nebo jeho část do podnájmu třetí osobě, může to být považováno za hrubé porušení nájemcových povinností a pronajímatel může vypovědět smlouvu bez výpovědní doby.

III. Nájemné

1. Smluvní strany sjednaly za užívání předmětu nájmu uvedeného v čl. I. této smlouvy nájemné ve výši: **39.128,00 Kč/rok + DPH ve výši stanovené zákonem**
(slovy: třicetdevět tisíc jednodvacet osm korun českých)

2. Celkové roční nájemné ve výši **39.128,00 Kč + DPH ve výši stanovené zákonem je splatné v pravidelných ročních splátkách, a to vždy 15. dne prvního měsíce daného roku na účet pronajímatele vedený u** **pod variabilním symbolem 6358001922** dle splátkového kalendáře, který pronajímatel zašle nájemci po uzavření smlouvy.

První (neperiodická) splátka nájemného za období od 25.4.2022 do 31.12.2022 ve výši 26.737,47 Kč + DPH ve výši stanovené zákonem je splatná dne 2.5.2022.

3. **Nájemce se zavazuje uhradit do 2.5.2022 jistotu ve výši trojnásobku měsíčního nájemného, tj. 11.836,20 Kč, na účet pronajímatele** **pod variabilním symbolem 6358901922.** Jistota slouží k zajištění nájemného či jiných pohledávek pronajímatele za nájemcem vzniklých v souvislosti s tímto nájemním vztahem, či z jeho porušení. Pronajímatel je oprávněn jistotu použít k úhradě svých výše uvedených pohledávek za nájemcem.

Pokud nájemce kdykoliv za dobu trvání této smlouvy neprovede jakoukoliv platbu zajištěnou touto jistotou dle předcházejícího odstavce do 10 pracovních dnů od předepsaného termínu splatnosti, je pronajímatel oprávněn využít finanční prostředky z této jistoty k úhradě všech splatných pohledávek z této smlouvy. Nájemce je povinen čerpanou jistotu doplnit do původní výše do 15 dnů po oznámení pronajímatele o čerpání jistoty.

V případě, že nájemce neuhradí stanovenou jistotu ani v náhradní lhůtě do 16.5.2022, nájemní vztah upravený touto smlouvou končí posledním dnem měsíce následujícího po měsíci, v němž měla být jistota uhrazena. Nájemce je povinen předmět nájmu ke dni skončení nájmu vyklidit a předat pronajímateli.

Nedoplní-li nájemce čerpanou jistotu ani v náhradní lhůtě do 15. dne měsíce následujícího po měsíci, ve kterém byla jistota čerpána, nájemní vztah upravený touto smlouvou skončí k poslednímu dni měsíce, následujícího po měsíci, v němž byla jistota čerpána. Nájemce je povinen předmět nájmu ke dni skončení nájmu vyklidit a předat pronajímateli.

Pronajímatel se rozhodne podle konkrétních podmínek, jak prokazatelně oznámí (např. elektronicky) nájemci čerpání z jistoty.

Po ukončení nájemní smlouvy bude nevyčerpaná část jistoty vrácena nájemci do 30 dnů.

4. Pro splnění závazku na placení nájemného platí doručovací princip, tj. že splátka je splněna připsáním placené částky na účet pronajímatele u jeho banky.

5. Nájemce se zavazuje oznámit pronajímateli skutečnost, že přestal být plátcem DPH do 5 dnů od předložení žádosti o zrušení registrace u příslušného finančního úřadu. V případě, že tuto povinnost nesplní, je nájemce povinen uhradit bez zbytečného odkladu pronajímateli vyšší pokuty, kterou uhradil pronajímatel příslušnému finančnímu úřadu dle rozhodných právních předpisů.

6. V případě prodlení nájemce s úhradou nájemného je nájemce povinen zaplatit pronajímateli úroky z prodlení určené obecně závazným právním předpisem.

7. Smluvní strany souhlasí s tím, že sjednaná výše ročního nájemného v tomto článku bude pronajímatelem každoročně upravována dosaženým indexem spotřebitelských cen a životních nákladů za posledních 12 měsíců předchozího roku (roční klouzavý průměr roku). Rozhodujícím údajem pro úpravu výše nájemného je roční míra inflace v procentech vyjádřená přírůstkem průměrného indexu spotřebitelských cen (CPI- Consumer Price Index) za 12 měsíců předchozího roku uvedená ve výpisu ze statistického zjišťování ČSÚ. Úprava výše nájemného bude nájemci oznámena doporučeným dopisem. Základem pro úpravu výše nájemného je výše ročního nájemného, která byla naposled sjednána v souladu s touto smlouvou, čímž se rozumí i nájemné upravené indexem spotřebitelských cen a životních nákladů za posledních 12 měsíců předchozího roku. Smluvní strany dohodly výše uvedenou úpravu nájemného jako závazný způsob určení ceny nájemného pro další období v souladu s § 2 odstavec 2 zákona č. 526/1990 Sb., o cenách, ve znění pozdějších předpisů. Nájemce se zavazuje takto upravenou výši nájemného hradit. Pronajímatel je oprávněn za výše uvedených podmínek vyúčtovat upravené nájemné a nájemce je povinen upravené nájemné platit v souladu s aktuálním splátkovým kalendářem. Výše nájemného bude upravována vždy od 1. ledna příslušného roku.

8. Smluvní strany sjednávají, že úhrada služeb a spotřeb spojených s užíváním předmětu nájmu není součástí nájemného. Pronajímatel neposkytuje a nebude poskytovat nájemci žádné služby a spotřeby spojené s užíváním předmětu nájmu.

9. Nájemce nemá nárok na slevu nájemného z důvodů negativních vlivů provozu železnice, (tj. např. hluk, otřesy vibrace, jiskření, vliv bludných a trakčních proudů, rušení telekomunikačních systémů atd.), s kterýmžto omezením svého užívacího práva je nájemce plně srozuměn.

IV.

Práva a povinnosti smluvních stran

1. Pronajímatel je povinen umožnit nájemci užívání předmětu nájmu.

2. Nájemce je povinen hradit nájemné a další platby vyplývající z této smlouvy ve výši a způsobem stanoveným v čl. III. této smlouvy.

3. Nájemce je povinen umožnit bezplatný vstup, popř. vjezd na předmět nájmu zaměstnancům správce majetku, zaměstnancům pronajímatele nebo dodavatelům prací, služeb a zboží, provádějícím úkony z důvodu oprav a údržby tratí, zařízení a kontroly stavu předmětu nájmu včetně zařízení, které jsou součástí nájmu, a dbát jejich pokynů.

Nájemce je dále povinen z těchto důvodů strpět na dobu nezbytně nutnou i přerušování nebo omezení nájemních práv. V takovém případě se smluvní strany dohodnou o omezení užívání předmětu nájmu. Pokud nedojde k dohodě o podmínkách užívání předmětu nájmu do jednoho měsíce ode dne, kdy nájemce byl vyzván pronajímatelem k uzavření dohody a hrozí nebezpečí prodlení s provedením prací, může pronajímatel smlouvu vypovědět ve výpovědní době jednoho měsíce. Pro běh výpovědní doby platí v takovém případě čl. VI. odst. 4. smlouvy.

Vznikne-li nájemci z důvodů uvedených v tomto odstavci majetková újma, strany se dohodly na její úhradě, která je omezena jedním násobkem měsíčního nájemného.

4. Nájemce je povinen zajišťovat na vlastní náklady a pouze ke své tíži níže uvedenou údržbu a opravy na předmětu nájmu:

- sekání trávy a její likvidace, odstraňování náletových křovin a stromů a jejich likvidace za podmínek stanovených v odst. 15. tohoto článku.

V případě pochybností o tom, že náklady na údržbu předmětu nájmu jsou pouze k tíži nájemce, sjednávají smluvní strany, že tyto výdaje nájemce (včetně DPH v zákonem stanovené výši) jsou věcným plněním nájmeného vedle sjednaného finančního nájmeného ve smyslu následujícího odst. 9. tohoto článku.

Nájemce je povinen zajišťovat údržbu a opravy na předmětu nájmu odborně způsobilými a oprávněnými osobami.

5. Nájemce je povinen zajistit na svůj náklad odvoz a likvidaci odpadu vzniklého z jeho činnosti a to u osoby k této činnosti oprávněné dle zákona. č. 185/2001 Sb., o odpadech, ve znění pozdějších předpisů, pokud se smluvní strany nedohodnou písemně jinak.

6. Nájemce se zavazuje, že bude ve vztahu k předmětu nájmu na vlastní náklady zajišťovat a plnit úkoly požární ochrany v souladu s platnými předpisy o požární ochraně.

7. Nájemce se zavazuje, že po dobu trvání nájmeného vztahu přebírá odpovědnost za porušení obecně platných právních předpisů, předpisů o ekologii, odpadech, předpisů hygienických, dále pak nesmí v míře nepřiměřené místním poměrům obtěžovat sousedy a ostatní nájemce hlukem prachem, tekutými odpady, skladovat a manipulovat s ropnými látkami.

Nájemce při porušení obecně platných právních předpisů odpovídá za způsobenou škodu a odpovídá v případě potřeby za provedení příslušných sanačních prací. Nájemce je dále povinen v případě porušení příslušných předpisů uhradit veškeré poplatky, pokuty a sankce udělené formou rozhodnutí orgánů státní správy.

Na vyžádání pronajímatele je nájemce povinen poskytnout pronajímateli podklady pro ohlašovací povinnost vyplývající z platných zákonů, nařízení a vyhlášek v oblasti životního prostředí, a to ve stanovených termínech.

8. Veškeré opravy, stavební úpravy a údržba (mimo činnosti uvedené v odst. 4 tohoto článku a mimo opravy při havarijních stavech vyžadujících neodkladné řešení) prováděné nájemcem na předmětu nájmu dle této smlouvy, vyžadují výslovného předchozího písemného souhlasu pronajímatele formou dodatku k této smlouvě, kde bude především uvedeno, jakou formou a kým se náklady na stavební opravy, stavební úpravy a údržbu zúčtovávají a hradí. Součástí souhlasu je i výslovná specifikace těchto činností, a to dle jejich popisu a seznamu tak, jak je předložen v žádosti nájemce.

9. Nájemcem vynaložené náklady na pronajímatelem písemně povolené opravy nebo údržbu nad rámec uživatelské údržby a oprav stanovených v čl. IV. odst. 4. této smlouvy při zohlednění podmínek dle čl. IV. odst. 8. smlouvy jsou věcným plněním nájmeného vedle sjednaného finančního nájmeného. Jejich povolení včetně výše ceny a zúčtování je povinen nájemce před realizací písemně projednat s pronajímatelem. Neuvede-li nájemce na výzvu pronajímatele předmět nájmu do původního stavu, je pronajímatel oprávněn nájem vypovědět bez výpovědní doby.

10. Nájemce může provádět jakékoliv stavební úpravy pouze při dodržení postupu podle ustanovení zákona č. 183/2006 Sb., o územním plánování a stavebním řádu (stavební zákon), ve znění pozdějších předpisů a dle zákona č. 266/1994 Sb., o dráhách, ve znění pozdějších předpisů.

11. Nájemce se zavazuje provozovat svoji činnost na předmětu nájmu způsobem a v rozsahu nenarušujícím provozní a obchodní činnost pronajímatele.

12. Nájemce odpovídá pronajímateli za všechny škody, které mu způsobí. Za tímto účelem je nájemce povinen mít uzavřenou náležitou pojistnou smlouvu.

Nájemce se zavazuje dbát, aby se na pronajatém předmětu nájmu nezdržovaly osoby, jejichž přítomnost nesouvisí s povolenou činností.

13. V případě změny podstatných skutečností u obou smluvních stran, které mají význam nejen z hlediska trvání nájmeného vztahu, ale i z hlediska uplatňování jednotlivých práv a povinností z této smlouvy, jsou obě smluvní strany povinny písemně projednat takovou změnu s druhou smluvní stranou, a to prokazatelným způsobem a bez zbytečného odkladu dodatkem k této smlouvě. Nájemce je rovněž povinen bez odkladu oznámit změnu obchodní firmy, změnu sídla, bydliště či místa podnikání, změnu adresy pro doručování písemností včetně dalších kontaktních údajů uvedených v této smlouvě.

14. Nájemce je povinen počínat si při užívání předmětu nájmu tak, aby jeho činností nebylo ohrožováno dobré jméno pronajímatele. Nájemce je zejména povinen zajistit, aby na předmětu

nájmu nebyly provozovány obchody a služby, které jsou v rozporu s obecně závaznými předpisy, veřejným pořádkem nebo dobrými mravy.

15. Případné zásahy do zeleně na pronajatém pozemku, může nájemce provádět výhradně po předchozím projednání se správcem majetku. V případě naplnění zákonných znaků je nutno splnit oznamovací povinnost či vést správní řízení (rozhodnutí) vůči státní správě/místně příslušnému obecnímu úřadu a to nejméně 15 dnů předem (ustanovení § 8 zákona č. 114/1992 Sb. o ochraně přírody a krajiny).

V. Smluvní pokuta

1. V případě porušení povinností vyjmenovaných v tomto článku níže vzniká pronajímateli vůči nájemci právo na smluvní pokutu ve výši **2.000,00 Kč**, za každé porušení povinností, pokud po předchozím písemném upozornění neodstraní nájemce závadný stav v termínu, který určil pronajímatel s přihlédnutím k obvyklé době potřebné ke zjednání nápravy. Smluvní pokutu má právo pronajímatel uložit i opakovaně, pokud nájemce po písemném upozornění neodstraní závadný stav v termínu, který určil pronajímatel.

Smluvní pokutu je pronajímatel oprávněn účtovat nájemci v těchto případech:

- nájemce nesplnil v termínu určeném pronajímatelem povinnost odstranit závadný stav na předmětu nájmu, který vznikl neplněním povinností nájemce vyplývajících z této smlouvy (závadný stav bude vždy konkrétně pronajímatelem specifikován),
- nájemce dal bez souhlasu pronajímatele předmět nájmu do podnájmu,
- nájemce užívá předmět nájmu v rozporu se sjednaným účelem užívání,
- nájemce neprovedl úhradu nájemného,
- nájemce užívá větší rozsah pozemků, než činí předmět nájmu popsany v čl. I., odst. 1.

2. Smluvní pokuta v souvislosti s vyklizením předmětu nájmu je sjednaná v čl. VI. odst. 6. smlouvy.

3. Pronajímatel má též nárok na náhradu skutečné škody, která přesahuje svojí výší smluvní pokutu. Zaplacení smluvní pokuty nezavazuje nájemce povinností, jejíž porušení je smluvní pokutou sankcionováno.

VI. Doba nájmu, ukončení nájmu

1. Tato smlouva se uzavírá na dobu **neurčitou s účinností od 25.4.2022 s 3 měsíční výpovědní dobou.**

Smlouvu lze vypovědět bez udání důvodu i částečně. Částečná výpověď se musí vztahovat k oddělitelné části předmětu nájmu.

2. Pronajímatel může smlouvu vypovědět v jednoměsíční výpovědní době, v případě, že nájemce porušil závažným způsobem svoje smluvní povinnosti vyplývající z této smlouvy.

Za porušení smluvní povinností nájemce závažným způsobem se zejména považuje:

- nájemce je v prodlení s placením nájemného nebo jeho části o více jak jeden měsíc a nájemce neprovede úhradu ani v náhradní lhůtě třiceti dnů ode dne kdy mu byla ze strany pronajímatele doručena výzva k úhradě výše uvedeného dluhu,
- nájemce nesplnil v termínu určeném pronajímatelem povinnost odstranit závadný stav, který vznikl neplněním povinností nájemce.

Nájemce může smlouvu vypovědět v jednoměsíční výpovědní době, v případě, že bude zamítnuta jeho žádost o odkoupení předmětu nájmu a nebo nebude uzavřena kupní smlouva.

3. Pronajímatel může smlouvu vypovědět v jednoměsíční výpovědní době v případě, že pronajímatel bude potřebovat předmět nájmu k plnění úkolů v rámci své působnosti nebo stanoveného předmětu činnosti (např. pro potřeby železniční dopravy nebo k zajištění stavby na základě územního rozhodnutí a vydaného stavebního povolení).

4. Výpovědní doba začíná plynout od prvního dne kalendářního měsíce následujícího poté, co byla výpověď doručena druhé straně a končí posledním dnem daného kalendářního měsíce.

5. Pronajímatel je oprávněn písemně vypovědět nájemní smlouvu bez výpovědní doby z důvodů stanovených touto smlouvou a občanským zákoníkem. Pronajímatel může vypovědět tuto smlouvu bez výpovědní doby po písemné výzvě k nápravě, jestliže nájemce užívá předmět nájmu způsobem, že pronajímateli vzniká škoda nebo mu hrozí škoda nikoli malá nebo jestliže s ohledem na pravomocné rozhodnutí příslušného orgánu je třeba předmět nájmu vyklidit. Výzva k nápravě není třeba, hrozí-li naléhavě vážné nebezpečí z prodlení. Dalším možným důvodem k výpovědi bez výpovědní doby je užívání předmětu nájmu v rozporu se sjednaným účelem užívání. Smluvní strany se dohodly, že výpovědi bez výpovědní doby skončí nájem dnem doručení výpovědi druhé straně.

6. V případě ukončení nájmu je nájemce povinen do skončení doby nájmu uvést pronajatý předmět nájmu na vlastní náklady do původního stavu, pokud se smluvní strany nedohodnou písemně jinak. Vyklizený předmět nájmu musí nájemce předat pronajímateli nejpozději v poslední den sjednané doby nájmu. Předání předmětu nájmu bude provedeno písemným protokolem podepsaným oběma smluvními stranami, k čemuž se pronajímatel zavazuje poskytnout nájemci potřebnou součinnost.

Při nedodržení této lhůty a nesplnění uvedených povinností nájemcem vzniká pronajímateli vůči nájemci právo na smluvní pokutu za každý den prodlení s vyklizením a řádným předáním předmětu nájmu. Její výše je stanovena částkou **100,00 Kč/den**.

Zaplacením výše uvedené smluvní pokuty není dotčena povinnost nájemce uhradit veškeré škody, které přesahují svojí výší smluvní pokutu a které vznikly pronajímateli v souvislosti s pozdním vyklizením a předáním předmětu nájmu.

7. Smluvní strany sjednávají, že úpravy, opravy a údržba předmětu nájmu, k nimž dal pronajímatel nájemci souhlas dle čl. IV. odst. 8. smlouvy, jsou ze strany pronajímatele akceptovány i pro účely ukončení této smlouvy, když v tomto směru není nájemce k obnově původního stavu předmětu nájmu povinen.

8. Smluvní strany se dohodly, že na nájem založený touto smlouvou, se nepoužije ustanovení § 2230 občanského zákoníku o obnově nájmu.

VII. Závěrečná ustanovení

1. Nájemce bere na vědomí, že pronajímatel je povinným subjektem dle zákona č. 340/2015 Sb., o zvláštních podmínkách účinnosti některých smluv, uveřejňování těchto smluv a registru smluv. Tato smlouva, včetně jejích příloh a případných dodatků, bude zveřejněna v registru smluv zřízeném podle výše uvedeného zákona, jestliže výše hodnoty jejího předmětu přesáhne 50.000 Kč bez daně z přidané hodnoty.

2. Pokud tato smlouva nestanoví jinak, platí o právech a povinnostech nájemce i pronajímatele vyplývajících z užívacího poměru příslušná ustanovení občanského zákoníku a předpisů jej provádějících a doplňujících.

3. Tato smlouva nabývá platnosti dnem jejího podpisu poslední ze smluvních stran.

4. Pro případ skončení nájemní smlouvy smluvní strany prohlašují, že veškeré zhodnocení předmětu nájmu je věcným plněním nájmeného vedle sjednaného finančního nájmeného, pokud se smluvní strany nedohodnou jinak.

5. Smluvní strany prohlašují, že se seznámily s obsahem této smlouvy a prohlašují, že byla uzavřena na základě vzájemné svobodné vůle obou smluvních stran, nikoliv v tísni, ani za nápadně nevýhodných podmínek.

6. Smluvní strany stvrzují, že při uzavírání této smlouvy jednaly a postupovaly čestně a transparentně a zavazují se tak jednat i při plnění této smlouvy a veškerých činnostech s ní souvisejících. Každá ze smluvních stran se zavazuje jednat v souladu se zásadami, hodnotami a cíli compliance programů a etických hodnot druhé smluvní strany, pakliže těmito dokumenty dotčené smluvní strany disponují, a jsou uveřejněny na webových stránkách smluvních stran (společnosti).

7. Pokud by se kterékoliv ustanovení této smlouvy ukázalo být neplatným nebo nevynutitelným, nebo se jím stalo po uzavření této smlouvy, pak tato skutečnost nepůsobí neplatnost ani nevynutitelnost ostatních ustanovení této smlouvy, nevyplyvá-li z donucujících ustanovení právních předpisů jinak. Smluvní strany se zavazují bez zbytečného odkladu po výzvě kterékoliv strany takové neplatné či nevynutitelné ustanovení nahradit platným a vynutitelným ustanovením, které je svým obsahem nejbližší účelu neplatného či nevynutitelného ustanovení.

8. Ke změně této smlouvy může dojít pouze na základě písemných dodatků, vyjma úpravy ceny nájemného inflací a úpravy o DPH, případně změny výše sazby DPH dle zákona a s tím související úpravou splátkového kalendáře, která bude stanovena jednostranně pronajímatelem a kterou oznámí pronajímatel nájemci doporučeným dopisem. Oboustranně podepsané dodatky, vzestupně číslované, se dnem jejich uzavření, případně jiným dnem v těchto označených, stávají nedílnou součástí této smlouvy.

9. Smluvní strany se dohodly na tom, že písemnosti touto smlouvou předpokládané (výpověď, inflace, splátkový kalendář, změna bankovní účtu apod.) budou druhé smluvní straně zasílány výhradně doporučeným dopisem s doručenkou (na dodejku), a to na adresu uvedenou v záhlaví této smlouvy nebo na změněnou adresu smluvní strany, byla-li tato písemně a prokazatelně druhé smluvní straně oznámena.

Nebude-li na této adrese zásilka úspěšně doručena (převzata oprávněným zástupcem smluvní strany) a nebude-li tato zásilka vyzvednuta na poště do patnácti dnů ode dne jejího uložení, bude poslední den této lhůty považován za den úspěšného doručení zásilky se všemi právními následky.

10. Tato smlouva je vyhotovena ve čtyřech vyhotoveních, z nichž pronajímatel i nájemce obdrží po dvou vyhotoveních.

Přílohy: č. 1 Situační plán
č. 2 Souhrnné stanovisko OŘ Olomouc

V Olomouci dne 12. 4. 2022

V Olomouci dne 11. 4. 2022

Pronajímatel:

Nájemce:

Priloha
č. 1/1

K.ú. Hodolany

2054/1

24

6

1743

603/12

603/1

649/3

834/15

600/3

1741

1742

603/17

933/6

600/4

600/5

649/60
649/67

649/52 649/53

841/117

841/118

1086/20

841/11

841/43

841/46

2262

2375

108f

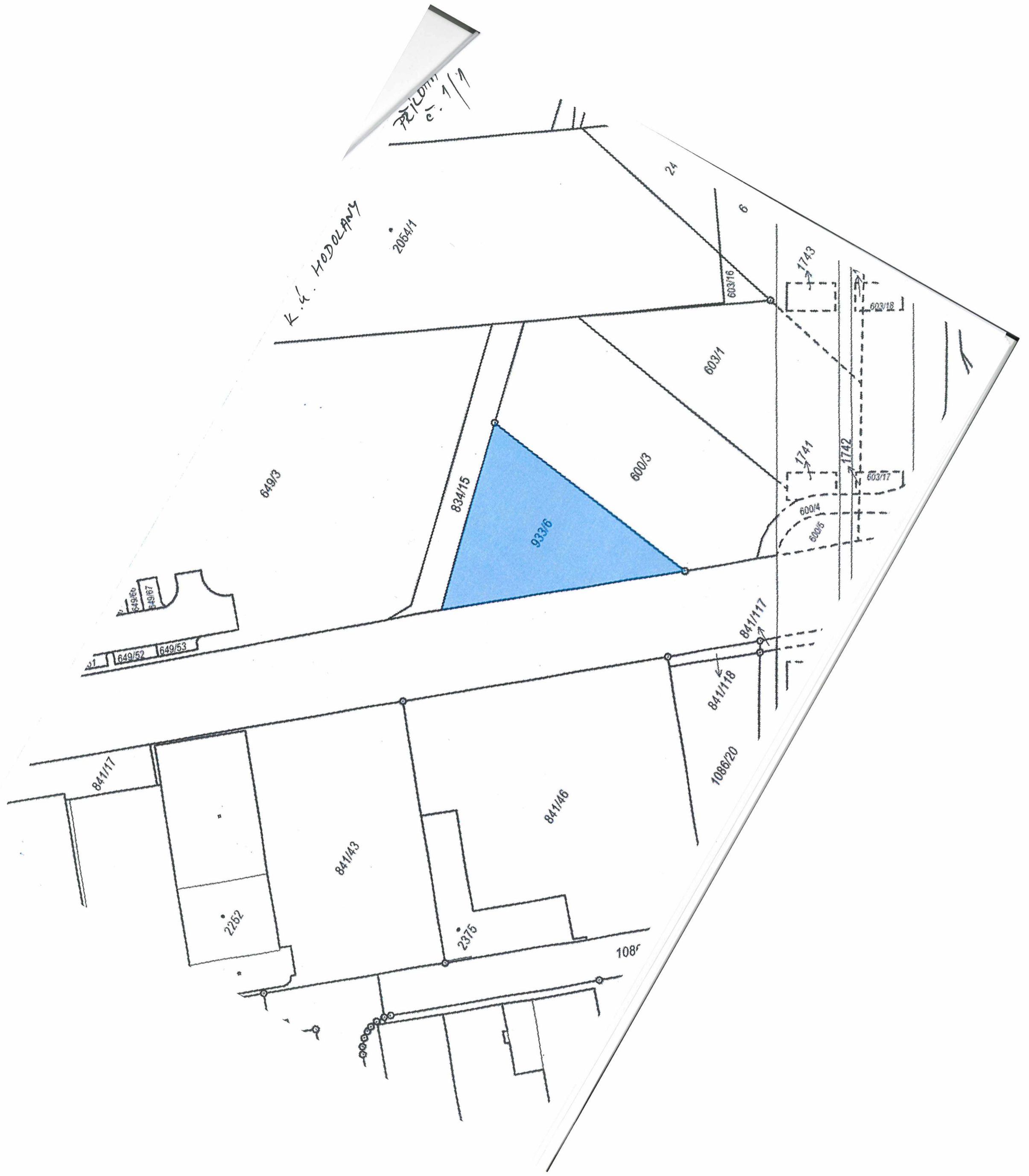

k.ú. Hodolany

↖
ZAST.
Olomouc
m.ú.

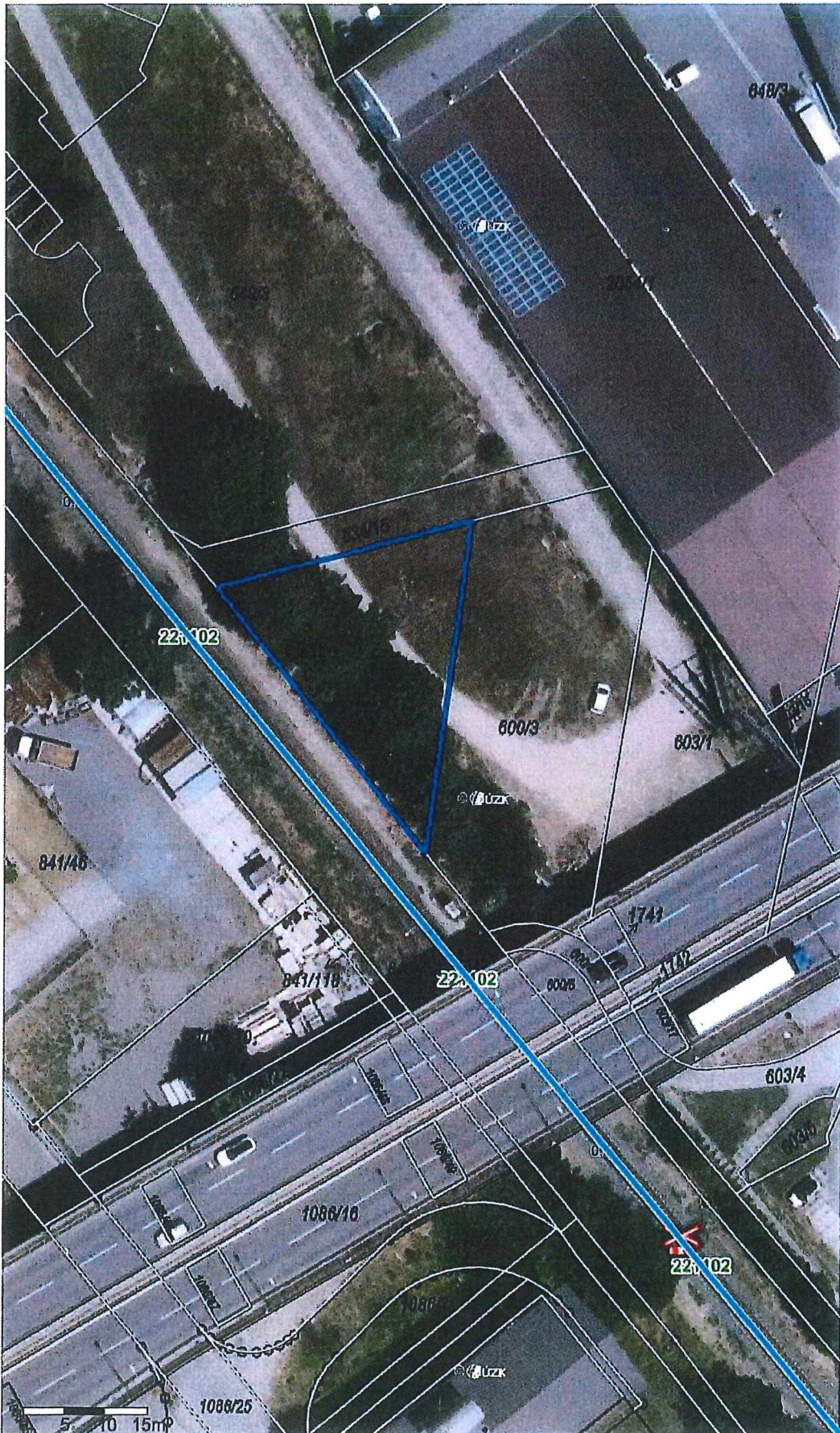

↙ ZST
Olomouc M.ú.

- ↙ Úsek ve správě SŽ - staniční
- ↘ Úsek ve správě SŽ - mezistaniční

Spis číslo : **S152559/2021-031**
Číslo jednací: 25357/2021-SŽ-OŘ OLC-OOČ
TS číslo: S22446/2021-SŽ-OŘ OLC-OOČ
Zpracovatel OŘ: Rašková Zuzana
Zpracovatel GR: Ing. Vávrová Jitka
Datum: 9.11.2021

Vnitropodnikové Souhrnné stanovisko OŘ Olomouc k pozbytí majetku

Věc: Prodej části pozemku p.č.933 (dle GP č.2308-11/2015 oddělen pozemek p.č.933/6 o výměře 584 m²) v k.ú. Hodolany

Žadatel: PREFE SYSTÉM s.r.o., Olomouc

Trať (dle Prohlášení o dráze) 768 – Senice na Hané – Olomouc hl. n.

TUDU 221202 Kostelec na Hané – Čelechovice na Hané , žkm 0,830 – 0,885

Umístění	<input checked="" type="checkbox"/> obvod dráhy	<input type="checkbox"/> ochranné pásmo dráhy	<input type="checkbox"/> mimo OPD
Potřeba GP	<input type="checkbox"/> ano, pro dělení poz.	<input type="checkbox"/> ano, pro VB	<input type="checkbox"/> ne
	<input checked="" type="checkbox"/> již vyhotoven		
Povinnost PENB	<input type="checkbox"/> ano	<input checked="" type="checkbox"/> ne	<input type="checkbox"/> již vyhotoven
Účetní okruh	<input checked="" type="checkbox"/> ZDC	<input type="checkbox"/> MOZ	
Způsob pořízení	<input checked="" type="checkbox"/> bez dotace	<input type="checkbox"/> z dotace:	
Pronajato	<input type="checkbox"/> ano	<input checked="" type="checkbox"/> ne	<input type="checkbox"/> v jednání

Související případy – číslo spisu nebo TS: S032867/2015-031

Stanovisko a podmínky pozbytí:

Oblastní ředitelství Olomouc **souhlasí** s pozbytím výše uvedeného majetku při dodržení těchto podmínek:

- Prodej bude proveden na základě vyhotoveného geometrického plánu č.2308-111/2015. Z pozemku p.č.933 nově oddělen pozemek p.č. 933/6 v k.ú. Hodolany.
- Před vyhotovením GP bylo provedeno vytýčení kabelových tras a bylo zjištěno, že přes projednávaný pozemek vede sdělovací kabelová trasa v majetku CTD . OŘ Olomouc zajistí zapsání **SLUŽEBNOSTI INŽENÝRSKÝCH SÍTÍ** strpění kabelové trasy včetně práva vstupu a vjezdu na tento pozemek za účelem provozování, oprav a údržby tohoto zařízení. Rozsah věcného břemene je vyznačen v geometrickém plánu.
- Ostatní kabelové trasy mimo pozemek.

Posuzování komerčního potenciálu pozemku:

ano ne

Odůvodnění posouzení komerčního potenciálu pozemku: přístup pouze z pozemku žadatele

Přílohy:

Příloha č. 1: Popis majetku.

Název k.ú.	Typ majetku	P.č.	Pracovní úsek	IC	ZC (Kč)	K pozbytí celý/část
Hodolany	pozemek	933	633	5000212298	2.188.320,-	část

- **přístup** k nemovitosti z pozemku žadatele p.č. 600/3 a p.č. 834/15 v k.ú. Hodolany
- projednávaný pozemek se nachází v areálu žadatele PREFAsystém s.r.o. Na části pozemku se nachází zpevněná komunikace. **Povrch cesty vybudoval žadatel na vlastní náklady.**
- na pozemku rostou náletové dřeviny. Část pozemku je zatravněna.

Příloha č. 2: Omezení vlastnického práva.

2.a/ Stávající omezení vlastnického práva:

- na pozemku je zapsáno věcné břemeno zřizování a provozování vedení. VB je mimo projednávanou část pozemku.

2.b/ Požadavek na zřízení nových služebností:

- **OR Olomouc zajistí zápis SLUŽEBNOSTI INŽENÝRSKÝCH SÍTÍ** strpění kabelové trasy včetně práva vstupu a vjezdu na tento pozemek za účelem provozování, oprav a údržby tohoto zařízení. Rozsah věcného břemene je vyznačen v geometrickém plánu.

2.c/ Nájem:

- není pronajato

2.d/ Smlouvy o smlouvě budoucí, jiné smlouvy:

- neexistují

2.e/ Jiná omezení:

- není

Příloha č. 3: Žadatelé.

Jméno/název	Adresa/sídlo vč. IČ	Telefon	E-mail
PREFA SYSTÉM s.r.o.	Tovární 915/40, Olomouc 772 00		

Záměr žadatele: rozšíření areálu – podnikatelský záměr

Příloha č. 4: Samostatné přílohy.

- *žádost*
- *situační zákres*
- *JŽM*
- *katastrální mapa*
- *LV*
- *aktuální fotodokumentace*
- *GP*

649/3

834/15

1000-9194

1

933/6

~~933~~
933/5

35.00
40.5

841/46

600/3

1000-9089

2

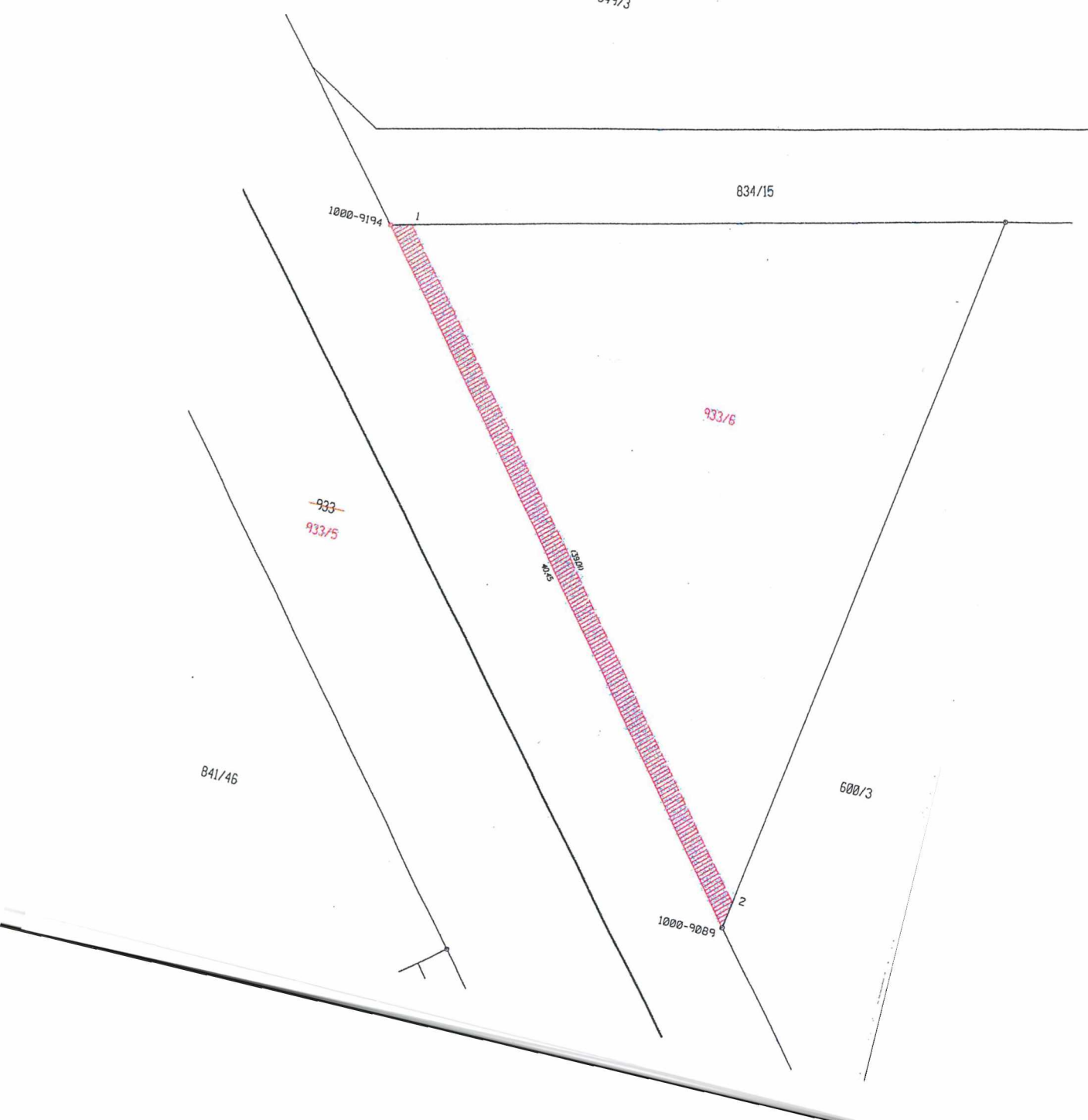

VÝKAZ DOSAVADNÍHO A NOVÉHO STAVU ÚDAJŮ KATASTRU NEMOVITOSTÍ

Dosavadní stav				Nový stav					Porovnání stavem evidence právních vztahů									
Označení pozemku parc. číslem	Výměra parcely		Druh pozemku	Označení pozemku parc. číslem	Výměra parcely		Druh pozemku	Typ stavby	Způsob využití	Způsob využití	Způsob využití	Způsob využití	Díl přechází z pozemku označeného v katastru nemovitostí		Číslo listu vlistnictví	Výměra dílu		Označení dílu
	ha	m ²	Způsob využití		ha	m ²	Způsob využití	Způsob využití	Dívější poz. evidenci				ha	m ²				
933	91	20	ostatní plocha	933/5	85	36	ostatní plocha		0	933		356	85	36				
				933/6	5	84	ostatní plocha		2	933		356	5	84				
	91	20			91	20												

VÝKAZ DOSAVADNÍHO A NOVÉHO STAVU ÚDAJŮ KATASTRU NEMOVITOSTÍ

Dosavadní stav				Nový stav					Porovnání stavem evidence právních vztahů									
Označení pozemku parc. číslem	Výměra parcely		Druh pozemku	Označení pozemku parc. číslem	Výměra parcely		Druh pozemku	Typ stavby	Způsob využití	Způsob využití	Způsob využití	Způsob využití	Díl přechází z pozemku označeného v katastru nemovitostí		Číslo listu vlistnictví	Výměra dílu		Označení dílu
	ha	m ²	Způsob využití		ha	m ²	Způsob využití	Způsob využití	Dívější poz. evidenci				ha	m ²				
933													933		356			

Oprávněný: dle právní listiny

Druh věcného břemene: právo vedení kabelové trasy sdělovací TÚOC

Seznam souřadnic (S-JTSK)

Číslo bodu	Y	X	Kód kv.	Poznámka
k. d. Hodolany (710873)				
1000-9089	545681.03	1122552.79	3	plastový znak
1000-9194	545705.40	1122521.32	3	plastový znak
	1 545705.32	1122521.04	3	
	2 545680.84	1122551.42	3	

GEOMETRICKÝ PLÁN pro

rozdělení pozemku, vymezení rozsahu věcného břemene k částipozemku

Geomtrický plán ověřený oprávněným zeměměřičským inženýrem:

Jméno, příjmení: Ing. Jan Jányš
 Číslo položky seznamu úředně oprávněných zeměměřičských inženýrů: 1218/1995
 Dne: 14. dubna 2016 Číslo: 41/2016
 Nohěžlostmi a přesností odpovídá právním předpisům.

Stlejnopolis ověřený oprávněným zeměměřičským inženýrem:

Jméno, příjmení: Ing. Jan Jányš
 Číslo položky seznamu úředně oprávněných zeměměřičských inženýrů: 1218/1995
 Dne: 03-05-2016 Číslo: 052/2016

Vyhotovitel: Geodézie Urban s.r.o.
 Náměstí Drulény 5
 783 61 Hubočky
 IČ 03553540
 mob. 728174550, 733697144

Číslo plánu: 2308-111/2015

Okres: Olomouc

Obec: Olomouc

Kat. území: Hodolany

Mapový list: Olomouc 8-1/23

Dosavadním vlastníkům pozemků byla poskytnuta hlavní sestavená se v terénu s přiblížením navrhovaných nových hranic, které byly označeny předepsaným způsobem: plastový znak

Katastrální úřad souhlasí očíslováním parcel.

KÚ pro Olomoucký kraj
 KP Olomouc
 Ing. Jitka Kylarová
 PGP-818/2016-805
 2016.04.26 11:22:37 CEST

