

Smlouva o dílo

čj. KRPP-25166-13/ČJ-2022-0300VZ

uzavřená dle ustanovení § 2586 a násl. zákona č. 89/2012 Sb., občanského zákoníku (dále jen „smlouva“), **mezi smluvními stranami uvedenými v článku I.**

Článek I. Smluvní strany

Objednatel:

Název: Česká republika – Krajské ředitelství policie Plzeňského kraje
Sídlo: Nádražní 2, Východní předměstí, Plzeň 3, PSČ 306 28
Zastoupená: plk. Ing. Bc. Petrem Nováčkem, náměstkem ředitele Krajského ředitelství policie Plzeňského kraje pro ekonomiku
Kontaktní adresa: Krajské ředitelství policie Plzeňského kraje, Nádražní 2, 306 28 Plzeň
IČO: 75151529
DIČ: CZ75151529
Bankovní spojení: Česká národní banka
Číslo účtu: 8246881/0710
ID DS: 5ixai69

a

Zhotovitel:

Název: VÝTAHY SCHMITT+SOHN s.r.o.
Sídlo: Jenišov č.p. 116
Zastoupený: [redacted] jednatelem společnosti
Kontaktní adresa: Bolevecká náves 35/27, Plzeň
IČO: 25218883
DIČ: CZ25218883
Bankovní spojení: [redacted]
Číslo účtu: [redacted]
Telefon: [redacted]
E-mail: [redacted]

Zapsán v obchodním rejstříku u Krajského soudu v Plzni, oddíl C vložka 9649

Článek II. Předmět díla

1. Předmětem díla je odstranění závad zjištěných z odborných zkoušek na výtazích v budově Krajského ředitelství policie Plzeňského kraje, Anglické nábřeží 7 a uvést zařízení do bezpečného provozu.
2. Podrobná specifikace předmětu díla je uvedena v příloze č. 1 - Specifikace stavebních prací v rámci VMZR a v příloze č. 2 - Cenová nabídka zhotovitele, které jsou přílohou této smlouvy.
3. Zhotovitel je povinen v rámci předmětu díla provést veškeré práce, služby, dodávky a výkony, kterých je třeba trvale nebo dočasně k zahájení, provedení, dokončení a předání díla a jeho uvedení do řádného provozu.
4. Předmětem díla jsou dále i takové práce a dodávky, které sice nejsou výslovně uvedeny v nabídce zhotovitele, ale o kterých zhotovitel měl či mohl předpokládat, že jejich provedení bude k řádnému a kvalitnímu dokončení díla dané povahy třeba, a to zejména s přihlédnutím ke svým odborným znalostem, dosavadním zkušenostem a ke standardní praxi při realizaci děl obdobného charakteru.

Článek III. Doba a místo plnění

1. Zhotovitel se zavazuje zahájit práce na předmětném díle nejdříve po nabytí účinnosti smlouvy (článek XIV. odst. 1).
2. Zhotovitel se zavazuje dokončit a předat hotové dílo objednateli nejpozději do 30. května 2022.
3. Místem plnění předmětu díla je budova Krajského ředitelství policie Plzeňského kraje, na adrese: Anglické nábřeží 7, 306 28 Plzeň.
4. Veškeré práce v místě plnění budou prováděny za provozu objektu, v pracovních dnech i o víkendech. Změna je možná pouze po dohodě s odpovědnou osobou objednatele uvedenou v článku XIII. odst. 2.

Článek IV. Cena díla

1. V souladu s ustanoveními zákona č. 526/1990 Sb., o cenách, a ustanoveními § 2620 a násl. zákona č. 89/2012 Sb., občanského zákoníku, se smluvní strany dohodly na následující ceně díla:

Cena bez DPH: 617 119,- Kč

DPH 21%: 129 594,99 Kč

Cena včetně DPH: 746 713,99 Kč

slovy: sedmsetčtyřicetšesttisícšedsmsettrínáctkorunčeskýchdevadesátdevěthaléřů.

2. Cena díla byla stanovena na základě úplného a závazného rozpočtu zpracovaného zhotovitelem, a je považována za cenu nejvýše přípustnou. Její navýšení je možné pouze za podmínek výslovně uvedených v této smlouvě.

3. Smluvní strany se dohodly, že změna sjednané ceny díla je možná pouze na základě uzavřeného dodatku k této smlouvě, a to výlučně v případě splnění některé ze tří podmínek:
- a) objednatel bude požadovat provedení dalších prací, které nejsou předmětem díla,
 - b) objednatel nebude požadovat provedení některých prací, které jsou předmětem díla,
 - c) v průběhu realizace prací dojde ke změně zákonné sazby DPH.

Článek V.

Platební podmínky

1. Cena díla bude objednatelem hrazena v české měně převodním příkazem na základě zhotovitelem vystaveného daňového dokladu (faktury).
2. Právo fakturace vznikne zhotoviteli po předání řádně dokončeného díla. Nedojde-li mezi oběma stranami k dohodě při odsouhlasení množství nebo druhu provedených prací a dodávek, je zhotovitel oprávněn fakturovat pouze práce, u kterých nedošlo k rozporu.
3. Faktura musí být vystavena na objednatele, kterým je: Česká republika – Krajské ředitelství policie Plzeňského kraje, Nádražní 2, 306 28 Plzeň. Faktura musí obsahovat veškeré obecné náležitosti daňového dokladu, stanovené platnými daňovými a účetními předpisy, originální razítko a podpis osoby, která fakturu vystavila, dále pak musí obsahovat číslo jednacím této smlouvy o dílo a název akce.
4. Objednatel uhradí oprávněně fakturovanou částku do 21 dnů ode dne doručení faktury ve dvojnásobném vyhotovení na adresu: Krajské ředitelství policie Plzeňského kraje, Ekonomické oddělení Plzeň – venkov a Rokycany, Anglické nábřeží 7, 306 28 Plzeň.
5. Bude-li faktura obsahovat nesprávné cenové údaje či jiný rozpor s touto smlouvou, je objednatel oprávněn jí do data splatnosti vrátit zhotoviteli, aniž by se tímto postupem dostal do prodlení s její splatností. Konkrétní důvody je objednatel povinen písemně uvést zároveň s vrácením faktury.
6. Přijaté plnění bude objednatelem použito pro účely, které nejsou předmětem daně, resp. k danému plnění nevystupuje jako osoba povinná k dani dle zákona č. 235/2004 Sb., o dani z přidané hodnoty.
7. Jakákoliv záloha se nepřipouští.

Článek VI.

Povinnosti zhotovitele

1. Zhotovitel se zavazuje svým jménem a na svoji odpovědnost provést celé dílo řádně a v termínech dle této smlouvy. Zhotovitel je povinen při realizaci díla dodržovat platné zákony, závazné normy a další obecně závazné předpisy a rozhodnutí, které se týkají jeho činnosti a prováděného díla. Zhotovitel odpovídá za to, že tyto předpisy a normy budou dodržovány ze strany všech osob provádějících dílo.
2. Zhotovitel je dále povinen řídit se při zhotovení díla objednatelem předloženými podklady a dalšími požadavky objednatele.

3. Pokud v důsledku porušení platných právních předpisů či rozhodnutí zhotovitelem (popř. jiných osob použitých zhotovitelem k provedení díla) vznikne objednateli (popř. jiné osobě) jakákoliv škoda, zavazuje se zhotovitel uhradit objednateli (popř. jiné osobě) veškeré náklady vzniklé v souvislosti s touto škodou, a to včetně refundace případných pokut či jiných sankcí uložených orgány veřejné správy.
4. Zhotovitel dále na své náklady zajistí a provede veškeré práce a dodávky související s bezpečnostními opatřeními na ochranu lidí a majetku; zejména zajistí bezpečnost a ochranu zdraví při práci v souladu s platnými právními předpisy, především zákonem č. 262/2006 Sb., zákoníkem práce, a zákonem č. 309/2006 Sb., kterým se upravují další požadavky bezpečnosti a ochrany zdraví při práci v pracovněprávních vztazích.
5. Zhotovitel při provádění díla v maximální možné míře zajistí ochranu životního prostředí dle platných právních předpisů. Odvozy odpadů a obalů a jejich likvidace budou prováděny zhotovitelem na jeho náklady, a to v souladu se zákonem č. 541/2020 Sb., o odpadech, a prováděcími předpisy. Odpad použitelný jako druhotná surovina zůstává majetkem objednatele a zhotovitel je povinen o jeho případném výskytu prokazatelně informovat odpovědnou osobu objednatele uvedenou v článku XIII. odstavec 2, přičemž odvoz takového odpadu z místa plnění je možný až po udělení prokazatelného souhlasu k jeho odvozu.
6. Zhotovitel je povinen před započítím díla předat objednateli seznam všech pracovníků včetně čísel občanských průkazů a registračních značek vozidel, která budou vjíždět do místa plnění.
7. Zhotovitel je povinen umožnit osobám oprávněným k výkonu kontroly kontrolu dokladů souvisejících s plněním zakázky, a to po dobu danou právními předpisy k jejich archivaci (zákon č. 563/1991 Sb., o účetnictví, ve znění pozdějších předpisů, a zákon č. 235/2004 Sb., o dani z přidané hodnoty, ve znění pozdějších předpisů).

Článek VII.

Povinnosti objednatele

1. Objednatel zajistí zhotoviteli přiměřený přístup k místu provádění díla a zároveň poskytne objednateli potřebnou součinnost pro jeho provedení, zejména zajistí stavební připravenost, přístupnost objektu po dobu odstraňování závad na výtazích, pomoc při uvedení do provozu.
2. Objednatel se zavazuje řádně dokončené dílo převzít a za podmínek stanovených touto smlouvou zaplatit zhotoviteli dohodnutou cenu díla ve stanoveném termínu.

Článek VIII.

Předání díla

1. Dílo je považováno za dokončené, pokud jsou dokončené veškeré práce a dodávky a je předvedena jeho způsobilost sloužit svému účelu a toto je deklarováno formou zápisu o předání a převzetí díla podepsaným odpovědnými pracovníky smluvních stran.
2. Objednatel je oprávněn odmítnout převzetí díla pro vady a nedodělky, které brání užívání díla, případně jeho užívání podstatným způsobem omezují.

3. Převzetí díla bude provedeno formou zápisu, který podepíší obě smluvní strany (za objednatele odpovědná osoba uvedená v čl. XIII. odstavec 2).
4. Zhotovitel je povinen vyklidit místo provádění díla nejpozději v den podepsání zápisu o převzetí díla.

Článek IX.

Odpovědnost za vady díla

1. Zhotovitel poskytne objednateli na provedené dílo záruky takto:

- na provedené práce 36 měsíců,
- na dodané výrobky dle výrobců nebo dodavatelů min. 24 měsíců.

Běh záruční doby se počítá ode dne následujícího po dni předání/převzetí díla.

2. Výskyt eventuálních záručních vad oznámí objednatel zhotoviteli spolu s uplatňovanými reklamačními nároky bez zbytečného odkladu po jejich zjištění. Zhotovitel je povinen sdělit objednateli své stanovisko k reklamaci prokazatelným způsobem nejpozději do sedmi (7) kalendářních dnů od jejich doručení a zároveň si s objednatelem dohodne termín odstranění vad. Neučiní-li tak, má se za to, že reklamaci uznává a odstranění vad provede nejpozději ve lhůtě uvedené v odstavci 3.
3. Zhotovitel je povinen odstranit záruční vadu nejpozději do dvaceti (20) kalendářních dnů od jejího nahlášení, nedohodne-li se s objednatelem jinak; to neplatí v případě havárie, kdy hrozí škoda na majetku objednatele, musí zhotovitel neprodleně učinit opatření k zabránění vzniku škod a zahájit opravu.
4. Reklamaci lze uplatnit nejpozději do posledního dne záruční lhůty, přičemž i reklamace odeslaná objednatelem v poslední den záruční lhůty se považuje za včas uplatněnou.
5. Nenastoupí-li zhotovitel k odstranění nahlášené vady do dvaceti (20) dnů po jejím ohlášení, je objednatel oprávněn pověřit odstraněním vady jinou odbornou právnickou nebo fyzickou osobu. Veškeré náklady vzniklé v souvislosti s tímto postupem uhradí objednateli zhotovitel.
6. Zhotovitel neodpovídá za vady díla způsobené použitím podkladů a věcí poskytnutých objednatelem a za vady díla vzniklé v důsledku běžného opotřebení, živelné pohromy nebo násilného poškození.

Článek X.

Sankce

1. Zhotovitel je povinen zaplatit objednateli za nedodržení termínu dokončení a předání díla smluvní pokutu ve výši 0,5% z celkové ceny díla včetně DPH za každý, byť i započatý den prodlení.
2. Objednatel za prodlení s úhradou faktury zaplatí zhotoviteli úrok z prodlení ve výši dle nařízení vlády č. 351/2013 Sb., kterým se určuje výše úroku z prodlení.
3. V případě nesplnění termínu sjednaného v zápise o převzetí díla pro odstranění vad či nedodělků, je zhotovitel povinen zaplatit objednateli za každý, byť i započatý den prodlení smluvní pokutu ve výši 1.000,- Kč.
4. V případě, že k odstranění záručních vad ve lhůtě uvedené v článku IX. odst. 4, případně v jiné dohodnuté lhůtě, je zhotovitel povinen zaplatit objednateli za každý, byť i započatý den prodlení smluvní pokutu v částce 1.000,- Kč za každou vadu.

5. Povinnost uhradit smluvní pokutu/úrok z prodlení vzniká doručením výzvy k její/jeho úhradě povinné straně, doba splatnosti se stanovuje na 30 dnů, nedohodnou-li se smluvní strany jinak.

Článek XI.

Provádění změn smlouvy

1. Smlouvu lze měnit pouze písemným, oboustranně odsouhlaseným ujednáním výslovně nazvaným: „Dodatek ke smlouvě o dílo“.
2. Dojde-li při realizaci k rozšíření předmětu díla na základě výslovného požadavku objednatele, je objednatel povinen předat zhotoviteli příslušný soupis požadovaných dodávek a prací, který zhotovitel ocení a předloží oceněný soupis objednateli k odsouhlasení, včetně návrhu případné změny termínu dokončení díla. Po odsouhlasení oceněného soupisu požadovaných dodávek a prací objednatelem bude následně uzavřen příslušný dodatek ke smlouvě o dílo, jehož nedílnou součástí bude oceněný soupis požadovaných dodávek a prací.

Článek XII.

Ostatní ujednání

1. Smluvní strany se dohodly, že dokumentace veřejné zakázky, tj. nabídka zhotovitele, je pro obě smluvní strany závazným podkladem pro vyhotovení této smlouvy.
2. Z důvodu právní jistoty strany prohlašují, že jejich závazkový vztah založený touto smlouvou se řídí zákonem č. 89/2012 Sb., občanský zákoník.
3. Zhotovitel bere na vědomí, že objednatel může zveřejnit identifikační údaje zhotovitele, informace o ceně díla a další údaje této smlouvy a vyslovuje s výše uvedeným souhlas.

Článek XIII.

Odpovědné osoby

1. Za objednatele je ve věcech smluvních oprávněn jednat: [REDACTED]
2. Za objednatele je ve věcech technických oprávněn jednat: [REDACTED]
3. Za zhotovitele je ve věcech smluvních a technických oprávněn jednat: [REDACTED]

Článek XIV.

Závěrečná ustanovení

1. Tato smlouva nabývá platnosti dnem podpisu oběma smluvními stranami a účinnosti nabývá dnem uveřejnění v registru smluv dle zákona č. 340/2015 Sb., o registru smluv. Pokud nebude uveřejněna v registru smluv ani do tří (3) měsíců ode dne, kdy byla uzavřena, je zrušena od jejího počátku.
2. Smluvní strany se zavazují, že veškeré spory vzniklé v souvislosti s realizací smlouvy budou řešeny smírnou cestou – dohodou. Nedojde-li k dohodě, budou spory řešeny příslušnými obecnými soudy, nikoli rozhodcem.

3. Tato smlouva je vyhotovena v elektronické podobě (7 stran smlouvy a 11 stran příloh) a za její podpis je považován uznávaný elektronický podpis, tj. podpis v elektronické podobě, který je jednoznačně spojen s podepisující osobou a slouží k jednoznačnému ověření identity podepsané osoby.
4. Každá ze smluvních stran prohlašuje, že tuto smlouvu uzavírá svobodně a vážně, že považuje obsah této smlouvy za určitý a srozumitelný a že jsou jí známy veškeré skutečnosti, které jsou pro uzavření této smlouvy rozhodující, na důkaz čehož připojují smluvní strany k této smlouvě své podpisy.
5. Nedílnou součástí této smlouvy je níže uvedená příloha.

Přílohy:

Příloha č. 1 – Specifikace stavebních prací v rámci VZMR

Příloha č. 2 – Cenová nabídka zhotovitele

V Plzni dne

V Plzni dne

Za zhotovitele:

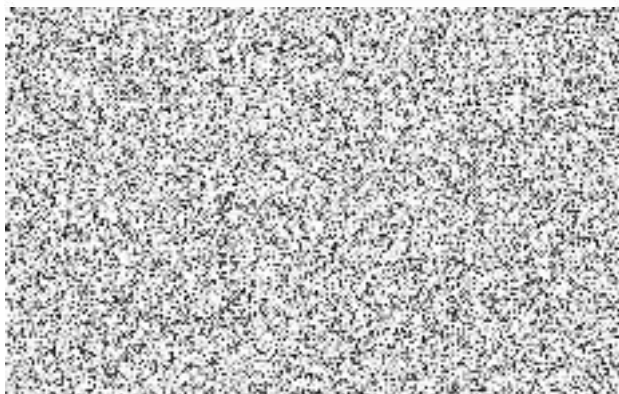

Za objednatele:

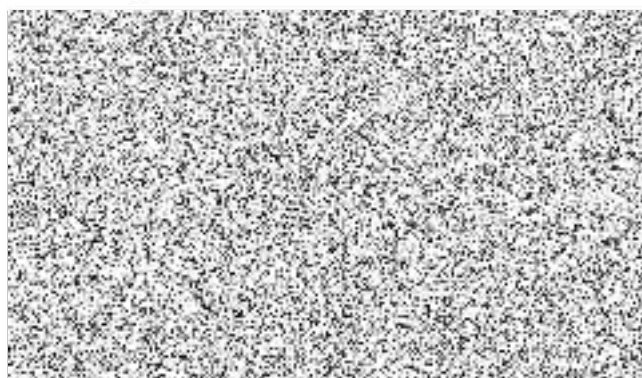



Plzeňská policie

Příloha č. 1
k č.j. KRPP-25166-13/ČJ-2022-0300VZ
Počet listů: 5

JID



KRAJSKÉ ŘEDITELSTVÍ POLICIE PLZEŇSKÉHO KRAJE
Ekonomický odbor
Ekonomické oddělení Plzeň venkov a Rokycany

Příloha k č. 1 k č.j. KRPP-25166-6/ČJ-2022-0300VZ

Plzeň 18. 2. 2022
Počet listů: 0

Specifikace stavebních prací v rámci VZMR

Kategorie veřejné zakázky: VZMR I. kategorie

Název VZMR: VZ - ODSTRANĚNÍ ZÁVAD Z REVIZÍ VÝTAHŮ - ANGLICKÉ NÁBŘEŽÍ

Zadání zakázky: přímým oslovením vybraných dodavatelů k podání cenové nabídky

Místo realizace: Krajské ředitelství policie Plzeňského kraje, Anglické nábřeží 7, Plzeň 306 28

Termín provedení místního šetření k zakázce: pouze v případě zájmu možného dodavatele dne 18. 3. 2022, v budově KŘP-P Anglické nábřeží 7

Termín plnění: od podpisu a zveřejnění smlouvy nejpozději do 30. května 2022

Předpokládané náklady: 320.000 Kč bez DPH včetně dopravy a ekologické likvidace materiálu z prací.

Rozsah požadovaných oprav k nacenění:



Označení výtahu – 90072 (osobní)

a) 2.1.- 2.3.

2 Zjištěné závady

| |
|---|
| <p>2.1 Závady a vysokým rizikem poškození zdraví osob a majetku:</p> <p>1 Zařízení umožňující obousměrnou komunikaci v případě nouze není instalováno - Nutno instalovat</p> |
| <p>2.2 Závady se středním rizikem poškození zdraví osob a majetku:</p> <p>2 Olejová náplň výtahového stroje starší 60 měsíců - Vyměnit</p> <p>3 OR omezovač rychlosti opotřeben provozem- (Bezpečnostní komponent) viz. zkouška 3.4 - Doporučuji výměnu</p> <p>4 Lanko OR opotřebeno provozem - Nutno vyměnit</p> <p>5 Baterie nouzového napájení starší 24 měsíců - Vyměnit</p> <p>6 SLYKAČE JIZDY vykazují známky vysokého opotřeben - Doporučuji vyměnit</p> <p>7 Polyuretanové části nárazníků starší 72 měsíců - Vyměnit</p> <p>8 Brzdové čelisti stroje - Bezpečnostní prvek - Provozem a stářím dochází k jejich degradaci a rozpadu - Nutná výměna</p> <p>9 Trakční kotouč - Nesouměrně vyjeté drážky - Doporučuji provést dílenskou opravu popř. výměnu prstence TK</p> <p>10 Podlahová krytina klece výtahu - Poškozená - Vyměnit a instalovat hranovou lištu u vstupu do klece výtahu</p> <p>11 Mazanče vodítek klece a protiváhy - Nefunkční - Vyměnit , Nahradit</p> <p>12 Hl. vypínač výtahu neuzamykatelný - Hl. vypínač - Upravit pro bezpečné a pevné uzamčení</p> <p>13 Ve strojovně není zjištěná, zda se klec nachází v odjišťovacím pásmu, např. značkami na nosných laněch, nebo signalizační diodou, čl.12.5.1.2 ČSN EN 81-1/1993.</p> <p>14 Nebezpečný přístup do prohlubně výtahu - Nutno instalovat zařízení pro bezpečný přístup</p> |
| <p>2.3 Závady s nízkým rizikem poškození zdraví osob a majetku:</p> <p>15 Rozdílnou výšku podlah (hran schodů) u vstupu do strojovny - Nutno označit žlutě popř. žlutočerné pruhy</p> <p>16 Osvětlení klece výtahu - Nutno doplnit min. na 2 světelné zdroje</p> <p>18 Nízká intenzita osvětlení nástupišť u ovl. kombinace - Doplnit světelný zdroj pro dosažení předepsaných min. 50lux</p> <p>18 OR -Ložisko napínacího zařízení omezovače rychlosti - opotřebeno provozem - Vyměnit</p> <p>17 Klíčka nouz. otevření šachetních dveří - součást rozvaděče - Doplnit</p> |

- b) Ekologická likvidace a odvoz odpadu.
c) Úklid dotčených prostor.



Označení výtahu – 90073 (osobní)

a) 2.1.- 2.3.

2 Zjištěné závady

| |
|---|
| 2.1 Závady s vysokým rizikem poškození zdraví osob a majetku: 1 Zařízení umožňující obousměrnou komunikaci v případě nouze není instalováno - Nutno instalovat |
| 2.2 Závady se středním rizikem poškození zdraví osob a majetku: 2 Olejová náplň výtahového stroje starší 60 měsíců - Vyměnit 3 OR omezovač rychlosti opotřeben provozem- (Bezpečnostní komponent) viz. zkouška 3.4 - Doporučuji výměnu 4 Lanko OR opotřebeno provozem - Nutno vyměnit 5 Bateria nouzového napájení starší 24 měsíců - Vyměnit 6 Stykače jízdy vykazují známky vysokého opotřebení - Doporučuji výměnit 7 Polyuretanové části nárazníků starší 72 měsíců - Vyměnit 8 Brzdové čelisti stroje - Bezpečnostní prvek - Provozem a stářím dochází k jejich degradaci a rozpadu - Nutná výměna 9 Odkláňací kládka stroje - Vymačkané drážky - Dochází k navratnému poškození nosných prostředků - Doporučuji výměnit 10 Podlahová krytina klece výtahu - Poškozená - Vyměnit a instalovat hranovou lištu u vstupu do klece výtahu 11 Spínač vybavení zachycovačů - Špatná funkce - Nutno vyměnit 12 Hl. vypínač výtahu nouzamykatelný - Hl. vypínač - Upravit pro bezpečné a pevné uzamčení 13 Ve strojovně není zjevné, zda se klíč nachází v odpovídacím pásmu, např. značkami na nosných lanech, nebo signalizační diodou, čl.12 5 1.2 ČSN EN 81-1/1003. 14 Nebezpečný přístup do prohlubně výtahu - Nutno instalovat zařízení pro bezpečný přístup |
| 2.3 Závady s nízkým rizikem poškození zdraví osob a majetku: 15 Rozdílnou výšku podlah (hran schodů) u vstupu do strojovny - Nutno označit žlutě popř. žlutočerné pruhy 16 Osvětlení klece výtahu - Nutno doplnit min. na 2 světelné zdroje 16 Nízká intenzita osvětlení nástupiště u ovl. kombinace - Doplnit světelný zdroj pro dosažení předepsaných min. 50lux 16 Klíčka nouz. ovládní šachetních dveří - součást rozvaděče - Doplnit 17 Mazače vodítek klece a protiváhy - Nefunkční - Vyměnit , Nahrádit |

- b) Ekologická likvidace a odvoz odpadu.
c) Úklid dotčených prostor.



Označení výtahu – 90074 (nákladní)

a) 2.1.- 2.3.

2 Zjištěné závady

| |
|---|
| 2.1 Závady s vysokým rizikem poškození zdraví osob a majetku: 1 Zařízení umožňující obousměrnou komunikaci v případě nouze není instalováno - Nutno instalovat 2 Nosné prostředky - Popraskané více jak 10 prasklin na 1 metr - Nutná výměna |
| 2.2 Závady se středním rizikem poškození zdraví osob a majetku: 3 Olejová náplň výtahového stroje starší 60 měsíců - Nutné vyměnit 4 Nečinnost výtahového stroje a kaplíček motoru - Přelázaní 5 Chybějící zábradlí na střeše výtahu na straně kde volná plocha mezi hranou klece a pov. částí je větší jak 30 cm - Instalovat 6 Klec výtahu bez dveří - Doporučuji instalovat min. bezp. Fotostěny cat. 4- z důvodu zvýšení bezpečnosti cestujících 8 Stykače jízdy vykazují známky vysokého opotřebení - Doporučuji vyměnit 7 Trakční kolouš - Nesouměrně vyjeté drážky - Doporučuji provést dílenskou opravu popř. výměnu 8 Velká vůle ve vedení klece - Vyměřit , vyměnit 9 Nefunkční osvětlení šachty - Opravit , Nahradit 10 Spínač uvolnění lan - Nefunkční - Vyměnit 11 Mazače vodítek klece a proliváhy - Doporučuji instalovat 12 Hl. vypínač výtahu neuzamykatelný - Hl. vypínač - Upravit pro bezpečné a pevné uzamčení 13 Ve strojovně není zjištělá, zda se kabele nachází v odjížděvacím pásmu, např. značkami na nosných laněch, nebo signalizačním diodou, čl.12.5.1.2 ČSN EN 81-1/1993. 14. Nebezpečný přístup do prohlubně výtahu - Nutno instalovat zařízení pro bezpečný přístup 15. Nízká intenzita osvětlení strojovny - Instalovat světelný zdroj , aby bylo dosaženo předepsané Int. 200lux u rozvaděče 16. Nodostatečné osvětlení přístupu do strojovny - Doplnit světelné zdroje pro bezpečný přístup |
| 2.3 Závady s nízkým rizikem poškození zdraví osob a majetku: 16 OR -Ložisko napínacího zařízení omezovače rychlosti - opotřebeno provozem - Vyměnit |

b) Ekologická likvidace a odvoz odpadu.

c) Úklid dotčených prostor.

Další požadavky:

- ✓ Práce budou prováděny za provozu, z uvedených důvodů musí zhotovitel předložit před započítím prací jmenný seznam osob provádějících stavební úpravu (aktualizovat tento seznam v průběhu stavby dle reálné skutečnosti) a soupis vozidel, která budou parkovat v souvislosti s prováděnými pracemi uvnitř objektu Anglické nábřeží 7.
- ✓ Práce budou prováděny ve všední dny v době od 07.00 do 15.30 hodin, v případě nutnosti lze požádat o časový posun prováděných prací po 15.30 hodině.
- ✓ Práce budou prováděny ve vnitřních prostorech areálu, z uvedených důvodů musí zhotovitel minimalizovat znečištění.
- ✓ Vždy při ukončení prací provést hrubý úklid znečištěného prostoru.

✓ Záruka na provedené práce bude poskytována 36 měsíců od doby předání díla.

✓ Záruka na dodaný materiál dle výrobce (minimálně 2 roky).



Prohlášení objednavatele: přijaté plnění bude objednavatelem použito výlučně pro účely, které nejsou předmětem daně resp. k danému plnění, nevystupuje jako osoba povinná k dani.

V Plzni dne 18. února 2022

Zpracoval: 
podepsáno elektronicky



Příloha č. 2
Kraj. KRPP-25766-13/ČJ-2022-0300VZ
Počet listů: 6

VÝTAHY SCHMITT + SOHN s.r.o. Jenišov 116 CZ-362 11 Karlovy Vary

KRAJSKÉ ŘEDITELSTVÍ POLICIE PLZEŇSKÉHO KRAJE
Ekonomický odbor
Ekonomické oddělení Plzeň venkov a Rokycany



SCHMITT + SOHN
VÝTAHY

Kontaktní osoba:

Telefon:

E-mail:

Datum:

25. 3. 2022



Věc: nabídka č.: HO – 078 - 22
ODSTRANĚNÍ ZÁVAD NALEZENÝCH PŘI ODBORNÉ ZKOUŠCE VÝTAHU
NA ADRESE ANGLICKÉ NABŘEŽÍ 7, PLZEŇ
EV. Č. VÝTAHU - 90072

VÝTAHY SCHMITT + SOHN s.r.o.
Jenišov 116
CZ-362 11 Karlovy Vary

IČ: 252 18 883
DIČ: CZ2521883
Zapsán v OR -
Krajský soud v Plzni
oddíl C vložka 9649



Vážení obchodní přátelé,

dovoľte nám reagovat na aktuální technický stav Vašeho výtahu zjištěný při odborné zkoušce výtahu.

Pro zajištění předepsané bezpečnosti a spolehlivosti výtahu v následujícím období, předkládáme Vám nabídku na odstranění nalezených závad. Tyto práce nejsou zahrnuty v rozsahu pravidelného servisu. Prosim seznamte se s bližší specifikací nabídky.

Podklad pro vypracování nabídky

Podkladem pro vypracování nabídky je výsledek odborné zkoušky výtahu s ev. číslem 90072.

Předmět nabídky

Předmětem nabídky je odstranění závad uvedených pod bodem 1 až 16 protokolu z odborné zkoušky výtahu.

Výtahy Schmitt+Sohn
s.r.o.

Jenišov 116
CZ-362 11 Karlovy Vary

Zapsán v OR –
Krajský soud v Plzni
oddíl C vložka 9649

IČO: 25 21 88 83





SCHMITT+SOHN
VÝTAHY

Specifikace nabídky

popis

- 1) Výměna zařízení umožňující obousměrnou komunikaci v případě nouze
- 2) Výměna olejové náplně výtahového stroje
- 3) Výměna omezovače rychlosti
- 4) Výměna lanka omezovače rychlosti
- 5) Výměna 1 ks baterie nouzového napájení
- 6) Výměna 4 ks stykačů jízdy
- 7) Výměna 2ks polyuretanové části nárazníků
- 8) Výměna dvojčinné brzdy
- 9) Dílenské ošetření trakčního kotouče výtahu
- 10) Výměna podlahové krytiny klece výtahu, instalace hranové lišty výtahu u vstupu
- 11) Výměna mazače vodítek klece a protiváhy
- 12) Doplnění zámku hlavního vypínač výtahu
- 13) Vyznačení pozice klece na lanech
- 14) Doplnění žebříku do prohlubně výtahu
- 15) Označení vstupu do strojovny
- 16) Výměna 2ks osvětlení klece
Doplnění klíčky nouz. otevírání šachetních dveří

Celková cena: 199.901,- Kč bez DPH

K ceně bude připočtena daň z přidané hodnoty dle zákona č.235/2004 Sb. v platném znění.

Dle zák. č. 89/2012 Sb. je rozpočet stanoven s výhradou jeho neúplnosti.

Cena obsahuje

cenu dodaných dílů

demontáž vadných dílů a montáž dílů nových

nastavení, odzkoušení a seřízení zařízení v rozsahu výměny předání díla

ekologickou likvidací původních dílů

Platební podmínky

100% po dokončení a předání díla

Dodací lhůta

standardně do 20 pracovních dnů, v případě havarijních poruch neprodleně po obdržení dílů potřebných k opravě

Platnost nabídky

Tato nabídka má stanovenou platnost 4 týdny od předání nabídky objednateli.

Pro případné dotazy a upřesnění jsem Vám kdykoliv k dispozici.

S pozdravem Váš servisní partner:



KRAJSKÉ ŘEDITELSTVÍ POLICIE PLZEŇSKÉHO KRAJE
Ekonomický odbor
Ekonomické oddělení Plzeň venkov a Rokycany



Kontaktní osoba:

Telefon:

E-mail:

Datum:
25. 3. 2022



Věc: nabídka č.: HO - 079 - 22
ODSTRANĚNÍ ZÁVAD NALEZENÝCH PŘI ODBORNÉ ZKOUŠCE VÝTAHU
NA ADRESE ANGLICKÉ NABŘEŽÍ 7, PLZEŇ
EV. Č. VÝTAHU - 90073

VÝTAHY SCHMITT + SOHN s.r.o.
Jenišov 116
CZ-362 11 Karlovy Vary

IČ: 252 18 883
DIČ: C22521883
Zapsán v OR -
Krajský soud v Plzni
oddíl C vložka 9649

Vážení obchodní přátelé,

dovoluji nám reagovat na aktuální technický stav Vašeho výtahu zjištěný při odborné zkoušce výtahu.

Pro zajištění předepsané bezpečnosti a spolehlivosti výtahu v následujícím období, předkládáme Vám nabídku na odstranění nalezených závad. Tyto práce nejsou zahrnuty v rozsahu pravidelného servisu. Prosim seznamte se s bližší specifikací nabídky.

Podklad pro vypracování nabídky

Podkladem pro vypracování nabídky je výsledek odborné zkoušky výtahu s ev. číslem 90073.

Předmět nabídky

Předmětem nabídky je odstranění závad uvedených pod bodem 1 až 17 protokolu z odborné zkoušky výtahu.



Výtahy Schmitt+Sohn
s.r.o.

Jenišov 116
CZ-362 11 Karlovy Vary

Zapsán v OR -
Krajský soud v Plzni
oddíl C vložka 9649

IČO: 25 21 88 83





SCHMITT+SOHN
VÝTAHY

Specifikace nabídky

popis

- 1) Instalace zařízení umožňující obousměrnou komunikaci v případě nouze
- 2) Výměna olejové náplně výtahového stroje
- 3) Výměna omezovače rychlosti
- 4) Výměna lanka omezovače rychlosti
- 5) Výměna 1ks baterie nouzového napájení
- 6) Výměna 2ks stykačů jízdy
- 7) Výměna 2ks polyuretanové části nárazníků
- 8) Výměna dvojčinné brzdy
- 9) Dílenské ošetření odkláňecí kladky stroje
- 10) Výměna podlahové krytiny klece výtahu, instalace nové hranové lišty u vstupu
- 11) Výměna 1ks spínače vybavení zachycovačů
- 12) Doplnění zámku hlavního vypínač výtahu
- 13) Vyznačení pozice klece na lanech
- 14) Doplnění žebříku do prohlubně výtahu
- 15) Označení vstupu do strojovny
- 16) Výměna 2ks osvětlení klece
Doplnění klíčky nouz. otevírání šachetních dveří
Výměna mazačů vodítek klece a protiváhy

Celková cena: 185.151,- Kč bez DPH

K ceně bude připočtena daň z přidané hodnoty dle zákona č.235/2004 Sb. v platném znění.

Dle zák. č. 89/2012 Sb. je rozpočet stanoven s výhradou jeho neúplnosti.

Cena obsahuje

cenu dodaných dílů

demontáž vadných dílů a montáž dílů nových

nastavení, odzkoušení a seřízení zařízení v rozsahu výměny předání díla

ekologickou likvidaci původních dílů

Platební podmínky

100% po dokončení a předání díla

Dodací lhůta

standardně do 20 pracovních dnů, v případě havarijních poruch neprodleně po obdržení dílů potřebných k opravě

Platnost nabídky

Tato nabídka má stanovenou platnost 4 týdny od předání nabídky objednateli.

Pro případné dotazy a upřesnění jsem Vám kdykoliv k dispozici.

S pozdravem Váš servisní partner:



KRAJSKÉ ŘEDITELSTVÍ POLICIE PLZEŇSKÉHO KRAJE
Ekonomický odbor
Ekonomické oddělení Plzeň venkov a Rokycany



SCHMITT+SOHN
VÝTAHY

Kontaktní osoba:



Telefon:



E-mail:



Datum:

25. 3. 2022



Věc: nabídka č.: HO - 080 - 22
ODSTRANĚNÍ ZÁVAD NALEZENÝCH PŘI ODBORNÉ ZKOUŠCE VÝTAHU
NA ADRESE ANGLICKÉ NABŘEŽÍ 7, PLZEŇ
EV. Č. VÝTAHU - 90074

VÝTAHY SCHMITT + SOHN s.r.o.
Jenišov 116
CZ-362 11 Karlovy Vary

IČ: 252 18 883
DIČ: CZ2521883
Zapsán v OR -
Krajský soud v Plzni
oddíl C vložka 9649

Vážený obchodní přítel,

dovolte nám reagovat na aktuální technický stav Vašeho výtahu zjištěný při odborné zkoušce výtahu.

Pro zajištění předepsané bezpečnosti a spolehlivosti výtahu v následujícím období, předkládáme Vám nabídku na odstranění nalezených závad. Tyto práce nejsou zahrnuty v rozsahu pravidelného servisu. Prosím seznámte se s bližší specifikací nabídky.

Podklad pro vypracování nabídky

Podkladem pro vypracování nabídky je výsledek odborné zkoušky výtahu s ev. číslem 90074.

Předmět nabídky

Předmětem nabídky je odstranění závad uvedených pod bodem 1 až 16 protokolu z odborné zkoušky výtahu.



Výtahy Schmitt+Sohn
s.r.o.

Jenišov 116
CZ-362 11 Karlovy Vary

Zapsán v OR -
Krajský soud v Plzni
oddíl C vložka 9649

IČO: 25 21 88 83





SCHMITT+SOHN
VÝTAHY

Specifikace nabídky

popis

- 1) Instalace zařízení umožňující obousměrnou komunikaci v případě nouze
- 2) Výměna nosných prostředků
- 3) Výměna olejové náplně výtahového stroje
- 4) Přetěsnění výtahového stroje
- 5) Doplnění zábradlí na střeše výtahu
Doplnění bezpečnostních fotostěn do kabiny výtahu
- 6) Výměna 1 ks stykače jízdy
- 7) Výměna trakčního kotouče
- 8) Vymezení klece – výměna 4ks vyložení vedení klece
- 9) Výměna osvětlení šachty
- 10) Výměna spínače uvolnění lan
- 11) Instalace mazače vodítek klece a protiváhy
- 12) Doplnění zámku hlavního vypínač výtahu
- 13) Doplnění žebříku do prohlubně výtahu
- 14) Nutno doplnit žebřík do prohlubně výtahu
- 15) Instalace světelného zdroje ve strojovně
- 16) Výměna kladky omezovače rychlosti

Celková cena: 232.067,- Kč bez DPH

K ceně bude připočtena daň z přidané hodnoty dle zákona č.235/2004 Sb. v platném znění.

Dle zák. č. 89/2012 Sb. je rozpočet stanoven s výhradou jeho neúplnosti.

Cena obsahuje

cenu dodaných dílů

demontáž vadných dílů a montáž dílů nových

nastavení, odzkoušení a seřízení zařízení v rozsahu výměny předání díla

ekologickou likvidací původních dílů

Platební podmínky

100% po dokončení a předání díla

Dodací lhůta

standardně do 20 pracovních dnů, v případě havarijních poruch neprodleně po obdržení dílů potřebných k opravě

Platnost nabídky

Tato nabídka má stanovenou platnost 4 týdny od předání nabídky objednateli.

Pro případné dotazy a upřesnění jsem Vám kdykoliv k dispozici.

S pozdravem Váš servisní partner:

