

SMLOUVA O DÍLO
č. j. KRPB-63668-4/ČJ-2022-0600VZ

Čl. I.
Smluvní strany:

Objednatel:

Česká republika – Krajské ředitelství policie Jihomoravského kraje

se sídlem: Kounicova 24, 611 32 Brno

zastoupená:

IČO:

DIČ:

bankovní spojení:

číslo účtu:

kontaktní osoba:

e-mail:

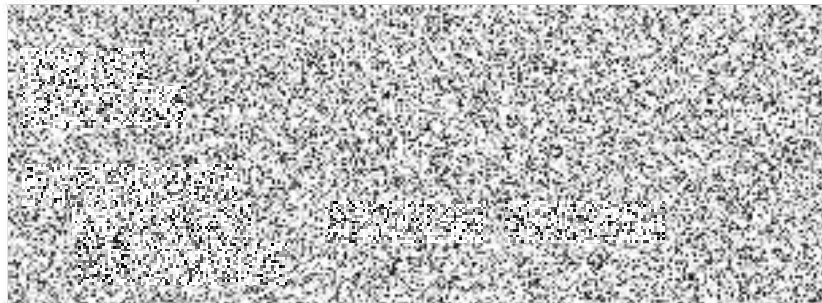

(dále jen „objednatel“) na straně jedné

Zhotovitel:

obchodní firma: **STK SLATINA, a.s.**

sídlo: Příkop 843/4, 602 00 Brno

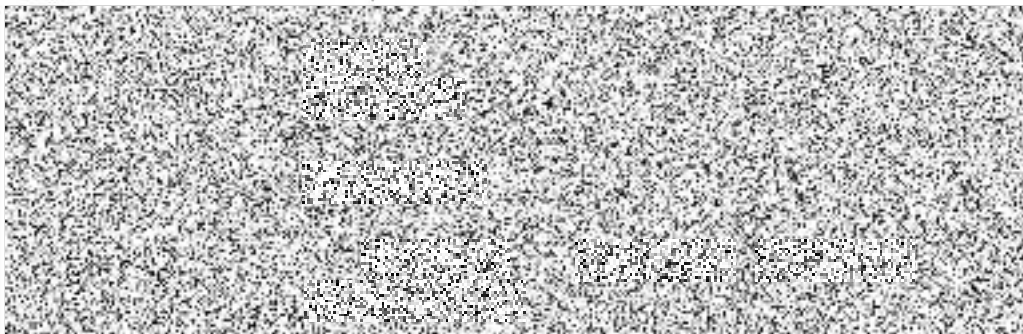

(dále jen „zhotovitel“) na straně druhé

uzavírají ve smyslu ustanovení § 2586 a násl. zák. č. 89/2012 Sb., občanského zákoníku, v platném znění (dále jen „Občanský zákoník“), tuto

smlouvu o dílo

ČI. II.

Předmět díla

1. Zhotovitel provede pro objednatele **technické kontroly (zejména) vozidel kategorie N2, N3, M2, M3 a dále při mimořádných situacích i vozidel kategorie N1, M1** provozovaných Krajským ředitelstvím policie Jihomoravského kraje tak, aby byla zajištěna jejich řádná funkčnost (dále jen „dílo“).
2. Za **mimořádnou situaci** se považuje stav, kdy vlivem nahodilé či nepředvídatelné události nebude možno v rámci Stanice technické kontroly Krajského ředitelství policie JmK, [redacted] provést technické kontroly vozidel kategorie N1, M1, tj. stav, kdy např. dojde k výpadku softwaru či nefunkčnosti některého z měřících zařízení nacházejících se na pracovišti technické kontroly.

ČI. III.

Cena za dílo

1. Cena za předmět díla je stanovena dohodou smluvních stran podle § 2 zák. č. 526/1990 Sb., o cenách, v platném znění, a dle cenové nabídky zhotovitele, uvedené v Příloze č. 1 této smlouvy.
2. Celková cena za provedení díla dle konkrétních dílčích objednávek nepřesáhne **bez DPH 99.900,-- Kč**.
Slovy: devadesátdevěttisícdevětsetkorunčeských.
DPH činí 21%.
3. Celková cena díla se sjednává jako nejvýše přípustná a nepřekročitelná a lze ji měnit pouze za podmínek stanovených v této smlouvě a při změně zákonné sazby DPH.

ČI. IV.



Dodací podmínky

1. Provádění úkonů, které jsou předmětem díla, bude realizováno formou dílčích plnění na základě konkrétních dílčích objednávek učiněných objednatelem. Konkrétní dílčí objednávky budou zhotoviteli činěny telefonicky, faxem, písemně či e-mailem. Dílčí objednávky budou předkládány pověřenými pracovníky Skupiny autoopravárenství [redacted]
1. **Místo plnění:** provozovna zhotovitele - [redacted]
2. **Doba plnění:** konkrétní termín bude uveden v dílčí objednávce.

ČI. V.

Platební podmínky, fakturace

1. Zhotovitel vystaví dodací list za každou provedenou technickou kontrolu vozidla kategorie N2, N3, M2, M3, a dále při mimořádných situacích i u vozidel kategorie N1, M1 s tím, že na konci daného kalendářního měsíce, nejpozději však do 5. pracovního dne měsíce následujícího, bude vystaven souhrnný daňový doklad.
2. Objednatel uhradí cenu za dílo do 21 dnů od obdržení daňového dokladu od zhotovitele za provedení díla, a to převodem na účet zhotovitele.
3. **Daňový doklad musí obsahovat především tyto údaje:**
 - číslo daňového dokladu a smlouvy o dílo,
 - název a sídlo zhotovitele a objednatele,
 - den vystavení a splatnosti daňového dokladu,

- přesný název předmětu smlouvy,
 - strukturu platby,
 - číslo účtu, na který má být placeno,
 - údaje o vozidle, na kterém byla provedena technická kontrola.
4. Daňový doklad bude zaslán objednateli na adresu:
Krajské ředitelství policie Jihomoravského kraje
Skupina autoopravárenství

nebo elektronicky na e-mailovou adresu  z e-mailu zhotovitele

5. Za datum uhrazení daňového dokladu se považuje den, kdy částka uvedená na daňovém dokladu byla odepsána z účtu objednatele na účet zhotovitele.
6. Jestliže je zhotovitel dle zveřejnění správcem daně v registru plátců ke dni uskutečnění zdanitelného plnění nespolehlivým plátcem DPH, je objednatel oprávněn provést zajišťovací úhradu DPH na účet příslušného finančního úřadu a uhradit zhotoviteli pouze základ daně, tento postup je považován za splnění závazku objednatele.



ČI. VI.

Práva z vadného plnění a záruka za jakost

1. Zhotovitel poskytne na provedené dílo záruku v délce **12 měsíců**. Záruční doba začíná běžet od předání díla zhotovitelem a převzetí díla objednatelem.
2. Práva z vadného plnění se řídí ustanovením §§ 2106-2112 zák. č. 89/2012 Sb., občanský zákoník, v platném znění.
3. V případě vadného plnění, které bude mít za následek způsobení škody, bude postupováno dle ustanovení § 2099 a následujících Občanského zákoníku.
4. Zhotovitel se zavazuje odstranit vady bezodkladně, nejpozději do 14 kalendářních dnů od dodání díla nebo ve lhůtě, která bude stanovena objednatelem, pokud by výše uvedená lhůta nebyla přiměřená. Zhotovitel odstraní vady bezúplatně v rozsahu reklamace a jakosti dle smlouvy o dílo, pokud se smluvní strany nedohodnou jinak.

ČI. VII.

Sankce

1. V případě nedodržení termínu zhotovení a předání řádně provedeného díla ze strany zhotovitele v souladu s touto smlouvou, zaplatí zhotovitel smluvní pokutu ve výši  a to za každý i započatý den prodlení.
2. V případě neuhrazení daňového dokladu objednatelem, má zhotovitel právo na úroky z prodlení ve výši  z neuhrazené ceny předmětu plnění včetně DPH za každý i započatý den prodlení.
3. Škody způsobené zhotovitelem při provádění díla na majetku objednatele či třetích osob v místě plnění díla, odstraní zhotovitel na své náklady.
4. Smluvní pokuty a úrok z prodlení jsou splatné ve lhůtě 30 dnů ode dne obdržení výzvy k zaplacení.

Čl. VIII.

Odstoupení od smlouvy

1. Od smlouvy lze odstoupit, pokud dojde k podstatnému porušení smluvních vztahů a pokud tento úmysl oznámí oprávněná strana druhé straně do 10 dnů od vzniku podstatného porušení povinností.
2. Za podstatné porušení se považuje, jestliže strana porušující smlouvu věděla nebo mohla vědět, že druhá strana při takovém porušení nebude mít zájem na takovém plnění smlouvy.
Za podstatné porušení smlouvy se považuje zejména:
 - a) prodlení zhotovitele s předáním díla řádně a včas a objednatel se přitom na tomto prodlení nijak nepodílel.
 - b) objednatel nesplní své finanční závazky vůči zhotoviteli a nebude schopen poskytnout takové záruky, že je splní v náhradním termínu.
 - c) zhotovitel může také odstoupit od smlouvy, jestliže objednatel neposkytne nutné protiplnění a tím způsobí zhotovitelovu neschopnost provést určitý úkon. Odstoupení je však přípustné teprve tehdy, když zhotovitel dohodl s objednatelem písemně novou přiměřenou lhůtu ke splnění závazku a ta marně uplynula.
 - d) nesplnění kvalitativních a kvantitativních požadavků objednatele.
 - e) zhotovitel se stane nespolehlivým plátcem DPH dle zákona č. 235/2004 Sb., o dani z přidané hodnoty, ve znění pozdějších předpisů.

Čl. IX.

Závěrečná ustanovení

1. Smlouva nabývá platnosti dnem podpisu smluvními stranami a účinnosti dnem uveřejnění v registru smluv.
2. Smlouva je uzavřena na dobu určitou do doby, kdy celková cena předmětu plnění dosáhne částky 99.900,-- bez DPH, nejpozději však do 31. 5. 2023.
3. Veškeré změny této smlouvy lze provádět pouze formou písemného dodatku potvrzeného oběma smluvními stranami.
4. **K zániku smlouvy může dojít:**
 - a. dohodou smluvních stran,
 - b. odstoupením jednou ze smluvních stran.
 - c. uplynutím doby, na kterou byla uzavřena,
 - d. výpovědí jednou ze smluvních stran bez udání důvodu. Výpovědní lhůta činí 1 měsíc a začíná plynout 1. den měsíce následujícího po jejím doručení druhé smluvní straně,
5. Pokud není v této smlouvě stanoveno jinak, řídí se právní vztahy z ní vyplývající právním řádem České republiky, zejména Občanským zákoníkem.
6. Tato smlouva je sepsána ve dvou vyhotoveních, z nichž každé má platnost originálu. Objednatel i zhotovitel obdrží po jednom vyhotovení smlouvy.
7. Každá ze smluvních stran prohlašuje, že tuto smlouvu uzavírá svobodně a vážně, že považuje obsah smlouvy za určitý a srozumitelný a že jsou jí známy veškeré skutečnosti, jež jsou pro uzavření smlouvy rozhodující.
8. Strany vyslovují souhlas se zveřejněním (případně jiným zpřístupněním) této smlouvy, jakož i dalších skutečností souvisejících se smluvním vztahem založeným touto smlouvou, a to jak v režimu zák. č. 106/1999 Sb., o svobodném přístupu k informacím, tak případně podle jiných předpisů.

9. Tato smlouva podléhá uveřejnění dle zák. č. 340/2015 Sb., o zvláštních podmínkách účinnosti některých smluv, uveřejňování těchto smluv a o registru smluv (zákon o registru smluv). K uveřejnění v registru smluv zašle smlouvu objednatel. Strany prohlašují, že smlouva neobsahuje žádné skutečnosti, které by nebylo možno poskytnout jako informace podle zák. č. 106/1999 Sb., případně jiných předpisů, zejména důvěrné údaje, utajované informace nebo obchodní tajemství, a v důsledku toho by se neuveřejňovaly podle zákona o registru smluv.
10. Tato smlouva o dílo obsahuje celkem 5 (slovy: pět) strany textu a 1 přílohu o 1 (slovy: jedné) straně textu.

V Brně dne 4.4.2022

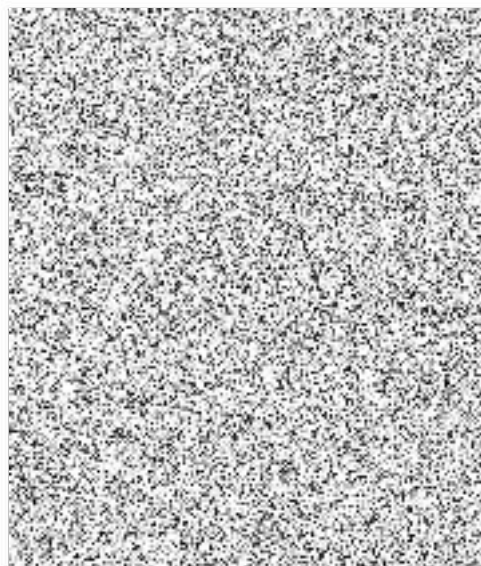
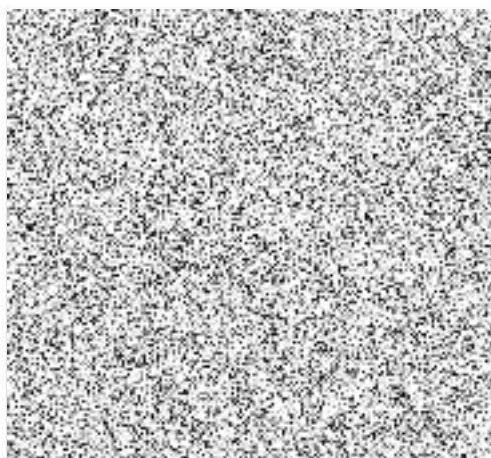

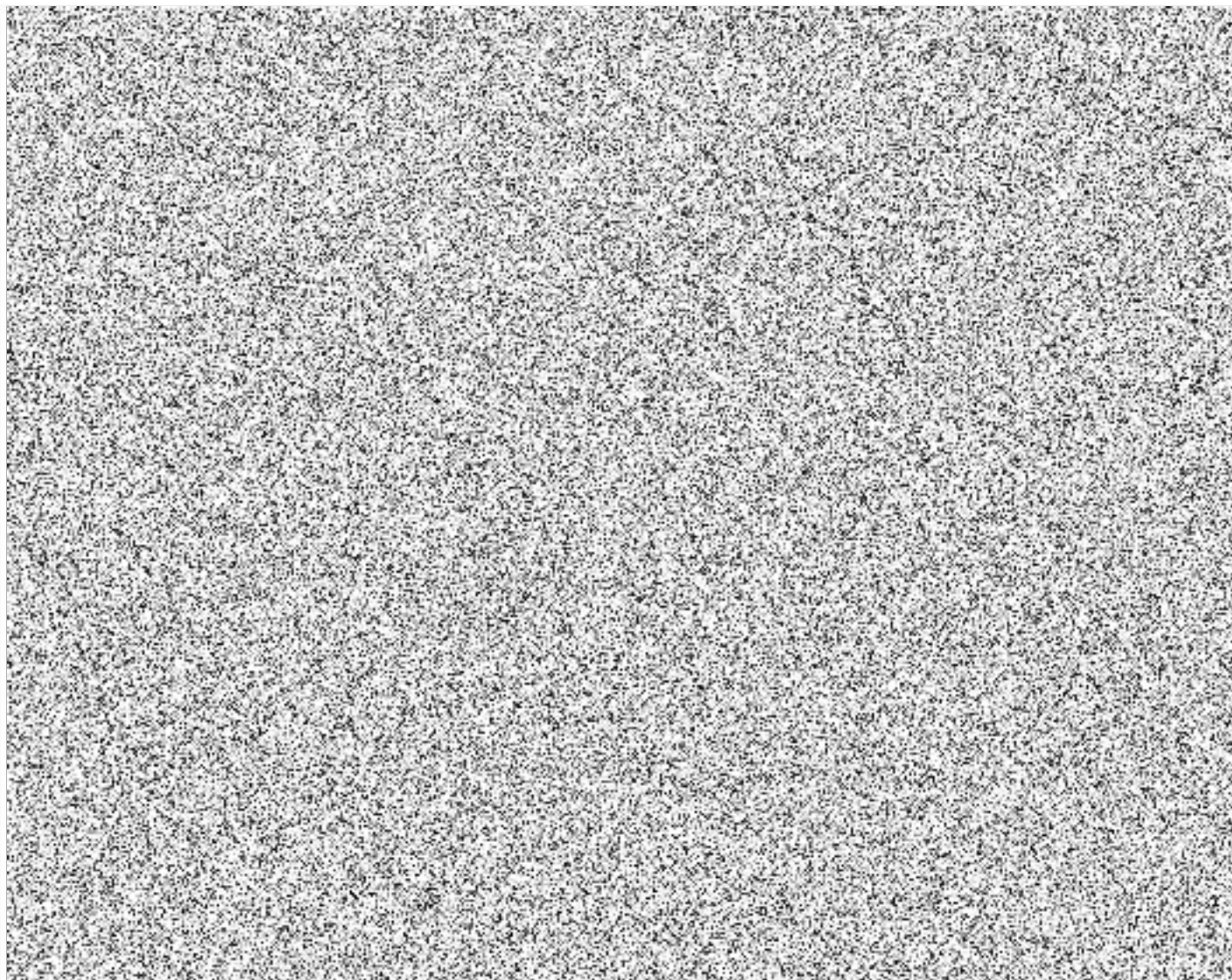
KRYCÍ LIST

Nabídková cena musí být uvedena včetně dopravy do místa plnění.

Záruční lhůta požadovaná zadavatelem:	Uchazečem nabídnutá délka záruční lhůty:
minimálně 24 měsíců	

Prohlášení uchazeče:

Uchazeč prohlašuje tímto, že akceptuje všechny podmínky veřejné zakázky, je vázán celým obsahem nabídky a souhlasí s obchodními podmínkami pro návrh smlouvy.

24.3.2022

datum

