

Č.j: KRPA-83830-8/ČJ-2022-0000VZ-R
PCR00ETRpo80284075

počet listů: 5
přílohy: 5/5

Prováděcí smlouva č.j: KRPA-83830/ČJ-2022-0000VZ-R

k „Rámcové dohodě na dodávky kovového nábytku 2022 – 2023“ (dále jen „Rámcová dohoda“ či „RD“) ze dne 27. 01. 2022 s č.j.: MV-115654-22/VZ-2021

Níže uvedeného dne, měsíce a roku smluvní strany

Česká republika – Krajské ředitelství policie hlavního města Prahy

se sídlem: Praha 4 (Nusle), Kongresová 2, PSČ 140 00
IČO: 751 51 472
DIČ: CZ 75151472
za něhož jedná: náměstkem ředitele Krajského ředitelství policie hlavního města Prahy pro ekonomiku
plk. Ing. Pavel Dombrovský

bankovní spojení:

číslo účtu:

email:

ID:

(dále jen „Objednatel“)



na straně jedné

Název dodavatele: **IN SPACE s.r.o.**
se sídlem: Hůlkova 1109/20, Praha 9 – Kbely, 197 00
IČO: 05529581
DIČ: CZ05529581
zapsaná: v obchodním rejstříku vedeném Městským soudem v Praze oddíl C, vložka 265200

za něhož jedná.

e-mail:

bankovní spojení:

č. účtu:

ID:

(dále jen „Dodavatel“)



na straně druhé

(Objednatel a Dodavatel jednotlivě jako „Smluvní strana“ a společně jako „Smluvní strany“)

uzavřely tuto Prováděcí smlouvu (dále jen „Prováděcí smlouva“) k RD dle zákona č. 134/2016 Sb., o zadávání veřejných zakázek, v platném znění (dále jen „ZZVZ“) a v souladu s ustanovením § 1746 odst. 2 zákona č. 89/2012 Sb., občanský zákoník, ve znění pozdějších předpisů.

Smluvní strany, vědomy si svých závazků v této Prováděcí smlouvě obsažených a v úmyslu být touto Prováděcí smlouvou vázány, se dohodly na následujícím znění Prováděcí smlouvy.



1. Předmět Prováděcí smlouvy

- 1.1 Předmětem této Prováděcí smlouvy je závazek na straně Dodavatele odevzdat Objednateli předmět koupě s veškerým příslušenstvím (doprava, vykládka, montáž, instalace a likvidace obalového materiálu) a umožnit Objednateli nabytí vlastnického práva k předmětu koupě a závazek na straně Objednatele tento předmět koupě s veškerým příslušenstvím převzít a zaplatit za něj Dodavateli kupní cenu.
- 1.2 Dodavatel se touto Prováděcí smlouvou, v souladu s Rámcovou dohodou, zavazuje dodat Objednateli plnění a jeho množství specifikované v Příloze č. 1 této Prováděcí smlouvy.

2. Kupní cena

- 2.1 Objednatel se zavazuje zaplatit Dodavateli cenu poskytnutého plnění, a to v rozsahu a způsobem stanoveným dále v této Prováděcí smlouvě.
- 2.2 Kupní cena za předmět koupě vychází z jednotkových cen jednotlivých položek, které jsou součástí Přílohy č. 1 této Prováděcí smlouvy a byly Dodavatelem uvedeny v nabídce v Rámcové dohodě (Příloha č. 3 RD), a je počítána násobkem počtu kusů každé položky cenou této položky a následným součtem všech těchto násobků.
- 2.3
- Celková cena v Kč bez DPH činí 282 070,00 Kč,
- Hodnota DPH v Kč činí 59 234,70 Kč,
- Celková cena v Kč včetně DPH činí 341 304,70 Kč
- 2.4 Ostatní podmínky vztahující se k platbě ceny za plnění poskytnuté Dodavatelem dle této Prováděcí smlouvy, jakož i lhůta splatnosti, jsou uvedeny v Rámcové dohodě.

3. Místo a čas plnění

- 3.1 Smluvní strany se dohodly, že Dodavatel je povinen dodat plnění dle této Prováděcí smlouvy Objednateli nejpozději do 42 kalendářních dnů od dne zveřejnění prováděcí smlouvy v registru smluv.
- 3.2 Místem dodání plnění Dodavatele, dle této Prováděcí smlouvy, je: 

- 3.3 Společně s předmětem koupě se dodavatel zavazuje předat Objednateli doklady nutné k převzetí a užívání věci a k uplatnění případných vad z titulu záruky za jakost.

4. Vlastnické právo a přechod nebezpečí škody

- 4.1 Vlastnické právo z Dodavatele na Objednatele přechází podpisem dodacího listu Objednatelem ve smyslu Čl. 11 Rámcové dohody.
- 4.2 K přechodu nebezpečí škody na předmětu plnění dojde okamžikem jeho převzetí ze strany Objednatele a to podpisem dodacího listu Objednatelem.
- 4.3 K předání a převzetí předmětu plnění jsou určeny níže uvedené kontaktní osoby:



popř. osoby jimi pověřené.

5. Záruka

- 5.1. Dodavatel prohlašuje, že zaručuje dohodnuté vlastnosti specifikované v rámcové dohodě č.j. MV-115654-22/VZ-2021 a to po dobu minimálně 36 měsíců.

6. Doba trvání a ukončení Prováděcí smlouvy

- 6.1 Tato Prováděcí smlouva nabývá platnosti dnem jejího podpisu oběma Smluvními stranami a účinnosti dnem jejího zveřejnění v souladu se zákonem č. 340/2015 Sb., o zvláštních podmínkách účinnosti některých smluv, uveřejňování těchto smluv a o registru smluv (zákon o registru smluv), v Registru smluv, ve znění pozdějších předpisů.
- 6.2 Tato Prováděcí smlouva může být ukončena výhradně následujícími způsoby:
- a) písemnou dohodou Smluvních stran;
 - b) odstoupením Objednatele od této Prováděcí smlouvy dle odst. 5.3 tohoto článku Prováděcí smlouvy;
 - c) odstoupením Dodavatele od této Prováděcí smlouvy dle odst. 5.4 tohoto článku Prováděcí smlouvy.
- 6.3 **Objednatel** může od této Prováděcí smlouvy okamžitě odstoupit, pokud:
- a) Dodavatel je v prodlení s poskytnutím plnění dle této Prováděcí smlouvy po dobu delší než čtrnáct (14) kalendářních dnů;
 - b) Dodavatel je déle než patnáct (15) dnů v prodlení s odstraněním vad plnění dle této Prováděcí smlouvy;
 - c) Kvalita či jakost plnění dodaného dle této Prováděcí smlouvy vykáže nižší než smluvenou kvalitu či jakost;
 - d) Dodavatel poruší svou povinnost dle této Prováděcí smlouvy a nezjedná nápravu ani v dodatečně lhůtě stanovenou mu Objednatelem, která nesmí být kratší deseti (10) dnů;
 - e) Dodavatel je v likvidaci nebo vůči jeho majetku probíhá insolvenční řízení, v němž bylo vydáno rozhodnutí o úpadku, nebo byl insolvenční návrh zamítnut proto, že majetek nepostačuje k úhradě nákladů insolvenčního řízení, nebo byl konkurs zrušen proto, že majetek byl zcela nepostačující, nebo byla zavedena nucená správa podle zvláštních právních předpisů;

- f) Dodavatel není schopen poskytovat plnění dle této Prováděcí smlouvy, a to ode dne, kdy Dodavatel písemně prohlásí, že není schopen plnění poskytovat;

6.4 **Dodavatel** může od této Prováděcí smlouvy okamžitě odstoupit v případě:

- a) prodlení Objednatele s úhradou ceny plnění dle této Prováděcí smlouvy nebo její části po dobu delší než třicet (30) dnů;

6.5 Odstoupením od Prováděcí smlouvy nejsou dotčena ustanovení týkající se smluvních pokut, ochrany informací, náhrady škody a ustanovení týkajících se takových práv a povinností, z jejichž povahy vyplývá, že trvají i po odstoupení.

6.6 Jakýkoliv úkon, vedoucí k ukončení této Prováděcí smlouvy, musí být učiněn v písemné formě a je účinný okamžikem jeho doručení Dodavateli. Zákonné důvody pro ukončení této Prováděcí smlouvy nejsou shora uvedeným dotčeny.

6.7 Výpověď a odstoupení od této Prováděcí smlouvy ze strany Objednatele nesmí být spojeno s uložením jakékoliv sankce k tíži Objednatele nebo centrálního zadavatele.

7. Závěrečná ustanovení

7.1 Veškerá ujednání této Prováděcí smlouvy navazují na Rámcovou dohodu a Rámcovou dohodou se řídí, tj. práva, povinnosti či skutečnosti neupravené v této Prováděcí smlouvě se řídí ustanoveními Rámcové dohody. V případě rozporu mezi ujednáním v Prováděcí smlouvě a Rámcové dohodě má přednost ujednání v Rámcové dohodě.

7.2 Jestliže se ukáže jakékoliv ustanovení této Prováděcí smlouvy jako neplatné, nevymahatelné nebo neúčinné, nedotýká se tato neplatnost, nevymahatelnost nebo neúčinnost ostatních ustanovení této Prováděcí smlouvy. Smluvní strany se zavazují nahradit do 30 pracovních dnů od doručení výzvy jedné Smluvní strany druhé Smluvní straně neplatné, neúčinné nebo nevymahatelné ustanovení ustanovením platným, účinným a vymahatelným se stejným nebo obdobným obchodním a právním smyslem, případně uzavřít smlouvu novou. Smluvní strany se zavazují poskytnout si navzájem součinnost nezbytnou k řádnému splnění jejich povinností dle této Prováděcí smlouvy.

7.3 Změny a doplňky této Prováděcí smlouvy lze činit pouze písemně, číslovanými dodatky, podepsanými oběma smluvními stranami.

7.4 Tato Prováděcí smlouva je vyhotovena pouze elektronicky.

7.5 V souladu se zákonem č. 340/2015 Sb., o zvláštních podmínkách účinnosti některých smluv, uveřejňování těchto smluv a o registru smluv (zákon o registru smluv) zajistí Objednatel uveřejnění celého textu Prováděcí smlouvy, vyjma osobních údajů, a metadat Prováděcí smlouvy v Registru smluv, včetně případných oprav uveřejnění s tím, že nezajistí-li Objednatel uveřejnění Prováděcí smlouvy nebo metadat Prováděcí smlouvy v Registru smluv do 30 dnů od uzavření Prováděcí smlouvy, pak je oprávněn zajistit jejich uveřejnění Dodavatel ve lhůtě tří měsíců od uzavření Prováděcí smlouvy.

7.6 Obě smluvní strany shodně prohlašují, že si tuto Prováděcí smlouvu před jejím podpisem přečetly, že byla uzavřena po vzájemném projednání podle jejich pravé a svobodné vůle, vážně a srozumitelně, nikoli v tísní a za nápadně nevýhodných podmínek.

7.7 Nedílnou součástí prováděcí smlouvy jsou tyto přílohy:

Příloha č. 1 – Technická specifikace a další podmínky

Příloha č. 2 - Formulář nabídky

Příloha č. 3a – Návrh - regál základní ATYP 5 polic

Příloha č. 3b - Rozmístění - místnost 02.4 + 02.13 regály

Příloha č. 3c - Rozmístění místnost 02.5 regály

Dále pak dokumenty vytvořené dodavatelem pro plnění této konkrétní dodávky a
odsouhlasené objednavatelem

Technická specifikace regálů

Příloha č.1 místnosti 2_02.4 + 02.13

Příloha č.2 místnost 2_02.05

V Praze dne

V Praze dne

Za objednatele:

Za dodavatele:

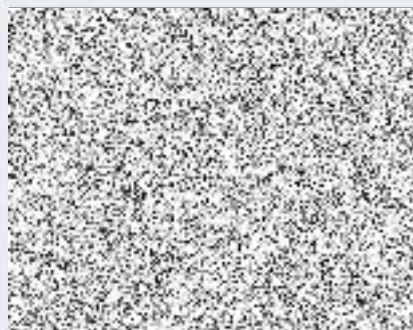
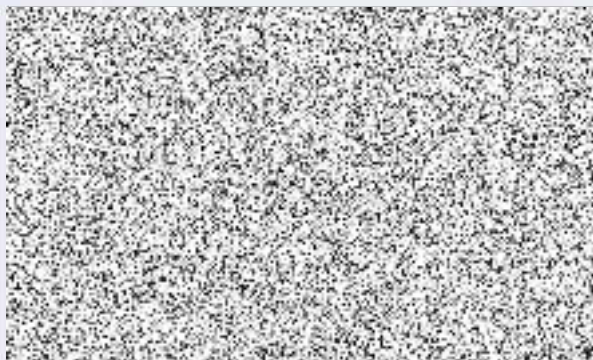



Pomáhat a chránit

Krajské ředitelství policie hlavního města Prahy
Odbor veřejných zakázek



Příloha č. 1 k KRPA-83830-8/ČJ-2022-0000VZ-R

1. Technická specifikace a další podmínky k veřejné zakázce na uzavření prováděcí smlouvy na nákup regálů kovových dle rámcové dohody na „Dodávky kovového nábytku 2022 – 2023“ vedené pod č. MV-115654-22/VZ-2021.

a. Technická specifikace

Položka RS	Regál ATYP - 5 polic
21	<p>REGÁL POLICOVÝ – ZÁKLADNÍ 1000 x 400 x 2000 mm (š/h/v) ATYP!</p> <ul style="list-style-type: none">• základní kovový bez šroubový regál se 2 bočnicemi a 5 policemi zajištěné pojistkou• bočnice musí umožnit napojení do řady - oboustranné uchycení polic• rám bez zavětrovacího kříže z důvodu oboustranného použití regálu• 6ks polic s nosností min. 250 Kg na polici• výšková přestavitelnost polic po min. 33 mm• horní plastové krytky, spodní kovové patky s otvory pro přišroubování do podlahy• povrchová úprava POZINK• štítek pro označení regálu• rychlá a jednoduchá stavebnicová montáž zásuvným systémem (bez použití šroubů)• typ regálu musí umožnit dodatečné doplnění příslušenství (šatní tyč a police na PNEU)
22	<p>REGÁL POLICOVÝ – PŘÍDAVNÝ 1000 x 400 x 2000 mm (š/h/v) ATYP!</p> <ul style="list-style-type: none">• přídatný kovový bez šroubový regál se 2 bočnicemi a 5 policemi zajištěné pojistkou• bočnice musí umožnit napojení do řady - oboustranné uchycení polic• rám bez zavětrovacího kříže z důvodu oboustranného použití regálu• 6ks polic s nosností min. 250 Kg na polici• výšková přestavitelnost polic po min. 33 mm

- | | |
|--|--|
| | <ul style="list-style-type: none">• horní plastové krytky, spodní kovové patky s otvory pro přišroubování do podlahy• povrchová úprava POZINK• štítek pro označení regálu• rychlá a jednoduchá stavebnicová montáž zásuvným systémem (bez použití šroubů)• typ regálu musí umožnit dodatečné doplnění příslušenství - šatní tyč a police na PNEU |
|--|--|

b. Další podmínky dodání

- i. Odběratel požaduje instalaci a montáž dle čl. 8.1 rámcové dohody na pracovišti [redacted] ve sklepních prostorech objektu na adrese [redacted]
- ii. Instalace a montáž bude provedena dle přiloženého grafického návrhu firmy [redacted] která byla v souladu s čl. 5.6 rámcové dohody vyzvána k prohlídce místa plnění.
- iii. Ostatní podmínky dle rámcové smlouvy.

Formulář nabídky

Dodavatel:

Název	IN SPACE s.r.o.
IČ	05529581
Sídlo	Hůlkova 1109/20, Praha 9 Kbely

Celková nabídková cena	Bez DPH	5 DPH
	282 070,00 Kč	341 304,70 Kč

Položka	Materiál	Výrobce	Označení	Množství (kusy)	Cena bez DPH		Sazba DPH		Cena s DPH	
					Jednotková	Za položku	%	Kč	Jednotková	Za položku
21	Regál policový - základní, (š/h/v) 100x40x200 cm, 5 polic, nosnost police 250 kg	METAL SISTEM, Itálie	ISP201040/5/250	23	2 450,00 Kč	56 350,00 Kč	21%		2 964,50 Kč	68 183,50 Kč
22	Regál policový - přídatný, (š/h/v) 100x40x200 cm, 5 polic, nosnost police 250 kg	METAL SISTEM, Itálie	ISP201040/5/250	114	1 980,00 Kč	225 720,00 Kč	21%		2 395,80 Kč	273 121,20 Kč

400 mm

2000 mm

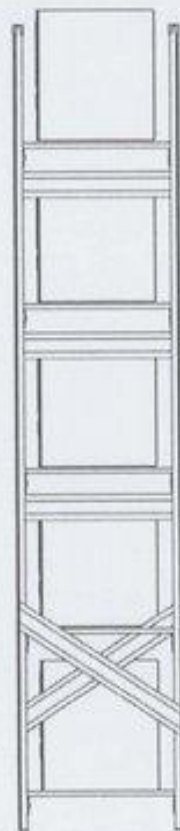
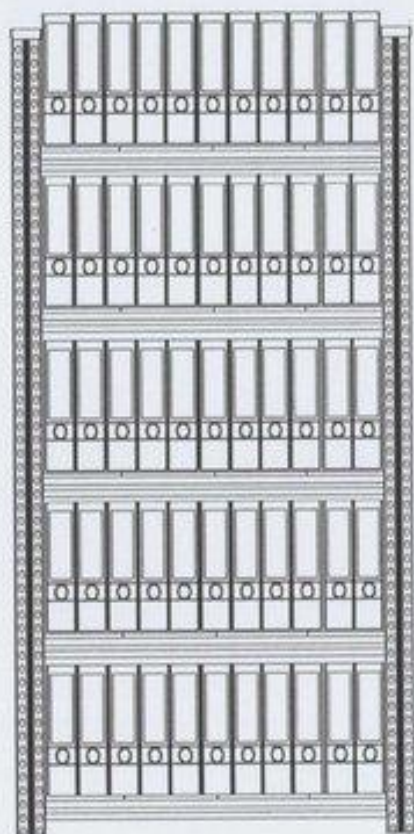

atyp
5ks políc



1000 mm

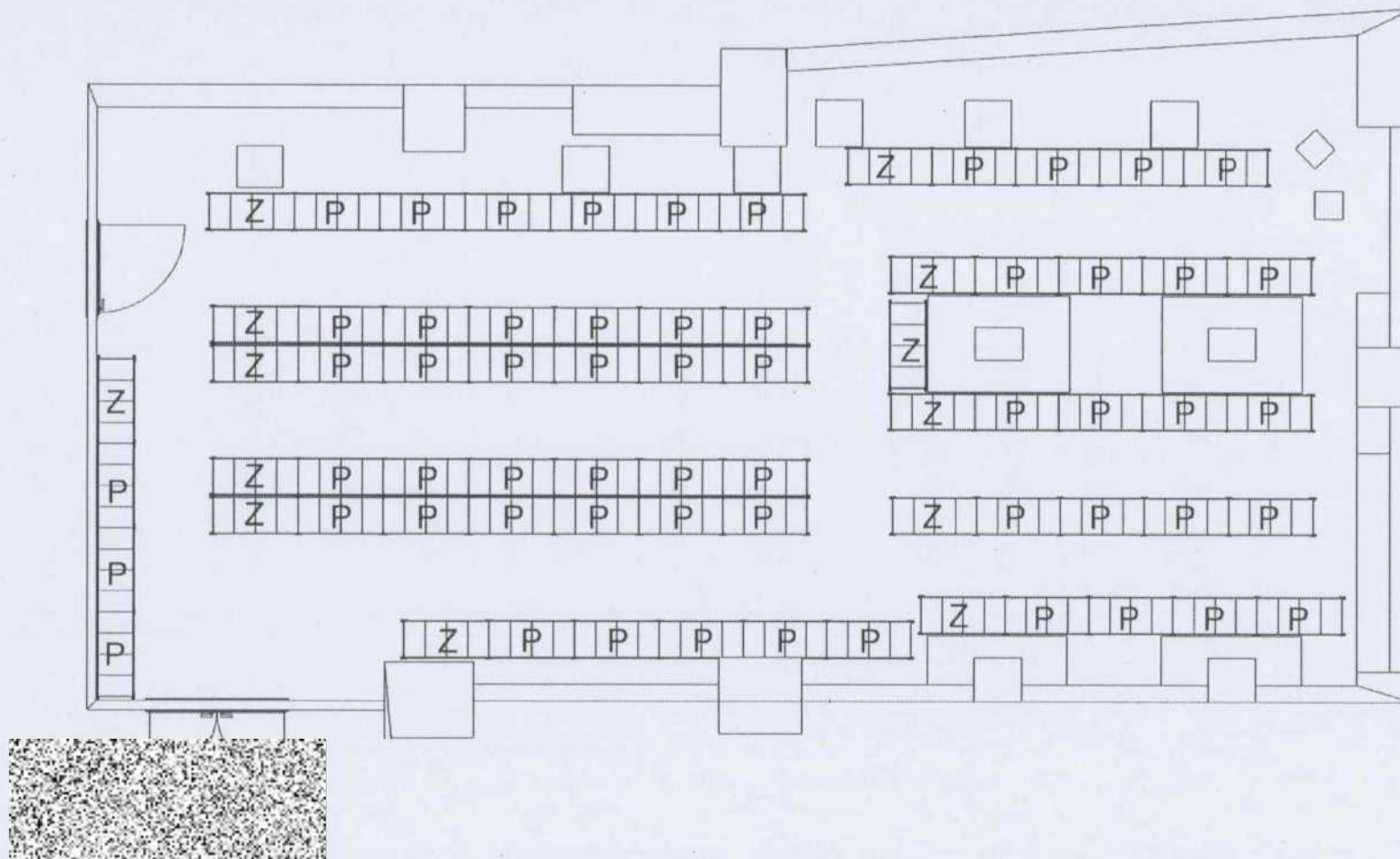

místnost 02.4 + 02.13
 regál základní Z = 13ks
 regál přídatný P = 58ks

místnost 02.5
regál základní Z = 10ks
regál přídatný P = 56ks

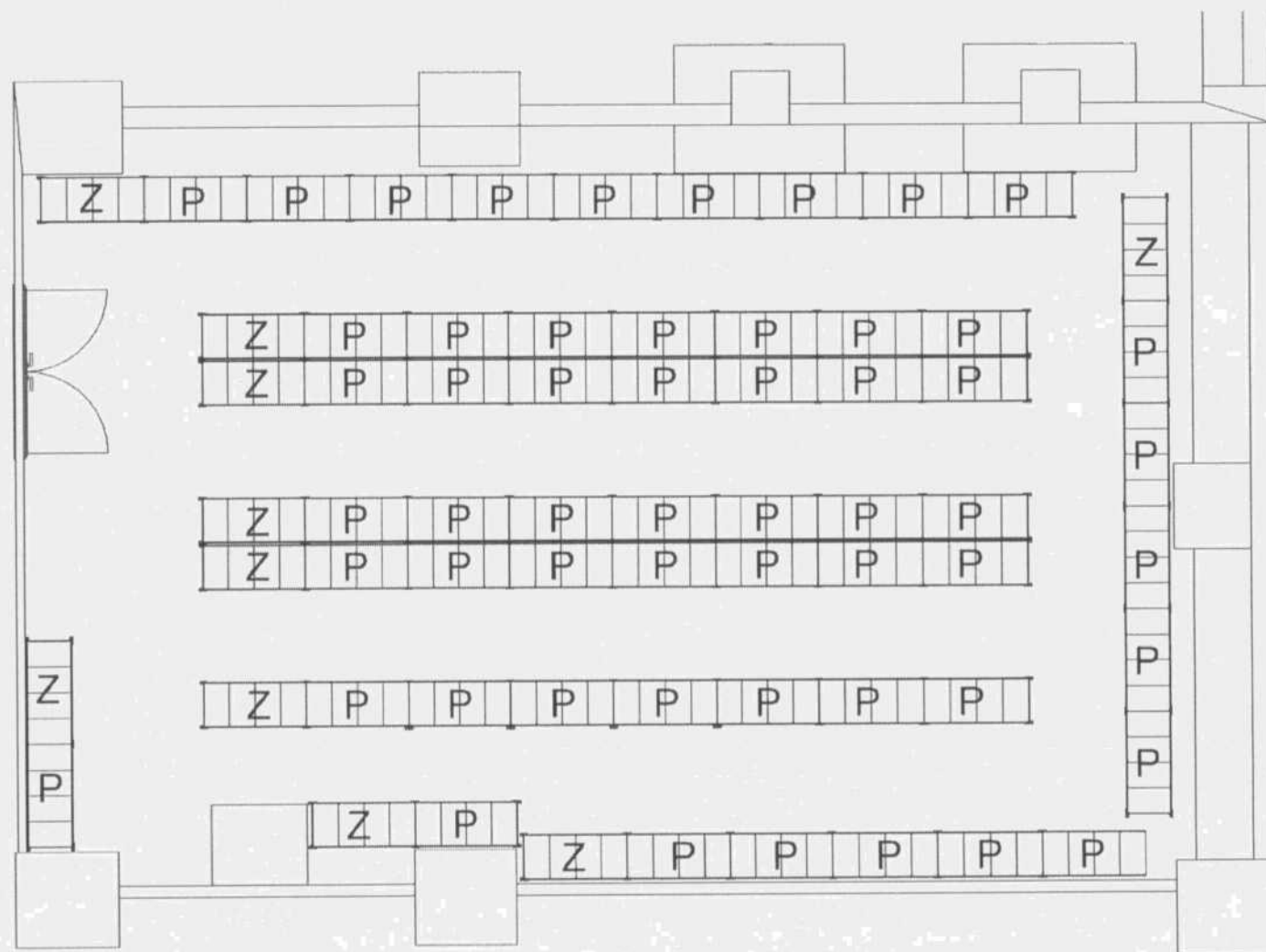

Technická specifikace plnění VZ: „Dodání kovového nábytku dle rámcové dohody MV-115654-22/VZ-2021, evidované pod č.j. KRPA-83830/ČJ-2022-0000VZ-R (N006/22/V00005872), kterou vyhlásilo podle §§ 6, 135 zákona dne 15. 03. 2022 Krajské ředitelství policie hl. m. Prahy pod č.j. KRPA-83830-2/ČJ-2022-0000VZ-R

Zadání:

Položka	Materiál	Množství (kusy)
21	Regál policový - základní, (š/h/v) 100x40x200 cm, 5 polic, nosnost police 250 kg	23
22	Regál policový - přídatný, (š/h/v) 100x40x200 cm, 5 polic, nosnost police 250 kg	114

Specifikace plnění:

Policové regály SUPER, výrobce METAL SISTEM, Itálie

Regálový stavebnicový systém určený pro ukládání nepaletovaného zboží volně loženého, v archívních krabicích, šanonech, přepravkách a pod. Rámy i police jsou žárově zinkované metodou SENDZIMIR. Přestavitelnost polic po 33 mm.

Základními dvěma prvky regálu jsou rám a police podlaží. Rám je bezšroubový a sestává ze sloupků, diagonál, horizontál, patek a spojovacího materiálu. Perforace sloupku umožňuje bezšroubovou přestavitelnost polic. Bohatá nabídka příslušenství a doplňků ke standardnímu provedení výrazně rozšiřuje možnosti aplikací podle charakteru a typu ukládaného zboží, zvyšuje komfort obsluhy a úroveň ochrany uložených prvků skladového sortimentu. Regálové systémy, které jsou předmětem nabídky, jsou certifikovány. Odpovídají požadavkům obecně platných norem a nařízení, jsou vyráběny v systému řízení podle požadavků norem ISO 9000–2000 a splňují požadavky na jmenovité údaje nosnosti. Všechny regálové konstrukce splňují koeficient bezpečnosti 2,2 – to znamená, že při mezním namáhání unesou regály a jejich komponenty 2,2 násobek jmenovitého plošného zatížení. (Certifikátem TÜV).

Vzorové provedení, nemusí přesně odpovídat:

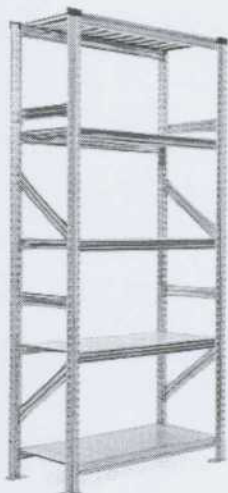

Přesné provedení regálových sestav je vyobrazeno na přílohách, které jsou součástí této specifikace Přílohy 1-2.

Příklad sestavy a bočních zavětrovacích prvků

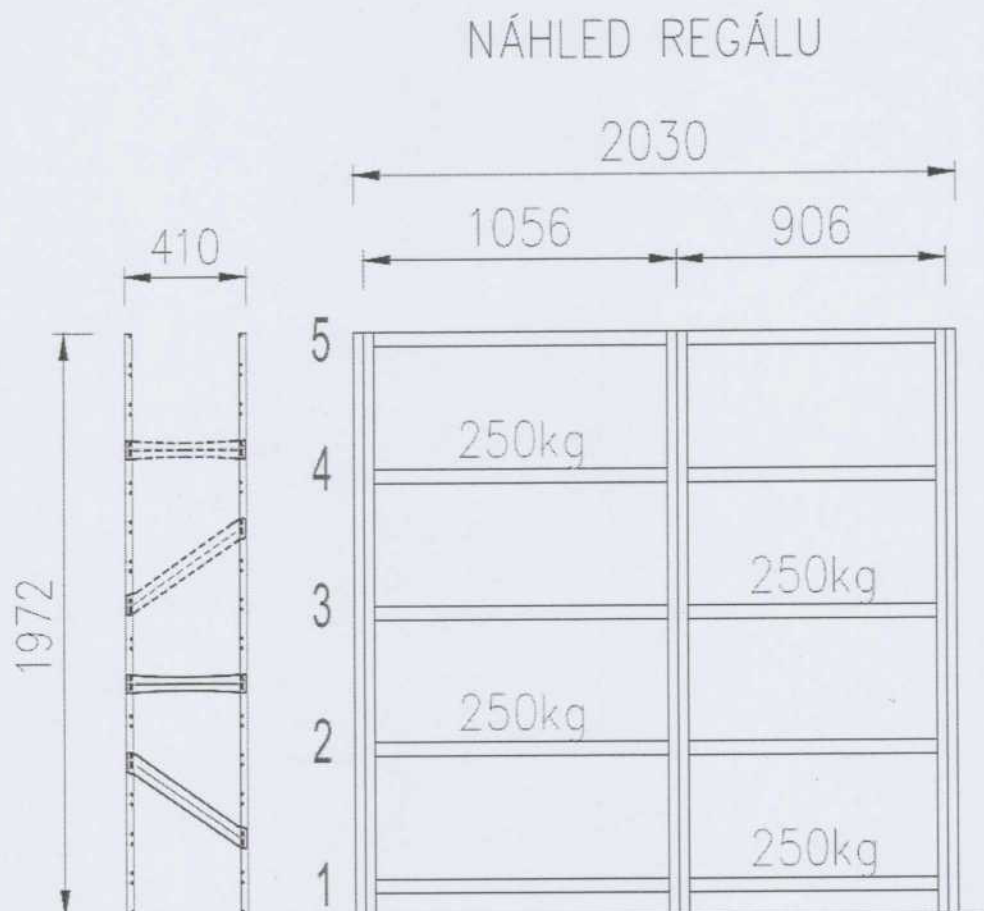

Nabídka vychází z těchto předpokladů:

- betonová podlaha musí mít dostatečnou nosnost
- bude vzato do úvahy zatížení patkami regálů tlakovou, resp. tahovou silou

Děkuji za spolupráci a jsem s pozdravem



IN SPACE s.r.o.
Hůlkova 1106/20
190 00 Praha 9
IČO: 05529581

místnost 02.5

