



Smlouva o zřízení služebnosti
č. 37029/VB1/FTTS-000/2022
č. 2022000226 – (114-6/58/22/VB)

Smluvní strany:

Statutární město České Budějovice

zastoupeno: JUDr. Luďkou Starkovou, vedoucí majetkového odboru Magistrátu města České Budějovice, na základě plné moci ze dne 25.4.2014, č.j. KP-PO/169/2014/EPM/63

se sídlem: nám. Přemysla Otakara II. 1/1, 37092 České Budějovice
IČO: 00244732
DIČ: CZ00244732

bankovní spojení: Česká spořitelna, a.s.
číslo účtu: 4209282/0800
plátce DPH
povinný subjekt pro registr smluv

(dále jen „**povinný**“)

a

T-Mobile Czech Republic a.s.

se sídlem: Praha 4, Tomičkova 2144/1, 148 00

zastoupená: [redacted] na základě pověření

IČ: 6494 9681
DIČ: CZ6494 9681
zápis v OR: Městský soud v Praze, oddíl B., vložka 3787

bankovní spojení: [redacted]
číslo účtu: [redacted]
plátce DPH

(dále jen „**oprávněný**“)

(oprávněný a povinný dále společně také „**smluvní strany**“ nebo jednotlivě „**smluvní strana**“)

uzavírají v souladu s ustanovením § 1746 odst. 2 a § 1257 násl. zákona č. 89/2012 Sb., občanský zákoník, ve znění pozdějších předpisů (dále jen „**občanský zákoník**“), jakož i ustanovením § 104 zákona č. 127/2005 Sb., o elektronických komunikacích, ve znění pozdějších předpisů (dále jen „**ZEK**“) tuto

smlouvu o zřízení služebnosti

(dále jen „**Smlouva**“)

Smluvní strany, vědomy si svých závazků v této Smlouvě obsažených a s úmyslem být touto Smlouvou vázány, dohodly se na následujícím znění Smlouvy:

T-Mobile Czech Republic a.s.
Tomičkov
148 00 P
IČ 649 40 681, DIČ CZ64949681



ČI. I

Úvodní ustanovení

- 1.1 Povinný prohlašuje, že je právnickou osobou řádně založenou a existující podle českého právního řádu, splňuje veškeré podmínky a požadavky v této Smlouvě stanovené a je oprávněn tuto Smlouvu uzavřít a řádně plnit závazky v ní obsažené.
- 1.2 Oprávněný prohlašuje, že je právnickou osobou řádně založenou a existující podle českého právního řádu, splňuje veškeré podmínky a požadavky v této Smlouvě stanovené a je oprávněn tuto Smlouvu uzavřít a řádně plnit závazky v ní obsažené.
- 1.3 Každá ze smluvních stran prohlašuje, že není v úpadku ani v likvidaci, nebylo vůči ní zahájeno insolvenční řízení.
- 1.4 Povinný je výlučným vlastníkem následujících nemovitostí:
 - 1.4.1 pozemků parc. č. **2702/1** (jiná plocha), parc. č. **2949/1** (zeleň), parc. č. **2957** (ostatní komunikace), parc. č. **2974/1** (ostatní komunikace), parc. č. **3097/1** (jiná plocha), parc. č. **3246/1** (ostatní komunikace), parc. č. **3259/17** (ostatní komunikace) a parc. č. **3487/1** (ostatní komunikace), zapsaných na LV č.1;jež se nachází v obci České Budějovice, katastrálním území **České Budějovice 3**, a jež jsou zapsány v katastru nemovitostí vedeném Katastrálním úřadem pro Jihočeský kraj, Katastrální pracoviště České Budějovice (dále jen „**Dotčené pozemky**“).
- 1.5 Oprávněný je oprávněn podle příslušných ustanovení ZEK zřizovat a provozovat nadzemní a podzemní vedení komunikační sítě. Oprávněný vybudoval na části Dotčených pozemcích telekomunikační síť, která je stavbou pod označením „**ČB, Pekárenská, Budivojova – optický kabel T-Mobile, č. 1813**“ (dále jen „**Stavba**“).

ČI. II

Účel Smlouvy

- 2.1 Účelem této Smlouvy je dohoda smluvních stran na podmínkách umístění a provozu Stavby na Dotčených pozemcích v souladu s ustanovením § 104 ZEK a v rozsahu sjednaném v této Smlouvě.
- 2.2 Věcné břemeno se zřizuje na dobu neurčitou.

ČI. III

Předmět Smlouvy

- 3.1 Povinný zřizuje ve prospěch oprávněného na základě geometrického plánu č. 5812-391/2021, který tvoří Přílohu č. 1 této Smlouvy, vyhotoveného GK GEO2007, s.r.o., Vrchní 1, 69163 Velké Němčice (dále jen „**Geometrický plán**“) služebnost dle ustanovení § 104 ZEK spočívající ve:
 - 3.1.1 strpění zřízení, umístění, provozování, údržby, opravy, modernizace a rozvoje Stavby včetně veškerých obslužných zařízení nutných k provozu Stavby (dále jen „**Zařízení**“) na části Dotčených pozemků, a to v rozsahu specifikovaném Geometrickým plánem;

- 3.1.2 strpění vstupu a vjezdu motorovými vozidly oprávněného, jeho zaměstnanců, osob jím pověřených nebo jeho dodavatelů na Dotčené pozemky za účelem běžného provozu, kontroly, provádění údržby, oprav, modernizace a rozvoje Stavby včetně Zařízení;
- 3.1.3 zdržení se činností bránících běžnému provozu Stavby včetně Zařízení nebo činností, které by vedly nebo mohly vést k poškození Stavby včetně Zařízení.

(dále jen „služebnost“).

- 3.2 Oprávněný právo odpovídající služebnosti sítě přijímá a povinný je povinen toto právo strpět.
- 3.3 Oprávněný se zavazuje poskytnout povinnému úplatu za zřízení služebnosti ve výši a za podmínek stanovených touto Smlouvou.

Čl. IV

Cena a platební podmínky

- 4.1 Celková úplata za zřízení služebnosti je stanovena dohodou smluvních stran na částku ve výši **78.600 Kč** bez daně z přidané hodnoty (dále jen „DPH“) (dále jen „Úplata“). DPH bude připočtena v zákonné výši dle platných právních předpisů.
- 4.2 Úplata včetně DPH bude povinným vyfakturována nejdříve po obdržení oznámení o povolení vkladu věcného břemene dle této Smlouvy o zřízení služebnosti (doručení změnového listu vlastnictví), a to na základě faktury – daňového dokladu, kterou povinný pošle oprávněnému. Povinný je povinen vystavit a oprávněnému zaslat fakturu – daňový doklad nejpozději do patnácti (15) dnů ode dne obdržení oznámení o povolení vkladu v katastru nemovitostí. Dnem uskutečnění zdanitelného plnění je den zápisu vkladu práva odpovídajícího věcnému břemenu do katastru nemovitostí.
- 4.3 Lhůta splatnosti faktury – daňového dokladu, a tedy i lhůta splatnosti Úplaty je sjednána na šedesát (60) kalendářních dnů ode dne doručení oznámení o pravomocném rozhodnutí příslušného katastrálního úřadu o provedení vkladu služebnosti dle této Smlouvy.
- 4.4 Faktura musí obsahovat náležitosti daňového dokladu stanovené platnými právními předpisy a musí v ní být uvedeno číslo Smlouvy. Pokud nebude faktura obsahovat stanovené náležitosti nebo v ní nebudou správně uvedené požadované údaje, je oprávněný oprávněn vrátit ji povinnému ve lhůtě její splatnosti s uvedením chybějících náležitostí nebo nesprávných údajů. V takovém případě se přeruší běh lhůty splatnosti a nová lhůta splatnosti počne běžet doručením opravené faktury oprávněnému.
- 4.5 Smluvní strany se dohodly, že povinný je povinen poslat fakturu na základě této Smlouvy elektronicky. Oprávněný vyslovuje tímto svůj souhlas s tím, aby mu povinný daňový doklad - fakturu poslal v elektronické podobě.
- 4.6 Povinný se zavazuje zajistit, že faktura bude oprávněnému doručena buď:
- 4.6.1 na emailovou adresu epodatelna@t-mobile.cz, přičemž každý email může obsahovat jen jeden doklad; nebo
- 4.6.2 do datové schránky oprávněného s ID `ygwch5i`, přičemž v předmětu e-mailu (resp. v poli „Věc“ v záhlaví zprávy doručované do datové schránky) musí za účelem identifikace vždy uvést označení „ELPAFA“.

- 4.7 Povinný je rovněž povinen zajistit, že každá faktura bude oprávněnému zaslána v čitelné podobě ve formátu pdf. Smluvními stranami případně dohodnuté přílohy faktury (např. akceptační protokoly či jiné dokumenty), jsou považovány za nezbytnou náležitost faktury a budou k faktuře připojeny v naskenované podobě (v jednom pdf souboru s fakturou).
- 4.8 Peněžitá částka se platí bankovním převodem na účet druhé smluvní strany uvedený ve faktuře. Peněžitá částka se považuje za zaplacenou dnem, kdy byla odepsána z účtu odesílatele ve prospěch účtu příjemce.
- 4.9 Neuhradí-li oprávněný Úplatu sjednanou dle odst. 4.1 této Smlouvy povinným řádně a včas, je povinný oprávněn požadovat po oprávněném smluvní pokutu ve výši 0,2% z dlužné částky za každý započatý den prodlení.

Čl. V

Další práva a povinnosti

- 5.1 Smluvní strany jsou povinny počínat si tak, aby nepoškozovaly majetek druhé smluvní strany.
- 5.2 Oprávněný se zavazuje při provozu Stavby, a dále po celou dobu platnosti a účinnosti této Smlouvy, dodržovat veškeré právní předpisy ČR.
- 5.3 Povinný bere na vědomí, že se na režim provozu a údržby Stavby vztahují ustanovení ZEK.
- 5.4 Náklady spojené s provozem, obsluhou, údržbou, opravami a případnými rekonstrukcemi Stavby na Dotčených pozemcích vyžádané oprávněným hradí oprávněný, vyžádané povinným hradí povinný, nedohodnou-li se smluvní strany jinak. Veškeré náklady na zachování a případné opravy Dotčených pozemků nese povinný.
- 5.5 Oprávněný je oprávněn provádět stavební úpravy, plánované opravy či rekonstrukci Stavby na Dotčených pozemcích. V takovém případě je povinen v předstihu před jejich provedením písemně ohlásit povinnému, vyjma havárií, které oprávněný písemně oznámí povinnému do třiceti (30) pracovních dnů od jejich zjištění.
- 5.6 Úpravy a práce na Dotčených pozemcích, které mohou mít vliv na Stavbu oprávněného nebo na přístup k ní například v případě potřeby jejich oprav či údržby, je povinný povinen v dostatečném předstihu před jejich provedením písemně ohlásit oprávněnému a koordinovat tyto úpravy a práce s oprávněným tak, aby byly minimalizovány vlivy takových úprav a prací na služebnost a majetek oprávněného, vyjma havárií, které povinný písemně oznámí oprávněnému do třiceti (30) pracovních dnů od jejich zjištění.
- 5.7 Povinný je povinen neprodleně oznámit oprávněnému vznik jakékoli újmy či hrozbu vzniku jakékoliv újmy na majetku oprávněného a uhradit oprávněnému újmu vzniklou na majetku oprávněného v důsledku činnosti povinného nebo povinným pověřených osob.
- 5.8 Oprávněný je povinen nahradit povinnému veškerou škodu způsobenou výhradně oprávněným v souvislosti se služebností, kterou bude povinný povinen nahradit jakékoliv třetí osobě, a to do čtrnácti (14) pracovních dnů ode dne doručení písemné výzvy povinného.

- 5.9 Ode dne účinnosti této Smlouvy je oprávněný oprávněn užívat Dotčené pozemky v rozsahu stanoveném služebností dle Smlouvy.

ČI. VI

Zpracování osobních údajů

- 6.1 V souvislosti s uzavřením a plněním Smlouvy dochází ke zpracování osobních údajů fyzické osoby jednající za druhou smluvní stranu nebo fyzické osoby zapojené do procesu plnění smlouvy (dále společně jako „**Subjekt údajů**“), a to pro účely:
- 6.1.1 uzavírání a plnění smlouvy;
 - 6.1.2 vnitřní administrativní potřeby;
 - 6.1.3 ochrana majetku a osob;
 - 6.1.4 ochrana právních nároků;
 - 6.1.5 tvorba statistik a evidencí;
 - 6.1.6 plnění zákonných povinností.
- 6.2 Právními důvody ke zpracování jsou oprávněné zájmy (účely uvedené v bodech 6.1.1 až 6.1.5) a plnění právních povinností (účel uvedený v bodě 6.1.6) správce.
- 6.3 Zpracovávanými osobními údaji jsou identifikační a kontaktní údaje, pracovní či korporátní zařazení a záznamy komunikace. V případě přístupu do informačních systémů správce, jsou zpracovávány další údaje, o čemž bude Subjekt údajů poučen v rámci přidělení přístupu.
- 6.4 Smluvní strany se zavazují informovat Subjekt údajů (své zaměstnance, pracovníky atp.) o tom, že jejich údaje jsou druhou smluvní stranou, která je v pozici správce, zpracovávány, a to zejména v rozsahu čl. 13 a násl. Obecného nařízení o ochraně osobních údajů č. 2016/679.

ČI. VII

Vklad do katastru nemovitostí

- 7.1 Smluvní strany berou na vědomí, že služebnost vznikne vkladem do katastru nemovitostí s právními účinky ke dni podání návrhu na vklad. Smluvní strany se dohodly, že návrh na vklad práva odpovídajícího služebnosti na základě této Smlouvy do katastru nemovitostí vypracuje a podá ke Katastrálnímu úřadu pro Jihočeský kraj, Katastrální pracoviště České Budějovice, oprávněný.
- 7.2 Náklady spojené se vkladem služebnosti do katastru nemovitostí ponese oprávněný.
- 7.3 Smluvní strany se zavazují poskytnout si vzájemně součinnost v řízení před katastrálním úřadem, zejména doložit potřebné doklady za účelem vkladu služebnosti dle této Smlouvy do katastru nemovitostí.
- 7.4 Smluvní strany se zavazují pro případ neplatnosti nebo neúčinnosti nebo nevymahatelnosti některého ujednání této Smlouvy nebo pro případ, kdy podle této Smlouvy katastrální úřad neprovede vklad služebnosti do katastru nemovitostí, nahradit příslušná ujednání této Smlouvy ustanoveními platnými, účinnými či vymahatelnými, případně uzavřít smlouvu novou tak, aby nejlépe odpovídala vůli

účastníků projevené v této Smlouvě a aby byla listinou způsobilou k provedení vkladu služebnosti dle této Smlouvy do katastru nemovitostí, a to nejpozději do čtrnácti (14) pracovních dnů ode dne vzniku takovéto právní skutečnosti.

- 7.5 Služebnost bude zavazovat případné právní nástupce obou smluvních stran.

ČI. VIII

Rozhodné právo a řešení sporů

- 8.1 Práva a povinnosti smluvních stran vyplývající z této Smlouvy se řídí právními předpisy českého právního řádu.
- 8.2 Smluvní strany se zavazují vyvinout maximální úsilí k odstranění vzájemných sporů vzniklých na základě Smlouvy nebo v souvislosti s ní, včetně sporů o její výklad či platnost a usilovat o smírné vyřešení těchto sporů nejprve prostřednictvím jednání kontaktních osob nebo pověřených zástupců, a to na základě výzvy k jednání učiněné písemně a adresované druhé smluvní straně, ve které bude dostatečně podrobně vymezen předmět konkrétního případného sporu.
- 8.3 Veškeré spory, které se smluvními stranám nepodaří vyřešit smírnou cestou, budou řešeny věcně příslušným soudem České republiky.

ČI. IX

Závěrečná ustanovení

- 9.1 Tato Smlouva nabývá platnosti dnem podpisu oběma smluvními stranami. Tato Smlouva představuje úplnou dohodu smluvních stran o předmětu této Smlouvy.
- 9.2 Podmiňuje-li zákon č. 340/2015 Sb., o registru smluv, ve znění pozdějších předpisů (dále jako „ZRS“), nabytí účinnosti Smlouvy jejím uveřejněním v registru smluv dle ZRS, pak bez ohledu na ostatní smluvní ustanovení nabude Smlouva účinnosti nejdříve okamžikem jejího uveřejnění v registru smluv dle ZRS. Pokud Smlouva podléhá povinnosti uveřejnit ji v registru smluv, tak v souladu se ZRS, se povinný zavazuje, že Smlouvu uveřejní do třiceti (30) dnů ode dne podpisu Smlouvy oběma smluvními stranami, přičemž v rámci uveřejnění Smlouvy v registru smluv začerní veškeré osobní údaje v této Smlouvě obsažené.
- 9.3 Smluvní strany po dohodě souhlasí, že tato Smlouva může být bez omezení zveřejněna na oficiálních webových stránkách statutárního města České Budějovice (www.c-budejovice.cz), s výjimkou osobních a citlivých údajů fyzických osob uvedených v této Smlouvě.
- 9.4 Pokud by se kterékoliv ustanovení této Smlouvy ukázalo být neplatným nebo nevynutitelným, nebo se jím stalo po uzavření této Smlouvy, pak tato skutečnost nepůsobí neplatnost ani nevynutitelnost ostatních ustanovení této Smlouvy, nevyplyvá-li z donucujících ustanovení právních předpisů jinak. Smluvní strany se zavazují bez zbytečného odkladu po výzvě kterékoliv smluvní strany takové neplatné či nevynutitelné ustanovení nahradit platným a vynutitelným ustanovením, které je svým obsahem nejbližší účelu neplatného či nevynutitelného ustanovení.
- 9.5 Obsah práv a povinností smluvních stran z této Smlouvy se vykládá v první řadě vždy podle jazykového vyjádření jednotlivých ustanovení této Smlouvy. K úmyslu

jednajícího lze přihlídnout, jen není-li v rozporu s jazykovým vyjádřením a současně pokud jednáící s tímto úmyslem prokazatelně seznámil druhou smluvní stranu ještě před uzavřením smlouvy. K tomu, co předcházelo uzavření smlouvy, se v takovém případě přihlíží, jen u dohod a smluv, na které tato Smlouva výslovně odkazuje a není-li to v rozporu s obsahem anebo smyslem a účelem této Smlouvy.

- 9.6 Veškeré změny této Smlouvy mohou být učiněny pouze formou písemného dodatku podepsaného oběma smluvními stranami. Dodatek se vždy stává nedílnou součástí této Smlouvy.
- 9.7 Smluvní strany prohlašují, že tato Smlouva vyjadřuje jejich úplné a výlučné vzájemné ujednání týkající se daného předmětu této Smlouvy. Okamžikem nabytí účinnosti této Smlouvy pozbývají platnosti veškerá ústní a písemná ujednání mezi smluvními stranami, týkající se předmětu této Smlouvy, s výjimkou dohod a smluv, na které tato Smlouva výslovně odkazuje. Právní jednání smluvních stran z této Smlouvy vyvolává jen ty právní následky, které jsou v ní vyjádřeny, jakož i právní následky plynoucí ze zákona. Povinný na sebe přebírá nebezpečí změny okolností.
- 9.8 Veškerá práva a povinnosti vyplývající z této Smlouvy přecházejí, pokud to povaha těchto práv a povinností nevyklučuje, na právní nástupce smluvních stran.
- 9.9 Nedílnou součástí Smlouvy tvoří tyto přílohy:
- Příloha č. 1: Geometrický plán č. 5812-391/2021 pro k.ú. České Budějovice 3
- Příloha č. 2: Pověření Hedviky Čuříkové
- 9.10 Tato Smlouva byla vyhotovena a smluvními stranami podepsána ve **čtyřech (4)** stejnopisech, přičemž jeden (1) stejnopis obdrží oprávněný, dva (2) stejnopisy obdrží povinný a jeden (1) stejnopis opatřený úředně ověřenými podpisy je určený pro vklad do katastru nemovitostí.
- 9.11 Tato smlouva je uzavřena v souladu s usnesením **Rady města České Budějovice č. 247/2022 ze dne 21. 2. 2022.**

Smluvní strany prohlašují, že si tuto Smlouvu přečetly, že s jejím obsahem souhlasí a na důkaz toho k ní připojují svoje podpisy.

Oprávněný

Povinný

V Praze dne

1.4.2022

V Českých Budějovicích dne

06-04-2022



T-Mobile Czech Republic a.s.

Směšková 2144/1

100 00 Praha 4

IC 649 40 607 IČ 264949621

0031

T-Mobile Czech Republic a.s.

specialista správy majetku

V Českých Budějovicích dne



Statutární město České Budějovice

JUDr. Ludka Starková na základě plně-moci



T-Mobile Czech Republic a.s.

Tom

148

IC 6

264949621

0031

Příloha č. 1
Geometrický plán č. 5812-391/2021 pro k.ú. České Budějovice 3

VÝKAZ DOSAVADNÍHO A NOVÉHO STAVU ÚDAJŮ KATASTRU NEMOVITOSTÍ

Dosavadní stav			Nový stav															
Označení pozemku parc. číslem	Výměra parcely		Druh pozemku	Označení pozemku parc. číslem	Výměra parcely		Druh pozemku	Typ stavby	Způsob využití	Způsob využití	Způsob využití	Způsob využití	Porovnání se stavem evidence právních vztahů					
	ha	m ²			Způsob využití	ha							m ²	Způsob využití	Způsob využití	Díl přechází z pozemku označeného v katastru nemovitostí	dřívejší poz. evidenci	Číslo listu vlastnictví
2702/1													2702/1		1			
2949/1													2949/1		1			
2957													2957		1			
2974/1													2974/1		1			
3097/1													3097/1		1			
3246/1													3246/1		1			
3259/17													3259/17		1			
3487/1													3487/1		1			

Oprávněný: dle listin

Druh věcného břemene: dle listin

<p>GEOMETRICKÝ PLÁN pro vymezení rozsahu věcného břemene k části pozemku</p>	<p align="center">Geometrický plán ověřil úředně oprávněný zeměměřický inženýr:</p> <p>Jméno, příjmení: Ing. Lenka Hollá</p> <p>Číslo položky seznamu úředně oprávněných zeměměřických inženýrů: 2717/2015</p> <p>Dne: 4. září 2021 Číslo: 275/2021</p> <p>Náležitosti a přesnosti odpovídá právním předpisům.</p>	<p align="center">Stejnopis ověřil úředně oprávněný zeměměřický inženýr:</p> <p>Jméno, příjmení: Ing. Petr Wagner</p> <p>Číslo položky seznamu úředně oprávněných zeměměřických inženýrů: 388/95</p> <p>Dne: 16.9.2021 Číslo: 1458/2021</p> <p>Tento stejnopis odpovídá geometrickému plánu v elektronické podobě uloženému v dokumentaci katastrálního úřadu.</p>
	<p>Vyhotovitel: GK GEO GK GEO 2007, s.r.o. Vrchotín 591 65 Velká Němčice IČO: 277 36 458</p> <p>Číslo plánu: 5812-391/2021</p> <p>Okres: České Budějovice</p> <p>Obec: České Budějovice</p> <p>Kat. území: České Budějovice 3</p> <p>Mapový list: České Budějovice 2-2/41, /42</p> <p>Dosavadním vlastníkům pozemků byla poskytnuta možnost srovnat se v terénu s průběhem navrhovaných nových hranic, které byly označeny předepsaným způsobem.</p>	<p align="center">Katastrální úřad souhlasí s očišlováním parcel.</p> <p>KÚ pro Jihočeský kraj KP České Budějovice Ing. Drahomíra Vondrášková PGP-2612/2021-301 2021.09.13 13:23:36 CEST</p>

SEZNAM SOUŘADNIC (S-JTSK)

Číslo bodu	Y	X	Kód kv.	Číslo bodu	Y	X	Kód kv.
k.ú. České Budějovice 3 (622052)				49	755743.33	1165198.16	3
461-215	755765.27	1165275.39	4	50	755740.37	1165188.36	3
3198-655	755766.18	1165275.09	4	51	755740.85	1165188.24	3
1	755827.21	1165268.61	3	52	755735.41	1165171.05	3
2	755827.79	1165268.55	3	53	755735.89	1165170.91	3
3	755827.74	1165268.06	3	54	755733.50	1165163.82	3
4	755827.11	1165268.11	3	55	755733.92	1165163.46	3
5	755815.26	1165272.11	3	56	755731.68	1165162.97	3
6	755815.12	1165271.63	3	57	755731.84	1165162.49	3
7	755805.29	1165274.93	3	58	755730.71	1165162.79	3
8	755805.15	1165274.45	3	59	755730.71	1165162.29	3
9	755801.09	1165276.01	3	60	755724.99	1165164.03	3
10	755801.11	1165275.49	3	61	755724.97	1165163.53	3
11	755800.61	1165275.84	3	62	755723.58	1165163.83	3
12	755800.91	1165275.42	3	63	755723.80	1165163.35	3
13	755800.21	1165275.36	3	64	755722.63	1165162.96	3
14	755800.63	1165275.08	3	65	755723.03	1165162.64	3
15	755799.99	1165274.92	3	66	755721.57	1165160.97	3
16	755800.45	1165274.74	3	67	755721.97	1165160.67	3
17	755797.34	1165266.33	3	68	755719.60	1165158.99	3
18	755797.74	1165265.95	3	69	755719.84	1165158.53	3
19	755797.23	1165265.84	3	70	755718.38	1165158.78	3
20	755784.57	1165270.67	3	71	755718.58	1165158.26	3
21	755784.41	1165270.19	3	72	755716.95	1165159.18	3
22	755773.11	1165274.56	3	73	755716.81	1165158.70	3
23	755772.97	1165274.08	3	74	755712.91	1165160.49	3
24	755769.02	1165275.70	3	75	755712.69	1165160.03	3
25	755768.94	1165275.20	3	76	755711.74	1165161.30	3
26	755766.71	1165275.82	3	77	755711.52	1165160.84	3
27	755766.77	1165275.32	3	78	755711.07	1165161.48	3
28	755764.64	1165274.63	3	79	755711.01	1165160.98	3
29	755763.19	1165274.17	3	80	755709.24	1165161.49	3
30	755764.40	1165275.09	3	81	755709.16	1165160.99	3
31	755763.63	1165273.87	3	82	755705.65	1165162.57	3
32	755761.30	1165266.81	3	83	755705.49	1165162.09	3
33	755761.78	1165266.69	3	84	755697.92	1165165.25	3
34	755759.70	1165260.85	3	85	755697.86	1165164.73	3
35	755760.18	1165260.73	3	86	755693.45	1165164.71	3
36	755758.16	1165253.93	3	87	755693.47	1165164.21	3
37	755758.64	1165253.81	3	88	755691.80	1165164.81	3
38	755756.69	1165248.25	3	89	755691.70	1165164.31	3
39	755757.17	1165248.11	3	90	755683.62	1165167.68	3
40	755756.17	1165246.81	3	91	755683.44	1165167.22	3
41	755756.61	1165246.55	3	92	755682.04	1165168.38	3
42	755755.76	1165246.32	3	93	755681.92	1165167.88	3
43	755756.20	1165246.08	3	94	755680.58	1165168.51	3
44	755753.25	1165237.83	3	95	755680.48	1165168.01	3
45	755753.73	1165237.71	3	96	755669.28	1165172.22	3
46	755748.57	1165218.28	3	97	755668.96	1165171.80	3
47	755749.05	1165218.16	3	98	755666.82	1165175.85	3
48	755742.85	1165198.29	3	99	755666.50	1165175.43	3

SEZNAM SOUŘADNIC (S-JTSK)

Číslo bodu	Y	X	Kód kv.	Číslo bodu	Y	X	Kód kv.
100	755664.06	1165176.66	3	151	755480.54	1165229.28	3
101	755663.92	1165176.18	3	152	755480.36	1165228.82	3
102	755648.07	1165181.89	3	153	755479.48	1165229.62	3
103	755647.91	1165181.41	3	154	755479.30	1165229.14	3
104	755632.70	1165187.00	3	155	755477.87	1165230.29	3
105	755632.54	1165186.52	3	156	755477.65	1165229.83	3
106	755615.62	1165192.53	3	157	755470.74	1165234.28	3
107	755615.46	1165192.05	3	158	755470.52	1165233.84	3
108	755612.09	1165193.73	3	159	755460.36	1165239.15	3
109	755612.19	1165193.17	3	160	755460.22	1165238.67	3
110	755611.35	1165193.10	3	161	755458.77	1165239.35	3
111	755611.55	1165192.62	3	162	755458.71	1165238.86	3
112	755610.51	1165193.02	3	163	755451.18	1165242.47	3
113	755610.41	1165192.50	3	164	755451.02	1165242.05	3
114	755599.43	1165198.51	3	165	755440.80	1165246.34	3
115	755599.37	1165197.99	3	166	755440.62	1165245.88	3
116	755598.09	1165198.19	3	167	755434.52	1165248.98	3
117	755598.13	1165197.69	3	168	755434.34	1165248.52	3
118	755596.38	1165198.36	3	169	755429.67	1165250.84	3
119	755596.26	1165197.86	3	170	755429.49	1165250.38	3
120	755595.40	1165198.71	3	171	755424.51	1165252.80	3
121	755595.22	1165198.25	3	172	755424.33	1165252.34	3
122	755588.58	1165201.43	3	173	755420.79	1165254.16	3
123	755588.55	1165200.90	3	174	755420.61	1165253.70	3
124	755588.18	1165201.28	3	175	755416.48	1165256.13	3
125	755583.33	1165190.65	3	176	755416.28	1165255.67	3
126	755583.79	1165190.45	3	177	755412.11	1165257.84	3
127	755582.37	1165188.54	3	178	755411.91	1165257.38	3
128	755582.77	1165188.22	3	179	755397.28	1165264.25	3
129	755581.16	1165187.52	3	180	755397.08	1165263.79	3
130	755581.34	1165187.02	3	181	755383.06	1165270.06	3
131	755581.03	1165187.52	3	182	755382.88	1165269.60	3
132	755580.93	1165187.02	3	183	755374.64	1165273.37	3
133	755568.93	1165192.46	3	184	755374.44	1165272.91	3
134	755568.75	1165192.00	3	185	755368.64	1165276.23	3
135	755556.37	1165197.65	3	186	755368.44	1165275.77	3
136	755556.07	1165197.23	3	187	755358.54	1165280.51	3
137	755555.89	1165198.19	3	188	755358.34	1165280.05	3
138	755555.59	1165197.77	3	189	755341.76	1165287.75	3
139	755553.80	1165199.02	3	190	755341.58	1165287.32	3
140	755553.61	1165198.55	3	191	755312.12	1165300.02	3
141	755549.18	1165200.94	3	192	755311.95	1165299.57	3
142	755549.00	1165200.48	3	193	755310.25	1165300.60	3
143	755507.69	1165217.65	3	194	755310.21	1165300.08	3
144	755507.49	1165217.19	3	195	755309.74	1165300.49	3
145	755495.47	1165222.99	3	196	755309.97	1165300.04	3
146	755495.29	1165222.53	3	197	755303.17	1165296.31	3
147	755483.94	1165227.31	3	198	755303.63	1165296.01	3
148	755483.70	1165226.87	3	199	755300.05	1165275.21	3
149	755482.52	1165228.32	3	200	755300.55	1165275.13	3
150	755482.26	1165227.88	3	201	755297.88	1165260.78	3

SEZNAM SOUŘADNIC (S-JTSK)

Číslo bodu	Y	X	Kód kv.	Číslo bodu	Y	X	Kód kv.
202	755298.38	1165260.72	3				
203	755295.87	1165245.41	3				
204	755296.39	1165245.51	3				
205	755296.30	1165244.65	3				
206	755296.66	1165245.04	3				
207	755300.78	1165242.68	3				
208	755300.88	1165243.18	3				
209	755301.12	1165242.68	3				
210	755301.37	1165243.18	3				
211	755301.34	1165242.38	3				
212	755301.66	1165242.78	3				
213	755302.90	1165241.69	3				
214	755303.10	1165242.15	3				
215	755481.51	1165228.81	6				
216	755472.08	1165233.53	6				
217	755471.90	1165233.06	6				
218	755459.44	1165239.27	3				
219	755459.24	1165238.79	3				
220	755304.25	1165296.99	3				
221	755304.15	1165296.34	3				
222	755296.59	1165244.53	3				
223	755441.30	1165245.63	3				
224	755427.44	1165251.69	3				
225	755427.25	1165251.23	3				
226	755370.28	1165275.45	3				
227	755521.46	1165212.10	6				
228	755539.03	1165204.49	6				
229	755478.96	1165229.29	6				
230	755719.95	1165159.34	4				
231	755720.49	1165159.18	4				
232	755765.11	1165274.79	4				

Přehled grafické části:

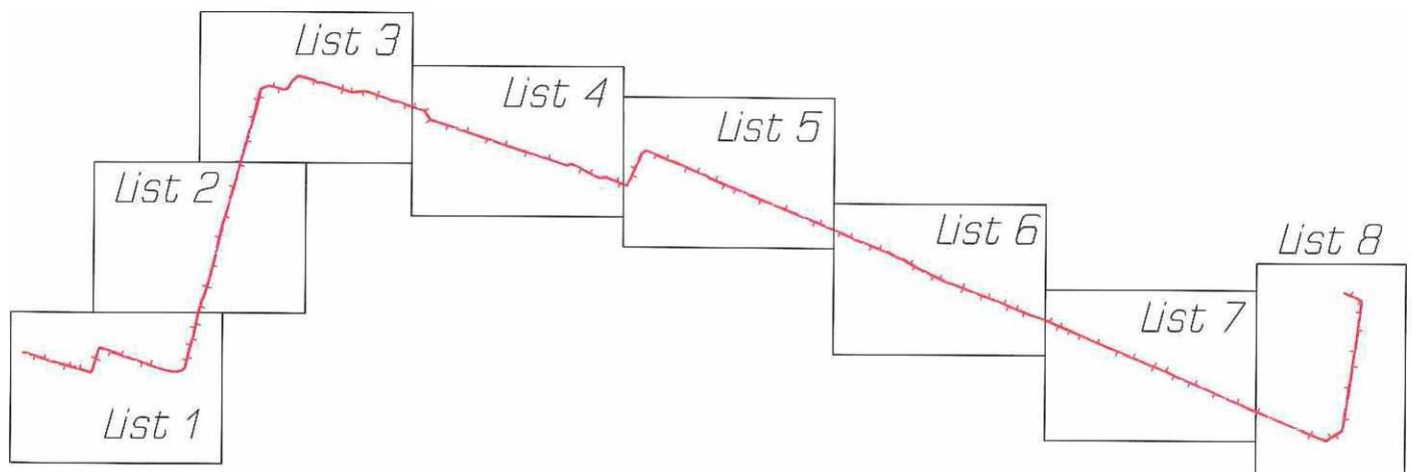

List 1

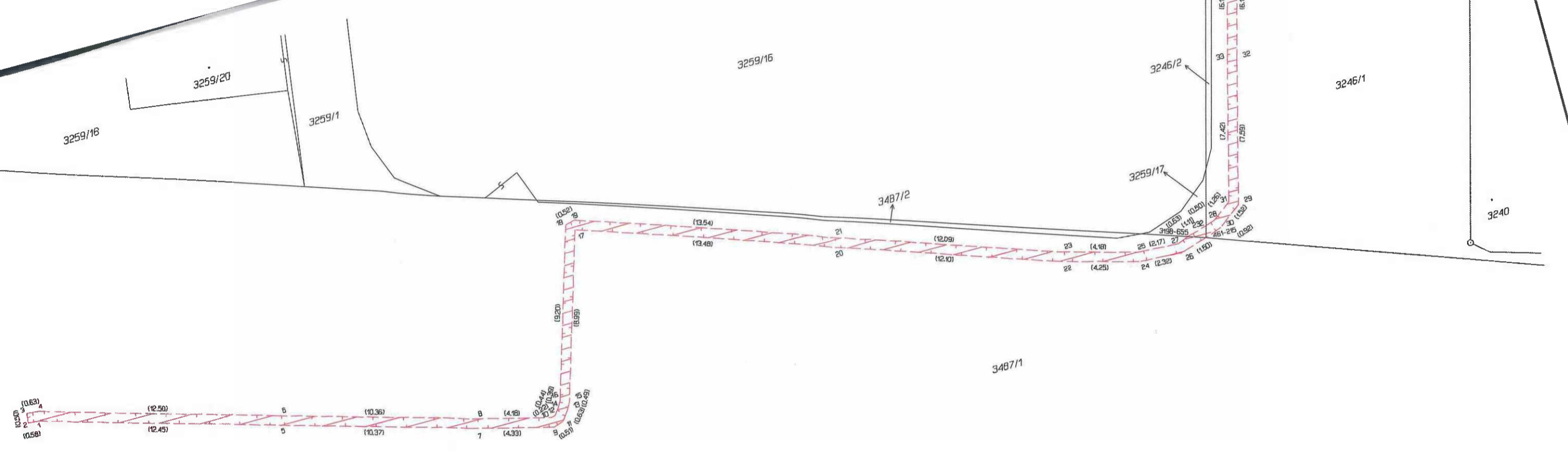

List 3

2949/49

2796

2948/13

2948/16

3097/1

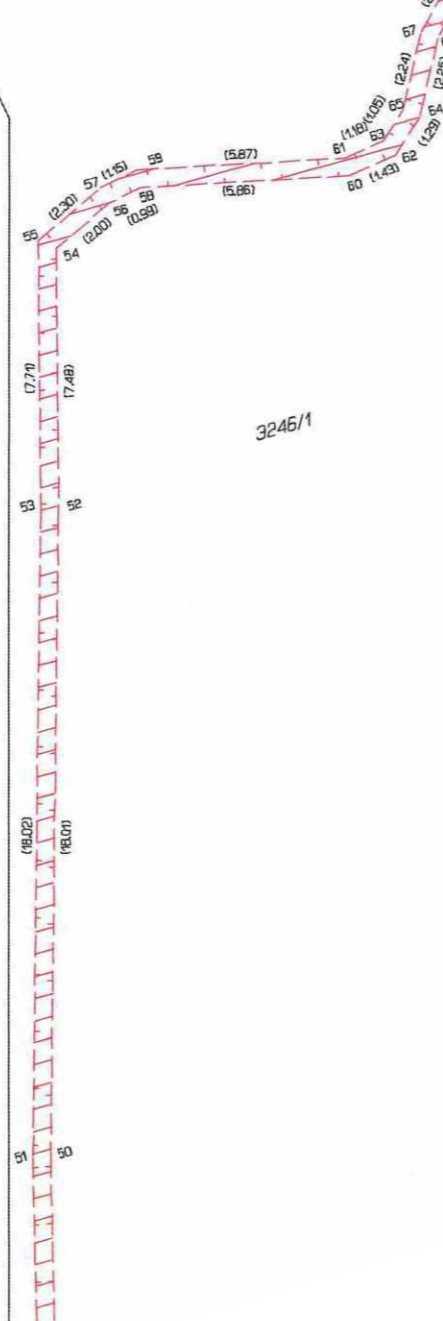

3259/1

3246/1

3254/1

3254/2

3253

3259/3

3251

3252

3225/1

List 4



3253

3225/1

3224/1

3224/2

3223/1

3222

3212

3221/2

3097/1

2949/28

2949/54

2949/29

97

96

99

98

101

100

(16.64)

(16.83)

103

102

(16.20)

(16.20)

105

104

(17.95)

(17.95)

107

106

(3.73)

(3.45)

(0.84)

(1.15)

(1.15)

(1.15)

(1.15)

(1.15)

(1.15)

(1.15)

(1.15)

(1.15)

(1.15)

(1.15)

(1.15)

(1.15)

(1.15)

(1.15)

(1.15)

(1.15)

(1.15)

(1.15)

(12.33)

(12.37)

(1.28)

(1.36)

(1.72)

(1.04)

(1.72)

(1.04)

(1.72)

(1.04)

(1.72)

(1.04)

(1.72)

(1.04)

(1.72)

(1.04)

(17.81)

(17.34)

List 5

2949/1

2949/61

2949/32

2949/33

2949/34

2949/35

2949/29

2949/54

2949/55

2949/1

3097/1

3221/2

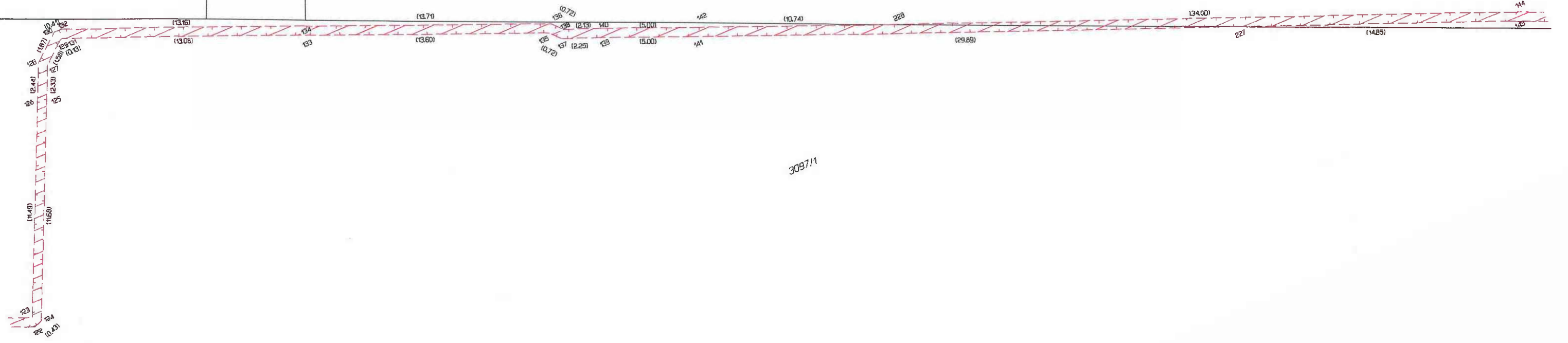

5

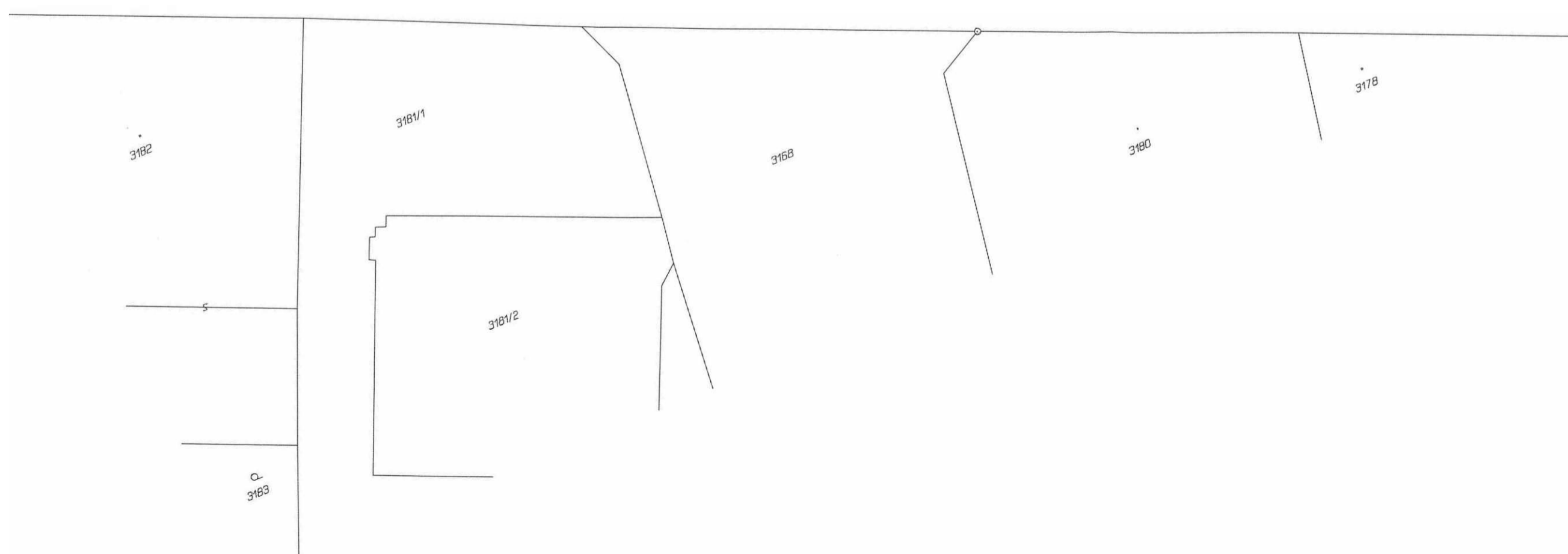
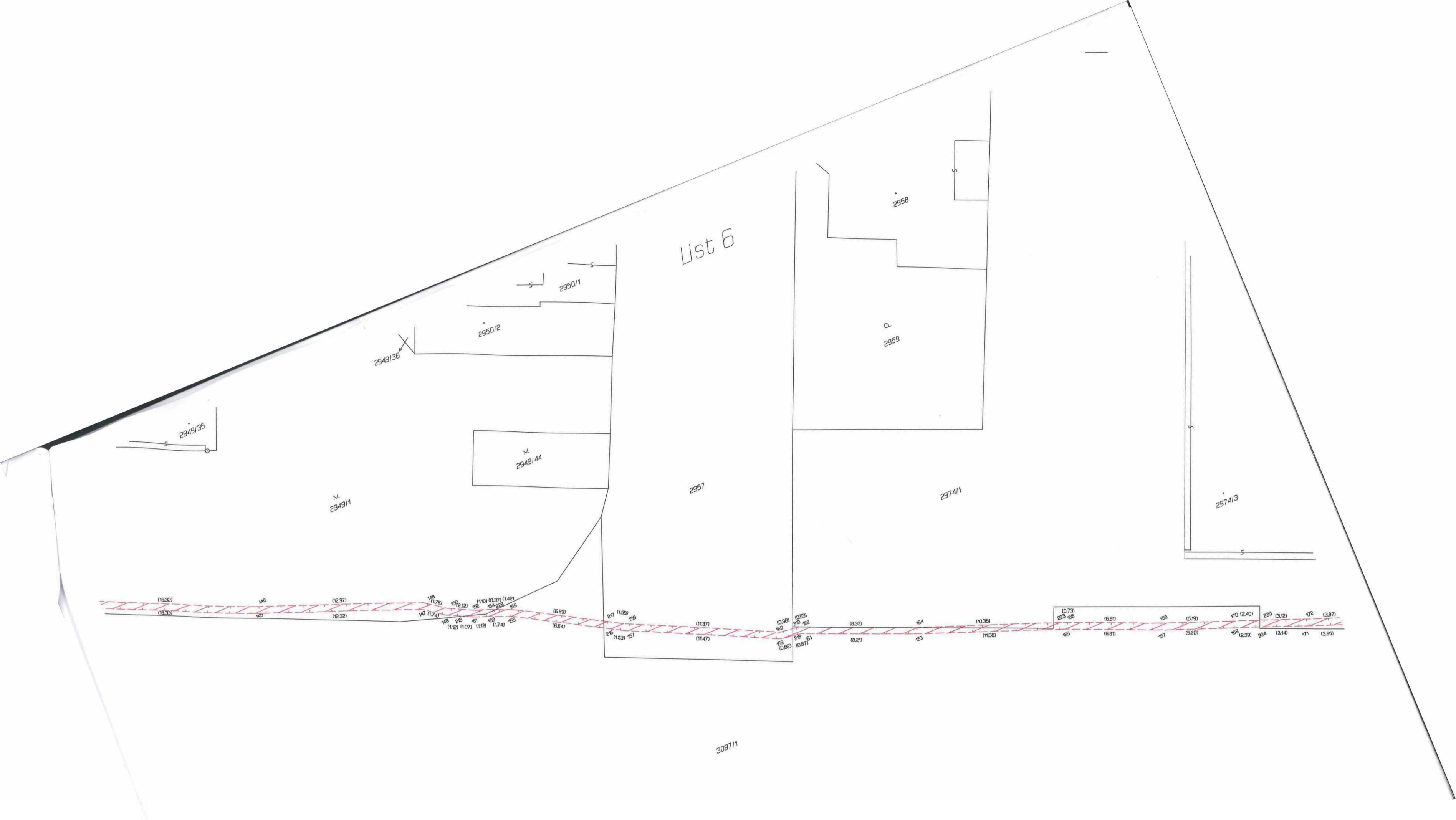

List 7

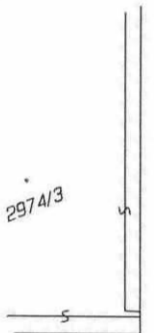
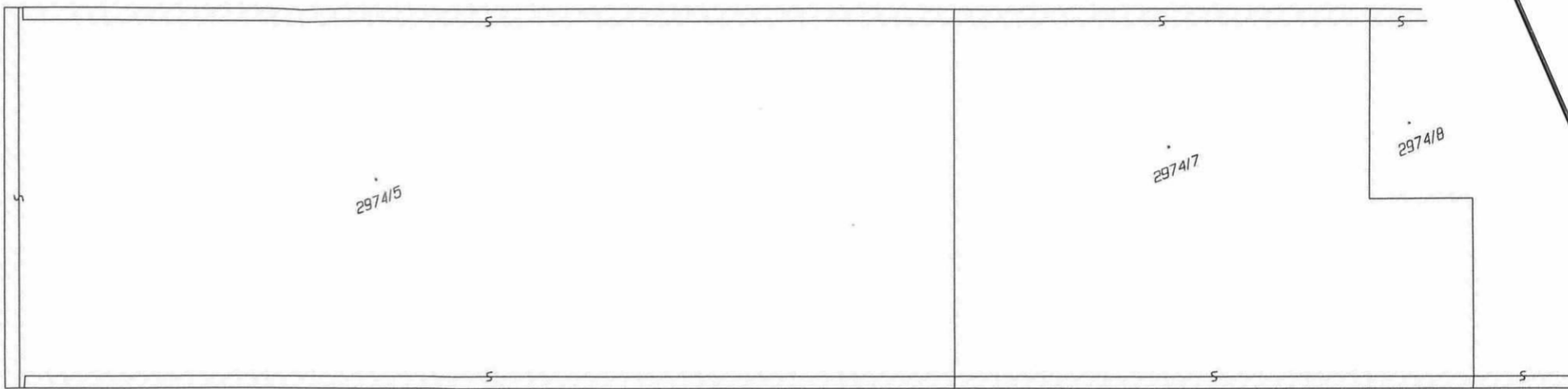

2974/1

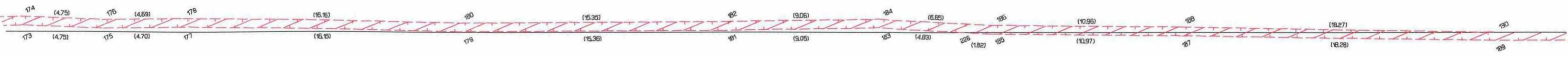

3097/1

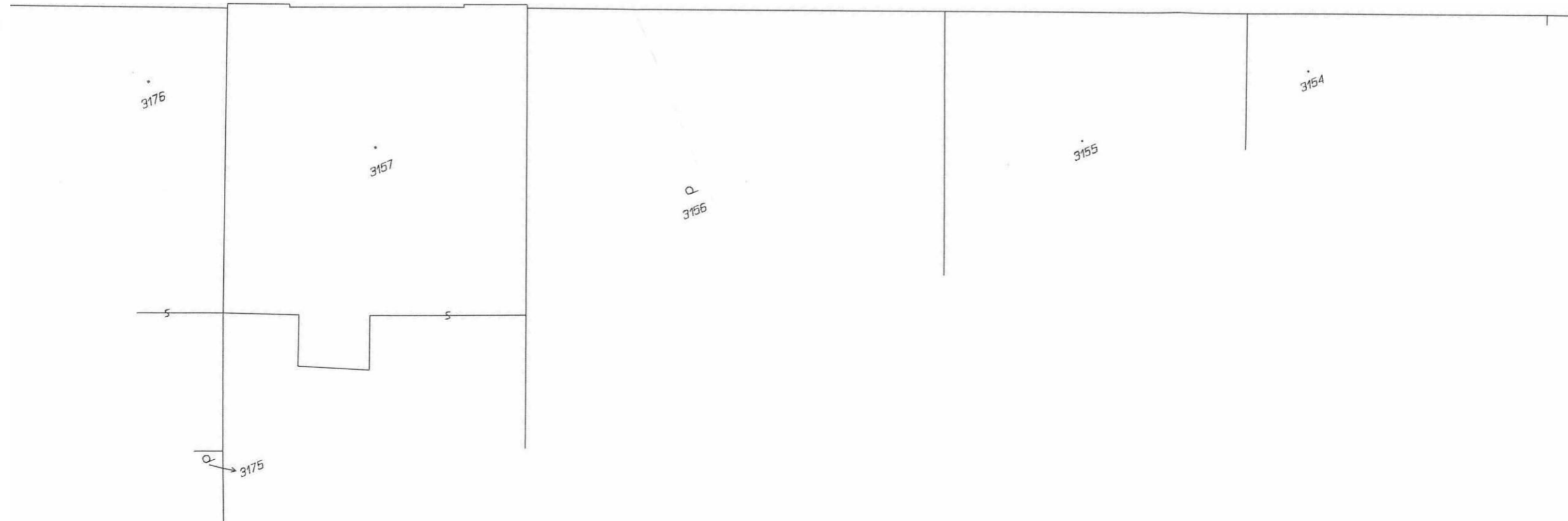

POVĚŘENÍ



Společnost T-Mobile Czech Republic a.s., se sídlem v Praze 4, Tomičkova 2144/1, PSČ 148 00, IČ 64949681, (dále jen "Společnost") jednajícím prostřednictvím představenstva Společnosti tímto **pověřuje** níže uvedeného zaměstnance:

Hedvíku ČUŘÍKOVOU
[REDACTED]

aby za ni jednal, zastupoval ji, uzavíral nájemní a jiné smlouvy (zejména smlouvy o zřízení věcného břemene) k zajištění nemovitostí pro umístění, výstavbu nadzemních a podzemních komunikačních vedení veřejné komunikační sítě včetně jejich opěrných nebo vytyčovacích bodů, vnitřních komunikačních vedení a jiných staveb a instalaci elektronického komunikačního zařízení společnosti jakožto podnikatele zajišťujícího veřejnou komunikační síť.

Na základě tohoto pověření je výše uvedený zaměstnanec rovněž oprávněn uzavírat nájemní smlouvy či smlouvy o výpůjčce k majetku společnosti, který je součástí veřejné komunikační sítě společnosti.

Na základě tohoto pověření je výše uvedený zaměstnanec rovněž oprávněn uzavírat smlouvy, jejichž předmětem je právo společnosti užívat vnitřní komunikační vedení či elektronická komunikační zařízení třetích osob.

Na základě tohoto pověření je výše uvedený zaměstnanec oprávněn i k právním úkonům za společnost vůči orgánům státní správy a samosprávy bez omezení, a to ve všech věcech týkajících se umístění, výstavby nadzemních a podzemních komunikačních vedení veřejné komunikační sítě včetně jejich opěrných nebo vytyčovacích bodů, vnitřních komunikačních vedení a jiných staveb a instalaci elektronického komunikačního zařízení společnosti. Dále je rovněž oprávněn k uzavírání smluv a ujednání mezi účastníky trhu s elektřinou.

Na základě tohoto pověření je výše uvedený zaměstnanec rovněž oprávněn uzavírat dohody o narovnání k výše uvedeným smlouvám.

Pověřený zaměstnanec však není oprávněn majetek společnosti převádět či zatěžovat právy třetích osob.

V takto vymezeném rozsahu jedná pověřený zaměstnanec po dobu pracovního poměru ve společnosti samostatně. Zaměstnanec není oprávněn zmocnit ani jinak pověřit jinou osobu, aby místo něho jednala za společnost.

Podepisování pověřeného zaměstnance se děje tak, že k napsané nebo vytištěné obchodní firmě či otisku razítka připojí pověřený zaměstnanec svůj podpis.

Společnost výslovně prohlašuje a zmocněnec bere na vědomí, že jakékoliv jednání zmocněnce, které by bylo v rozporu s právními předpisy, není v zájmu Společnosti a není ani považováno za jednání v rámci činnosti Společnosti.

V Praze dne 25/3. 2015

[REDACTED]
předseda představenstva

[REDACTED]
člen představenstva

Toto pověření přijímám:

SÍDLO SPOLEČNOSTI:

T-Mobile Czech Republic a.s.
Tomičkova 2144/1, 149 00 Praha 4, Czech Republic
IČ. 649 49 681, DIČ: CZ649 49 681
Zapsaná do OR u Městského soudu v Praze, B. 3787



Ověření - legalizace

Běžné číslo ověřovací knihy: O II 392 - 421/2015

Ověřuji, že **Mark Klein**, [redacted] s bydlištěm [redacted]
[redacted] a **Martin Schlieker**, [redacted]
[redacted], jejichž totožnosti byly
prokázány, přede mnou tuto listinu vlastnoručně podepsali.

V Praze dne 25.3.2015

Mgr. [redacted] dka
pověřen notářem
JUDr. Romanem Hochmanem
Praha 1, Rybetská 1032/9
[redacted]

