

KRPS-288330-98/ČJ-2021-0100AO-VZ

Identifikátor VZ: N006/21/V00031609/003

Počet listů: 11





Přílohy: 2/2**S M L O U V A O D Í L O**

o poskytování služeb Servis a opravy služebních motorových vozidel, servisních prohlídek a oprav s tím spojených, zajišťování technických kontrol a v případě potřeby odtahů u služebních dopravních prostředků, které jsou ve vlastnictví Krajského ředitelství policie Středočeského kraje

uzavřená v souladu § 2586 a násl. zákona č. 89/2012 Sb., občanský zákoník

(dále jen „**občanský zákoník**“ a „**smlouva**“)

ČI. I**Smluvní strany****DRUPOL autodružstvo**



Zastoupená: 
 Sídlo: V Předním Hloubětíně 605/8, 190 00, Praha 9 - Vysočany
 IČ: 08596476
 DIČ: CZ08596476
 Bankovní spojení: KB, a.s. Praha
 Číslo účtu: 
 Telefon: 
 e-mail: 
 Datová schránka: 2dxe5de

Zapsána v obchodním rejstříku vedeným Městským soudem v Praze oddíl Dr, Vložka 8787

(dále jen „**zhotovitel**“)

a

Česká republika – Krajské ředitelství policie Středočeského kraje

Zastoupená: Ing. Petrem Dostálem, náměstkem ředitele krajského
 ředitelství pro ekonomiku
 Sídlo: Na Baních 1535, 156 00 Praha 5 - Zbraslav
 IČ: 75151481
 DIČ: CZ75151481
 Bankovní spojení: ČNB Praha
 Číslo účtu: 507432881/0710
 Telefon: 
 Fax: 
 e-mail: 
 Datová schránka: 2dta5u

(dále jen „**objednatel**“)

1. Část III - Beroun

Smluvní strany, vědomi si svých závazků v této smlouvě obsažených a s úmyslem být touto smlouvou vázány, dohodly se na jejím následujícím znění:

Čl. II.

Předmět plnění

1. Zhotovitel se zavazuje dle zadání objednatele a cenové nabídky zhotovitele, která tvoří nedílnou součást smlouvy, k provádění servisních prohlídek a oprav s tím spojených, zajišťování technických kontrol a v případě potřeby odtahů u služebních dopravních prostředků (dále jen „SDP“), které jsou ve vlastnictví Krajského ředitelství policie Středočeského kraje, jejichž aktuální přehled je uveden v příloze č. 1, která je nedílnou součástí této smlouvy. Objednatel může na základě této smlouvy, přidat k provádění prohlídek a oprav jiný druh vozidla, než který je uveden v příloze č. 1 smlouvy, pokud je zhotovitel schopen tuto službu poskytnout.
2. Servisní služby zahrnují:
 - pravidelné výrobcem určené servisní prohlídky (pevný a proměnlivý interval) včetně odstranění zjištěných závad,
 - pozáruční opravy vozidel – běžné opravy a úkony, opravy po dopravních nehodách a haváriích, elektromechanické práce, elektro diagnostické práce, karosářské práce, lakýrnické práce,
 - zajištění technických kontrol včetně měření emisí,
 - zajištění odtahové služby vozidel k opravám na základě objednávky objednatele v rámci územního teritoria, maximálně do 50 km od provozovny zhotovitele.
3. Specifikace prováděných úkonů vychází z cenové nabídky zhotovitele k předmětu smlouvy, která je obsažena v příloze č. 2. Příloha č. 2 se sestává z jedné strany a je nedílnou součástí této smlouvy.
4. Pokud dojde ze strany zhotovitele ke zjištění závady na předmětu plnění a to většího rozsahu než lze odstranit běžným servisním úkonem ve smyslu této smlouvy a zároveň za vynaložení vyšších nákladů než stanoví tato smlouva pro jednotlivé smluvní úkony, vyrozumí o existenci této závady neprodleně objednatele. Oprava takovéto závady pak bude řešena až po konzultaci s oprávněným pracovníkem objednatele.

5. Objednatel se zavazuje řádně dokončené servisní a opravárenské práce převzít a zaplatit sjednanou cenu podle článků IV. a V. této smlouvy.

Požadavky objednatele na provádění servisních prohlídek a oprav zjištěných závad při servisní prohlídce:

- provádění servisních prohlídek a jednotlivých oprav SDP objednatele, bude prováděno na základě jednotlivých specifikovaných objednávek,
- používání pouze originálních náhradních dílů a spotřebního materiálu, použití neoriginálních dílů je přípustné pouze na základě certifikátu (prohlášení) o shodě a po konzultaci s odpovědným pracovníkem objednatele,
- provádění servisních prohlídek s případným odstraněním zjištěných závad bude probíhat v servisním středisku zhotovitele,
- servis SDP bude zahájen nejpozději do 24 hodin od přistavení vozidla do servisu (v pracovních dnech)
- objednatel připouští provedení části oprav jednotlivého SDP subdodavatelem a za opravu ručí výhradně zhotovitel,
- servisní prohlídka bude provedena v souladu s úkony stanovenými výrobcem daného typu vozidla a na základě prováděných úkonů, které jsou uvedeny v servisní knize vozidla k danému počtu najetých kilometrů,
- Objednatel požaduje při účtování ceny za provedené servisní práce a opravy používat jednotný systém určený jednotlivými importéry a výrobci a hodinové ceny dle výběrového řízení. Objednatel požaduje dodávat zadavateli náhradní díly maximálně za konečné doporučené ceny importéra nebo výrobce. Zhotovitel je povinen účtovat rozpis práce dle časových jednotek výrobce vozidla, na majetku objednatele a to minimálně v rozsahu, který odpovídá předmětu plnění. Objednatel si vyhrazuje právo kontroly cen náhradních dílů v oficiálním ceníku nebo katalogu.
- Objednatel připouští provádění technických kontrol, měření emisí a odtahů v kooperaci s jiným poddodavatelem, přičemž za technické provedení a dodržení stanovených postupů ručí výhradně zhotovitel
- Zhotovitel má za povinnost předložit demontované a poškozené díly objednateli a s jeho souhlasem tyto díly likvidovat včetně provozních kapalin a náplní v souladu s ekologickými normami bez požadavku na úhradu.
- Použití jiných než homologovaných alternativních náhradních dílů (demontované, repasované, apod.) se nepřipouští.

Požadavky objednatele na provádění technických kontrol a měření emisí zhotovitelem:

1. Zhotovitel na žádost objednatele zabezpečí u SDP pravidelné technické prohlídky měření emisí, včetně opakovaných v rozsahu §40 až §47 zákona č. 56/2001 Sb., o podmínkách provozu vozidel na pozemních komunikacích.
2. Objednatel připouští provádění technických kontrol, opakovaných kontrol a měření emisí v kooperaci s jiným subdodavatelem, přičemž za technické provedení a dodržení stanovených postupů ručí výhradně zhotovitel.

Požadavky objednatele na provádění odtahů zhotovitelem:

1. Zhotovitel se zavazuje nejpozději do 15 minut od výzvy objednatele (pověřeným pracovníkem) zabezpečit výjezd odtahového vozidla.
2. Zhotovitel se zavazuje naložit, převézt a složit SDP dle pokynů objednatele bez zbytečného prodlení, nejkratším směrem, v nejkratší možné době s ohledem na vzdálenost a klimatické podmínky.
3. Zhotovitel přebírá plnou odpovědnost za škody při přepravě na vozidle vzniklé jejich poškozením, odcizením nebo vykradením, současně prohlašuje, že je proti těmto případným škodám řádně pojištěn a na požádání předloží pověřenému pracovníkovi krajského ředitelství k nahlédnutí příslušnou pojistnou smlouvu.
4. Zhotovitel se zavazuje, že odtahovou službu bude zajišťovat nepřetržitě 24 hodin denně, 7 dní v týdnu.
5. Objednatel připouští provádění odtahů v kooperaci s jiným subdodavatelem, přičemž za odbornou péči a dodržení stanovených postupů ručí výhradně zhotovitel.
6. Zhotovitel zadá při fakturaci dle čl. V této smlouvy položky, zahrnující úkony související s odtahem (čas, odkud kam, průjezd v km), a které vyjadřují celkové náklady na odtah SDP.

Čl. III.**Doba a místo plnění**

Smluvní strany se dohodly na následujících základních lhůtách:

1. Zhotovitel se zavazuje k průběžnému plnění dle požadavků objednatele aktualizovaných v dílčích objednávkách na předmět plnění z této smlouvy. Servisní prohlídka SDP bude zahájena nejpozději do **24 hodin** od přistavení vozidla do servisu (v pracovních dnech), provedení servisní prohlídky na SDP bude trvat maximálně **3**

pracovní dny, nedohodnou-li se smluvní strany jinak. Poslední servisní a opravárenské práce budou provedeny a předány objednateli **do konce roku 2025**.

2. Místo plnění: **V provozovně zhotovitele uvedené na straně 7 této smlouvy**, dopravu služebních vozidel do místa plnění zajistí objednatel na své náklady.
3. Předmětná smlouva je uzavřena mezi shora uvedenými smluvními stranami na období **ode dne nabytí účinnosti smlouvy do 31.12.2025**.

ČI. IV.

Cena plnění

1. Smluvní strany se dohodly na ceně předmětu plnění, která je uvedena v příloze č. 2 a obsahuje cenu za realizaci jednotlivých servisních úkonů a s nimi souvisejících úkonů.
2. Cena předmětu plnění zahrnuje veškeré náklady zhotovitele spojené s předmětem plnění včetně ekologické likvidace použitých součástek, provozních náplní a kapalin.
3. Cena předmětu plnění je cenou nejvýše přípustnou. Ceny neuvedené v příloze č. 2 budou cenami v čase a v místě obvyklé, přičemž ceny náhradních dílů budou odpovídat maximálně doporučené ceně importéra nebo výrobce.
4. DPH bude účtováno dle právních předpisů, platných v době realizace konkrétních servisních a opravárenských prací.

ČI. V.

Platební podmínky

1. Zhotovitel je oprávněn fakturovat cenu plnění až po potvrzení převzetí SDP objednatelem a fakturu vystaví do 15 dnů.
2. Zhotovitel doloží písemně k faktuře ceny náhradních dílů z oficiálních ceníků nebo katalogů formou výpisu nebo kopie ceníku.
3. Faktura musí obsahovat náležitosti podle § 435 zákona č. 89/2012 Sb., občanský zákoník a náležitosti podle § 28 a § 29 zákona č. 235/2004 Sb., o dani z přidané hodnoty, ve znění pozdějších předpisů. Dále číslo faktury, číslo rámcové smlouvy, číslo dílčí objednávky, den vystavení a její splatnost, VIN a RZ vozidla, soupis a ceny použitého materiálu, částku za jednu hodinu práce v Kč a počet hodin práce. U faktury za odtažení vozidla bude obsahovat cenu za naložení a vyložení nákladu a cenu za 1 km.

4. Splatnost faktury je 21 dní od jejího doručení objednateli. Faktura se považuje za proplacenou okamžikem odepsání fakturované částky z účtu objednatele ve prospěch účtu zhotovitele. Četnost zasilání faktur zhotovitelem je v intervalu 14 dní.
5. Objednatel není v prodlení s placením fakturované částky, jestliže vrátí fakturu zhotoviteli do 10 dnů od jejího doručení proto, že faktura obsahuje nesprávné údaje nebo byla vystavena v rozporu s touto smlouvou. Konkrétní důvody je objednatel povinen uvést zároveň s vrácením faktury. Jednotlivé faktury budou zasílány na adresu objednatele ve dvou vyhotoveních. Nebude-li faktura označena tak, jak je uvedeno v bodě 3. a nebude-li ve dvou vyhotoveních, je objednatel oprávněn ji vrátit zhotoviteli, aniž by se tímto dostal do prodlení s její splatností. U nové nebo opravené faktury běží nová lhůta splatnosti.
6. Jakákoliv záloha se nepřipouští.
7. V případě, že bude zhotovitel ke dni zdanitelného plnění zveřejněn podle § 106a zákona č. 235/2004 Sb., o dani z přidané hodnoty jako nespolehlivý plátcce, nebo uvede jiný účet, než je uveden v „Registru plátců DPH“ podle § 109a zákona č. 235/2004 Sb., o dani z přidané hodnoty, objednatel uhradí zhotoviteli, který je plátcem DPH, pouze základ daně a úhradu daně provede dle § 109a zákona č. 235/2004 Sb., o dani z přidané hodnoty.

ČI. VI.

Předání předmětu plnění

1. Plnění dle čl. II. této smlouvy je považováno za dokončené, pokud jsou dokončené veškeré servisní či revizní úkony a dodávky. Zároveň musí být doložené veškeré zápisy a protokoly o zkouškách a revizích vyžadované příslušnými technickými normami. Součástí plnění budou i předepsané certifikáty, záruční listiny a případně návody k obsluze.
2. Objednatel je povinen zahájit přejímání předmětu plnění **neprodleně** od zhotovitelovy výzvy a bez zbytečného odkladu ho dokončit.
3. Objednatel je oprávněn odmítnout převzetí plnění pro vady a nedodělky, které samy o sobě nebo ve svém úhrnu brání řádnému užívání SDP.
4. Převzetí SDP bude provedeno formou zápisu – předávacího protokolu, který podepíší zmocnění zástupci obou smluvních stran. V tomto předávacím protokolu budou uvedeny úkony, jež byly provedeny na **konkrétním služebním vozidle**. Zápis bude obsahovat též soupis zjištěných vad a nedodělků, které nebrání řádnému užívání SDP,

s dohodnutými lhůtami pro jejich odstranění. Vady skryté je objednatel povinen sdělit zhotoviteli bez zbytečného odkladu. Tento zápis bude součástí faktury.

5. Zhotovitel se zavazuje při předání SDP vrátit objednateli díly, které byly při servisu nahrazeny novými nebo byly při montáži odstraněny.
6. Místem předání díla je **provozovna zhotovitele:**

Část III - Beroun

Provozovna zhotovitele je na území okresu Beroun na adrese: **Na Parkáně 367/14, 266 01 Beroun.**

Čl. VII.

Vlastnické právo k zhotovované věci a nebezpečí škody na ní

1. SDP, na kterém je prováděno plnění ze smlouvy, je ve vlastnictví objednatele.
2. Nebezpečí škody na věci, na které jsou prováděny úkony ve smyslu čl. II. této smlouvy, nese od počátku zhotovování do předání a převzetí věci zhotovitel.

Čl. VIII.

Odpovědnost za vady

1. Zhotovitel poskytne objednateli záruku za provedené servisní a opravárenské práce ve smyslu čl. II. této smlouvy, po dobu **24 měsíců** ode dne podpisu předávacího protokolu ve smyslu čl. VI. této smlouvy. V případě, že výrobce předmětné techniky udává jiné lhůty, ve kterých je možno záruku garantovat, uplatní se délka záruky daná výrobcem.
2. Výskyt záručních vad oznámí objednatel zhotoviteli spolu s uplatňovanými reklamačními nároky bez zbytečného odkladu po jejich zjištění. Zhotovitel je povinen sdělit písemně objednateli své stanovisko k reklamaci nejpozději do **7 kalendářních dnů** od jejího doručení a zároveň si s objednatelem dohodne termín odstranění vad. Neučiní-li tak, má se zato, že reklamaci uznává a odstranění vad provede ve lhůtách stanovených níže.
3. Záruční doba neběží po dobu, po kterou objednatel nemůže užívat SDP pro jeho vady, za které odpovídá zhotovitel.
4. Zhotovitel je povinen odstranit záruční vadu do **7 kalendářních dní**, nedohodne-li se s objednatelem jinak.

IX.

Podstatné porušení smlouvy

Smluvní strany pokládají za podstatné porušení smlouvy:

1. Takové porušení podmínek plnění, stanovených v čl. II. této smlouvy, které objednatel shledává závažným, a které nebylo odstraněno ani přes upozornění objednatele.
2. Neposkytnutí plnění ani **do 5 dnů** od výzvy objednatele dle čl. VI. této smlouvy.
3. Neposkytnutí náhradního plnění podle záručních podmínek **do 15 dnů** od oznámení existence záručních vad dle čl. VIII. této smlouvy.

Čl. X.

Odstoupení od smlouvy

1. Objednatel je oprávněn odstoupit od smlouvy z důvodů podstatného porušení smlouvy uvedených v čl. IX. této smlouvy.
2. Objednatel je oprávněn odstoupit od smlouvy z důvodu probíhajícího insolvenčního řízení vůči zhotoviteli.
3. Sjednává se platnost odstoupení zhotovitele od smlouvy s ohledem na vyšší moc. Za vyšší moc se považuje mobilizace, živelná pohroma, apod.
4. Účinky odstoupení od smlouvy nastávají okamžikem doručení písemného projevu vůle odstoupit od této smlouvy druhé smluvní straně. Odstoupení od smlouvy se nedotýká zejména nároku na náhradu škody, smluvní pokuty.

Čl. XI.

Ostatní ujednání

1. Zhotovitel prohlašuje, že disponuje kapacitou k zabezpečení minimálně 3 servisních míst ke státní a 3 mechaniků pro provádění servisu v jeden pracovní den, pokud v něm dojde k přistavení SDP.
2. V případě zkušebních a jiných obdobných jízd opravovaných vozidel musí být vozidlo řádně označeno nápisem „Zkušební jízda“ a během těchto jízd nesmí být použito výstražné zvukové a světelné zařízení. Vozidla poškozená po dopravní nehodě, odstrojená či nekompletní, nebudou převážena po vlastní ose.
3. Zhotovitel může pověřit zhotovením části díla jinou právnickou nebo fyzickou osobu. Přitom má zhotovitel odpovědnost za provedení díla, jakoby je prováděl sám.

4. Zhotovitel i objednatel se zavazují neprodleně informovat druhou stranu o skutečnostech, které znemožňují, resp. podstatně omezují plnění smlouvy, a to **do 7 dnů** ode dne vzniku takovéto skutečnosti. Strana, u které takové skutečnosti vznikly, se zavazuje navrhnout způsob řešení k jejich odstranění.
5. Objednatel je oprávněn prostřednictvím pracovníka uvedeného v čl. XII. této smlouvy provádět průběžnou kontrolu servisních a opravárenských prací.
6. Objednatel připouští provádění technických kontrol, měření emisí a odtahů v kooperaci s jiným poddodavatelem, přičemž za technické provedení a dodržení stanovených postupů, ručí výhradně zhotovitel.
7. Zjistí-li objednatel, že zhotovitel provádí servisní a opravárenské práce v rozporu s jeho povinnostmi z této smlouvy, je oprávněn dožadovat se, aby vzniklé vady odstranil a potřebné úkony prováděl řádným způsobem.
8. Zhotovitel prohlašuje, že je pojištěn u Kooperativa pojišťovny, a.s. za škodu způsobenou zadavateli při provádění díla specifikovaného v této smlouvě.
9. Zhotovitel má za povinnost likvidovat demontované poškozené díly, provozní kapaliny a náplně v souladu s ekologickými normami bez požadavku na úhradu.
10. Zhotovitel se zavazuje, že každý kalendářní rok umožní realizovat odbornou studijní praxi alespoň 1 žákovi odborného učiliště nebo 1 studentovi střední školy nebo 1 studentovi vyšší odborné školy nebo 1 studentovi vysoké školy. Současně se zavazuje k tomu, že každý rok nejpozději k 31. 12. předloží potvrzení vydané školou o vykonání odborné studijní praxe jejich žáka/ studenta nebo doklad, že o praxi v jeho provozovně neprojevil žádný žák/student zájem.
11. Zhotovitel se zavazuje nesdělovat nikomu informace související s činností a bezpečnostní ochranou objektů objednavatele, které by se v souvislosti s tímto smluvním vztahem dozvěděl. Tyto informace jsou informacemi neveřejnými s povinností dodržování mlčenlivosti.
12. Zhotovitel se zavazuje, že poučí osoby realizující předmět smlouvy, že jsou povinny zachovávat mlčenlivost ve věcech související s činností a bezpečnostní ochranou objednavatele, které by se v souvislosti s realizací předmětu smlouvy dozvěděli.

Čl. XII.

Kontaktní osoby

1. Za objednatele je oprávněn jednat:

- a) ve věcech smluvních: **Ing. Petr Dostál, náměstek ředitele krajského ředitelství pro ekonomiku,** [REDACTED]
- b) ve věcech technických: **JUDr. Jiří Drábek, odbor správy majetku - vedoucí automobilního oddělení KŘP,** [REDACTED]
- c) ve věcech technických jsou dále oprávněni jednat pověřeni pracovníci objednatele z úseku automobilního oddělení KŘP, potvrzení k jednání v konkrétní dílčí objednávce osobami uvedenými v odstavci 1 písm. a) a b) tohoto článku.
2. Za zhotovitele je oprávněn jednat: [REDACTED]

Čl. XIII.

Smluvní pokuta a úroky z prodlení

1. Zhotovitel je povinen zaplatit objednateli za nedodržení termínu dokončení a předání díla smluvní pokutu ve **výši 0,2 %** z ceny nedodaného díla za každý, byť i započatý, den prodlení.
2. Objednatel je povinen zaplatit zhotoviteli za prodlení s úhradou faktury úrok z prodlení ve **výši 0,05 %** z dlužné částky bez DPH za každý, byť i započatý, den prodlení.
3. V případě prodlení zhotovitele se zahájením servisních prací má objednatel právo na smluvní pokutu v částce **2.000,- Kč** za každý, byť i započatý, den prodlení.
4. V případě nesplnění termínu pro odstranění vad či nedodělků sjednaného v zápise o převzetí SDP, zaplatí zhotovitel objednateli smluvní pokutu ve **výši 1.000,-Kč** za každý, byť i započatý, den prodlení.
5. V případě, že nedojde k odstranění záručních vad v dohodnuté lhůtě, popřípadě ve lhůtě uvedené v článku VIII. odst. 4., má objednatel právo na smluvní pokutu v **částce 1.000,-Kč**, za každý, byť i započatý, den prodlení.

Čl. XIV.

Závěrečná ustanovení

1. Smlouva nabývá platnosti dnem jejího uzavření, tj. dnem jejího podpisu zástupci smluvních stran a účinnosti dnem jejího zveřejnění v registru smluv dle zákona č. 340/2015 Sb., o registru smluv.
2. Obě smluvní strany prohlašují, že smlouva nebyla uzavřena v tísni, ani za jednostranně nevýhodných podmínek a na důkaz toho připojují podpisy svých zástupců.

3. Tato smlouva může být měněna nebo doplňována jen písemnými, číslovanými dodatky odsouhlasenými statutárními orgány obou smluvních stran, které se stanou nedílnou součástí této smlouvy.
4. Postoupení pohledávky vzniklé z této smlouvy je možné pouze na základě písemného souhlasu objednatele.
5. Z důvodů právní jistoty smluvní strany prohlašují, že jejich závazkový vztah založený touto smlouvou se řídí českým právním řádem, zejména občanským zákoníkem.
6. Smluvní strany se zavazují, že veškeré spory vzniklé v souvislosti s realizací této smlouvy budou řešeny smírnou cestou. Nedojde-li k dohodě, budou spory řešeny před příslušnými obecnými soudy.
7. Tato smlouva je vyhotovena v elektronické podobě.
8. Nedílnou součástí této smlouvy jsou níže uvedené přílohy:

Příloha č. 1 – Seznam vozidel na organizačních článcích (bude upravena v návaznosti na výběr dodavatele konkrétní části), která se sestává z 1 strany textu.

Příloha č. 2 – Cenová kalkulace jednotlivých druhů plnění, která se sestává z 1 strany textu.

Za zhotovitele:

Za objednatele:

V Praze dne dle elektronického podpisu

V Praze dne dle elektronického podpisu

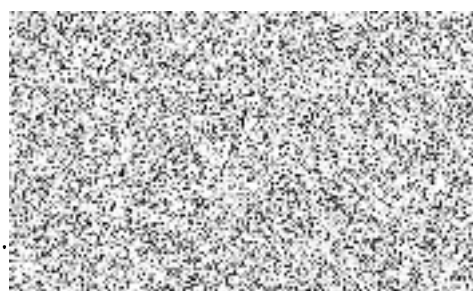
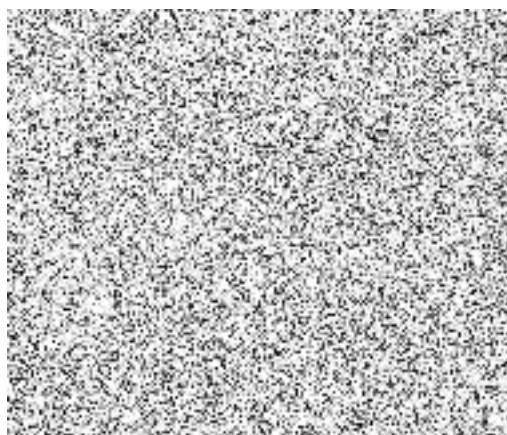

Ing. Petr Dostál

náměstek ředitele krajského ředitelství
pro ekonomiku

podepsáno elektronicky

Příloha č. 1 smlouvy k č.j. KRPS-288330-98/ČJ-2021-0100AO-VZ - přehled SDP

část 3 - BEROUN		
	Š FABIA II	7
	Š FABIA III	2
	Š OCTAVIA II	18
	Š OCTAVIA III	13
	Š SCALA	6
	Š KODIAQ	4
	Š SUPERB	1
	VW TRANSPORTÉR Tdi	7
	HYUNDAI IX35	2
	FORD CUSTOM TDCi	1

CENÍK

	DRUH VOZIDLA	Cena za 1 hod. mechanické práce		Cena za 1 hod. klempířské práce		Cena za 1 hod. lakýrnické práce		Cena za 1 hod. elektrikářské práce	
		Kč bez DPH	Kč s DPH	Kč bez DPH	Kč s DPH	Kč bez DPH	Kč s DPH	Kč bez DPH	Kč s DPH
1	S FABIA II	450,00 Kč	544,50 Kč	450,00 Kč	544,50 Kč	450,00 Kč	544,50 Kč	450,00 Kč	544,50 Kč
2	S FABIA III	450,00 Kč	544,50 Kč	450,00 Kč	544,50 Kč	450,00 Kč	544,50 Kč	450,00 Kč	544,50 Kč
3	S OCTAVIA II	450,00 Kč	544,50 Kč	450,00 Kč	544,50 Kč	450,00 Kč	544,50 Kč	450,00 Kč	544,50 Kč
4	S OCTAVIA III	450,00 Kč	544,50 Kč	450,00 Kč	544,50 Kč	450,00 Kč	544,50 Kč	450,00 Kč	544,50 Kč
5	S SCALA	450,00 Kč	544,50 Kč	450,00 Kč	544,50 Kč	450,00 Kč	544,50 Kč	450,00 Kč	544,50 Kč
6	S KODIAQ	450,00 Kč	544,50 Kč	450,00 Kč	544,50 Kč	450,00 Kč	544,50 Kč	450,00 Kč	544,50 Kč
7	VW TRANSPORTER 2,5TDI	450,00 Kč	544,50 Kč	450,00 Kč	544,50 Kč	450,00 Kč	544,50 Kč	450,00 Kč	544,50 Kč
8	FORD TRANZIT Custom JTD	450,00 Kč	544,50 Kč	450,00 Kč	544,50 Kč	450,00 Kč	544,50 Kč	450,00 Kč	544,50 Kč
9	S SUPERB II	450,00 Kč	544,50 Kč	450,00 Kč	544,50 Kč	450,00 Kč	544,50 Kč	450,00 Kč	544,50 Kč
10	S SUPERB III	450,00 Kč	544,50 Kč	450,00 Kč	544,50 Kč	450,00 Kč	544,50 Kč	450,00 Kč	544,50 Kč
11	VW PASSAT 3,6	450,00 Kč	544,50 Kč	450,00 Kč	544,50 Kč	450,00 Kč	544,50 Kč	450,00 Kč	544,50 Kč
12	VW AMAROK 2,0 Tdi	450,00 Kč	544,50 Kč	450,00 Kč	544,50 Kč	450,00 Kč	544,50 Kč	450,00 Kč	544,50 Kč
13	VW GRAFTER 2,0TDI	450,00 Kč	544,50 Kč	450,00 Kč	544,50 Kč	450,00 Kč	544,50 Kč	450,00 Kč	544,50 Kč
14	FIAT DOBLO 1,6	450,00 Kč	544,50 Kč	450,00 Kč	544,50 Kč	450,00 Kč	544,50 Kč	450,00 Kč	544,50 Kč
15	FIAT DUCATO 2,3JTD	450,00 Kč	544,50 Kč	450,00 Kč	544,50 Kč	450,00 Kč	544,50 Kč	450,00 Kč	544,50 Kč
16	KIS CEE'D com. 2,0	450,00 Kč	544,50 Kč	450,00 Kč	544,50 Kč	450,00 Kč	544,50 Kč	450,00 Kč	544,50 Kč
17	PEUGEOT BOXER 2,2TD	450,00 Kč	544,50 Kč	450,00 Kč	544,50 Kč	450,00 Kč	544,50 Kč	450,00 Kč	544,50 Kč
18	HYUNDAI iX35 2,0	450,00 Kč	544,50 Kč	450,00 Kč	544,50 Kč	450,00 Kč	544,50 Kč	450,00 Kč	544,50 Kč
19	SUZUKI GRAND VITARA 2,0	450,00 Kč	544,50 Kč	450,00 Kč	544,50 Kč	450,00 Kč	544,50 Kč	450,00 Kč	544,50 Kč
20	MITSUBISHI PAJERO 2,5TD	450,00 Kč	544,50 Kč	450,00 Kč	544,50 Kč	450,00 Kč	544,50 Kč	450,00 Kč	544,50 Kč

TECHNICKÉ PROHLÍDKY	Cena v Kč bez DPH	Cena v Kč s DPH
TECHNICKÁ PROHLÍDKA včetně měření emisí pravidelná- diesel	1 652 Kč	2 000 Kč
TECHNICKÁ PROHLÍDKA včetně měření emisí opakovaná- diesel	1 198 Kč	1 450 Kč
TECHNICKÁ PROHLÍDKA včetně měření emisí pravidelná- benzín	1 652 Kč	2 000 Kč
TECHNICKÁ PROHLÍDKA včetně měření emisí opakovaná- benzín	1 198 Kč	1 450 Kč

servisní práce	Cena za výkon bez DPH	Cena za 1 výkon s DPH
kontrola sbíhavosti	500 Kč	605 Kč
přehození sady kol- komplet (např. letní za zimní)	750 Kč	907 Kč
oprava 1 ks pneumatiky (lepením, pryžový trn..)	300 Kč	363 Kč

ODTAVY VOZIDEL (cena za 1 km zahrnuje naložení, vyložení, výjezd na místo)	Cena v Kč bez DPH	Cena v Kč s DPH
cena za 1 km do 20 km	20,00 Kč	24,20 Kč
cena za 1 km do 50 km	20,00 Kč	24,20 Kč
cena za 1 km nad 50 km	18,00 Kč	21,78 Kč
cena za 1 hod. mechanika na místě výjezdu		