

ZÁCHRANNÝ ÚTVAR HZS ČR			
2022 ROK	ZU-118 2022 ČÍSLO SMLOUVY	M DRUH SMLOUVY	1.12.2022 DOBA PLNĚNÍ



KUPNÍ SMLOUVA

číslo kupujícího: ZU-118/2022

uzavřená podle zákona č. 89/2012 Sb., občanského zákoníku, ve znění pozdějších předpisů
(dále jen „smlouva“).



Článek 1.

Smluvní strany:

1. **Česká republika – Záchranný útvar Hasičského záchranného sboru České republiky**
se sídlem: Opavská 771/29
748 01 Hlučín
IČO: 75152304
DIČ: není plátcem DPH
Zastoupená: brig. gen. Ing. Davidem Karešem,
velitelem Záchranného útvaru HZS ČR
Bankovní spojení: ČNB Ostrava
Číslo účtu: 4931881/0710
Kontaktní osoba: 
Tel. / e-mail.: 
ID datové schránky: m5aaa4j

(dále jen „**kupující**“)

a

2. **FABOK spol. s r.o.**
se sídlem: Husovo náměstí 10, 250 87 Mochov
zapsána ve veřejném rejstříku vedeném Městským soudem
v Praze, oddíl C, vložka 60833
IČO: 25682725
DIČ: CZ25682725
Bankovní spojení: Česká spořitelna, a.s.
Číslo účtu: 424554349/0800
Zastoupená: 
Tel./ e-mail: 
ID datové schránky: yyj5m9v

(dále jen „**prodávající**“)

Článek 2.

Základní ustanovení

1. Tato smlouva se uzavírá na základě rámcové dohody č. j. MV-123855-29/PO-PSM-2021 (dále jen „rámcová dohoda“), která byla uzavřena prodávajícím s centrálním zadavatelem.
2. Smluvní strany se v souladu s ustanovením § 2079 a násl. zákona č. 89/2012 Sb., občanského zákoníku, ve znění pozdějších předpisů (dále jen „ObčZ“), dohodly, že se rozsah a obsah vzájemných práv a povinností z této smlouvy vyplývajících a neupravených touto smlouvou bude řídit příslušnými ustanoveními ObčZ a dalšími právními předpisy ČR.
3. Smluvní strany prohlašují, že údaje uvedené v článku 1 této smlouvy a taktéž oprávnění k podnikání prodávajícího jsou v souladu s právní skutečností v době uzavření této smlouvy. Smluvní strany se zavazují, že změny údajů uvedených v článku 1 této smlouvy oznámí písemně bez prodlení druhé smluvní straně.

Článek 3. Předmět smlouvy

1. Předmětem této smlouvy je dodávka **3 ks kontejnerů na hašení elektromobilů a pneumatik vč. požárního příslušenství FABOK KHE** dle přílohy č. 3 této smlouvy (dále jen „zboží“). Podrobný popis zboží je přílohou č. 1 této smlouvy a je její nedílnou součástí.
2. Touto smlouvou se prodávající zavazuje dodat kupujícímu za podmínek v ní sjednaných zboží, specifikované v odst. 1 tohoto článku a převést na kupujícího vlastnické právo k němu.
3. Kupující se zavazuje zboží převzít a zaplatit za něj sjednanou kupní cenu.
4. Zboží (a veškeré jeho části) bude nové, nepoužité, nerepasované, certifikované, homologované, určené pro český trh, odpovídající kogentním právním předpisům ČR i EU a oborovým normám, zejména předpisům dopravního práva, vyrobené v roce 2021 či následujících letech. Zboží bude vyrobeno z prvotřídních materiálů a odpovídající současným parametrům a požadavkům nejvyšší kvality. Požaduje-li zvláštní právní nebo normativní předpis (např. zákon č. 22/1997 Sb., nařízení vlády č. 173/1997 Sb. nebo vyhláška č. 69/2014 Sb.) zvláštní požadavek či dokument, musí být součástí dodávky zboží splnění předmětného požadavku či dodání předmětného dokumentu.
5. Součástí dodávky zboží je i předání dokladů (článek 4 odst. 6 této smlouvy), které se ke zboží vztahují.
6. Prodávající tímto prohlašuje, že zboží nemá právní vady ve smyslu § 1920 a násl. ObčZ.

Článek 4. Doba, místo a způsob předání zboží

1. Prodávající je povinen dodat bezvadné zboží v místě plnění **nejpozději do 8 měsíců** od nabytí účinnosti této smlouvy.
2. Prodávající se zavazuje informovat kupujícího o termínu dodání zboží nejméně tři pracovní dny předem. Před touto dobou může prodávající dodat zboží jen po předchozím souhlasu kupujícího.
3. Místo plnění je provozovna prodávajícího, kde bude provedena zároveň provozní zkouška.
4. Splněním dodávky se rozumí odevzdání a uvedení zboží do provozu v místě plnění, převzetí zboží oprávněnými osobami kupujícího a dodání všech dokladů nutných k jeho provozování podle právních předpisů a technických norem ČR.
5. Kupující při převzetí zboží provede kontrolu zejména:
 - a) dodané značky, typu, druhu,
 - b) zjevných jakostních vlastností a roku výroby,
 - c) zda nedošlo k poškození zboží při přepravě,
 - d) dodaných dokladů (dokumentace).
6. Prodávající předá kupujícímu tyto doklady vztahující se ke zboží dle článku 3 této smlouvy:
 - a) základní technický popis, může být součástí návodu
 - b) návod k použití, obsluze a údržbě s ohledem na bezpečnost práce a ekologii,
 - c) rozsah oprav a pokyny pro opravy, které je provozovatel oprávněn uskutečňovat sám s katalogem náhradních dílů, výkresovou dokumentací,
 - d) seznam vybavení včetně požárního příslušenství,
 - e) kontaktní údaje servisních míst,
 - f) záruční list,
 - g) předávací protokol.
7. Prodávající předá kupujícímu všechny nezbytné doklady a dokumenty požadované legislativou vztahující se ke zboží dle článku 3 odst. 1 této smlouvy v českém jazyce.

Přípustné jsou jen cizojazyčné doklady, dokumentace a texty (zejména návody), které budou opatřeny překladem do českého jazyka. Prodávající se zavazuje zajistit seznámení kupujícího s obsluhou zboží.

8. O předání a převzetí zboží bude mezi prodávajícím a kupujícím sepsán předávací protokol ve třech vyhotoveních. V případě zjištěných zjevných vad zboží může kupující odmítnout jeho převzetí, což řádně i s důvody potvrdí na příslušném dokladu.
9. Prodávající umožní odborným osobám kupujícího, včetně zpracovatele technických podmínek, během výroby předmětu plnění této smlouvy, nejméně 2 inspekční prohlídky v jeho zařízeních k ověření správného postupu realizace předmětu plnění. Tyto osoby jsou povinné oznámit termín inspekční prohlídky nejméně 3 pracovní dny předem.
10. Při dodání zboží proběhne v místě plnění provozní zkouška, které budou přítomny osoby pověřené kupujícím.

Článek 5.

Kupní cena a platební podmínky

1. Kupní cena za zboží uvedené v článku 3 odst. 1. této smlouvy je stanovena dohodou smluvních stran a činí celkem za **3 ks kontejnerů na hašení elektromobilů a pneumatik vč. požárního příslušenství FABOK KHE:**

- Bez DPH 2.826.000 Kč
- DPH 21 % 593.460 Kč
- **Celkem vč. DPH 3.419.460 Kč**

(slovy: tři miliony čtyři sta devatenáct tisíc čtyři sta šedesát korun českých).

2. Tato sjednaná kupní cena je konečná a zahrnuje veškeré náklady spojené s dodávkou zboží (seznámení s obsluhou, clo atd.). V ceně jsou zahrnuty i veškeré náklady spojené s dopravou zboží na místo plnění a případná možná rizika (inflační, cenové či měnové vlivy apod.).
3. Cena bude zaplacená na základě faktury (fakturou je možno chápat daňový doklad) vystavené prodávajícím po převzetí kompletního zboží. Faktura (daňový doklad) bude vystavena v českém jazyce a musí obsahovat náležitosti stanovené právními předpisy, evidenční číslo této smlouvy a dále vyčíslení zvlášť ceny za zboží v Kč bez DPH, zvlášť DPH a celkovou cenu za zboží v Kč včetně DPH. Prodávající je povinen vystavit fakturu nejpozději do dvou pracovních dnů od řádného předání zboží. Prodávající doručí fakturu v listinné podobě do sídla kupujícího, popřípadě elektronicky ve strukturovaných datových formátech dle usnesení vlády č. 347/2017 nebo ve formátu pdf do datové schránky kupujícího.
4. Cena za zboží v Kč včetně DPH se stanovuje připočtením sazby DPH platné v den fakturace dle platné legislativy v zemi kupujícího.
5. Smluvní strany se dohodly, že platba bude provedena v českých korunách (CZK) výhradně na účet prodávajícího uvedený v článku 1 této smlouvy. Uvedený účet prodávajícího musí být veden a zveřejněn v registru plátců DPH.
6. Pokud prodávající nemá účet zřízený v peněžním ústavu na území České republiky, bankovní poplatky za zahraniční platbu jdou na vrub prodávajícího.
7. Fakturace po splnění požadovaných podmínek dodávky se uskuteční na adresu:
Česká republika – Záchraný útvar Hasičského záchranného sboru České republiky,
Opavská 771/29, 748 01 Hlučín.
8. Prodávající je povinen přiložit k faktuře (daňovému dokladu) originál předávacího protokolu a seznam dodaného požárního příslušenství s naceněním za 1 kus včetně DPH.

9. Smluvní strany se dohodly na lhůtě splatnosti faktury v délce třiceti kalendářních dnů ode dne doručení faktury na kontaktní adresu kupujícího. V případě pochybností se má za to, že dnem doručení se rozumí třetí pracovní den ode dne odeslání faktury.
10. Faktury předložené v prosinci musí být doručeny kupujícímu nejpozději do 10. dne tohoto měsíce. Při doručení po tomto termínu bude splatnost stanovena na 90 kalendářních dnů. Prodávající bere na vědomí, že kupující vzhledem k ročnímu rozpočtovému cyklu organizační složky státu nemůže do uvolnění rozpočtových prostředků v následujícím roce uhradit kupní cenu. V tomto případě se kupující nedostává do prodlení a není povinen hradit smluvní ani zákonný úrok z prodlení ani strpět jiné právní dopady této skutečnosti.
11. Kupní cena se považuje za uhrazenou okamžikem odepsání fakturované kupní ceny z bankovního účtu kupujícího. Pokud kupující uplatní nárok na odstranění vady zboží ve lhůtě splatnosti faktury, není kupující povinen až do odstranění vady uhradit cenu zboží. Okamžikem odstranění vady zboží začne běžet nová lhůta splatnosti faktury v délce třiceti kalendářních dnů.
12. Kupující nebude poskytovat prodávajícímu jakékoliv zálohy na úhradu ceny zboží nebo jeho části a prodávající prohlašuje, že žádnou zálohovou platbu nepožaduje a požadovat nebude.
13. Kupující je oprávněn před uplynutím lhůty splatnosti faktury vrátit bez zaplacení fakturu, která neobsahuje náležitosti stanovené touto smlouvou nebo budou-li tyto údaje uvedeny chybně. Prodávající je povinen podle povahy nesprávnosti fakturu opravit nebo nově vyhotovit. V takovém případě není kupující v prodlení se zaplacením ceny zboží. Okamžikem doručení náležitě doplněné či opravené faktury začne běžet nová lhůta splatnosti faktury v délce třiceti kalendářních dnů.
14. Smluvní strany si dojednaly, že kupující je oprávněn provést zajišťovací úhradu daně z přidané hodnoty ve smyslu § 109a zákona č. 235/2004 Sb., o dani z přidané hodnoty, ve znění pozdějších předpisů, na účet příslušného správce daně, jestliže se prodávající stane ke dni uskutečnitelného zdanitelného plnění nespolehlivým plátcem daně ve smyslu ustanovení § 106 zákona č. 235/2004 Sb., o dani z přidané hodnoty, ve znění pozdějších předpisů.

Článek 6.

Vlastnické právo ke zboží a nebezpečí škody na zboží

1. Kupující nabývá vlastnické právo ke zboží okamžikem jeho převzetí od prodávajícího.
2. Nebezpečí škody na zboží přechází na kupujícího okamžikem převzetí zboží od prodávajícího v místě plnění.

Článek 7.

Záruka a vady zboží

1. Na dodávky zboží bude poskytnuta prodávajícím ve smyslu § 2113 a násl. ObčZ kupujícímu záruka za jakost zboží spočívající v tom, že zboží bude po záruční dobu způsobilé k sesmluvněnému a v zadávací dokumentaci stanovenému účelu a nebude mít právní vady ve smyslu § 1920 a násl. ObčZ. Veškeré náklady kupujícího spojené s uplatněním práv z vadného plnění či záruky (včetně záruky za jakost), včetně nákladů na dopravu reklamovaného zboží, na které se prokazatelně vztahuje záruka, jdou plně k tíži prodávajícího. Kupující je oprávněn nárok na náhradu nákladů uplatnit do jednoho roku od jeho zjištění a prodávající je povinen jej proplatit (jednoměsíční lhůta uvedená v § 1924 ObčZ se nepoužije). Důkazní břemeno po celou dobu běhu záruční lhůty nese prodávající.
2. Prodávajícím bude na zboží poskytnuta záruční doba 24 měsíců.
3. Záruční doba začíná běžet dnem předání zboží kupujícímu. Záruční doba neběží po dobu, po kterou kupující nemůže užívat zboží pro jeho vady, za které odpovídá prodávající.

4. Poruší-li prodávající povinnosti stanovené v článku 3. této smlouvy, jedná se o vady plnění. Za vady plnění se považuje i dodání jiného druhu zboží, než určuje tato smlouva. Kupující je povinen reklamovat vady bez zbytečného odkladu po jejich zjištění.
5. Zjistí-li kupující vady týkající se jakosti dodaného zboží již při dodání, je oprávněn odmítnout jeho převzetí a od této smlouvy odstoupit. To platí i při dodání jiného druhu zboží, než určuje tato smlouva. Odstoupení od této smlouvy kupující písemně oznámí bez zbytečného odkladu prodávajícímu.
6. Vady, které se týkají jakosti dodaného zboží, které kupující zjistí až po převzetí dodávky, je prodávající povinen odstranit nejpozději do 15 (patnácti) kalendářních dnů od oznámení reklamace, nedohodnou-li se smluvní strany v reklamačním protokolu jinak.
7. Veškeré vady zboží je kupující povinen uplatnit u prodávajícího bez zbytečného odkladu poté, kdy vadu zjistil, a to formou písemného oznámení o vadě nebo e-mailem na adresu [redacted]. Na oznámení vad je prodávající povinen odpovědět do dvou pracovních dnů ode dne oznámení. Pokud tak neučiní, má se za to, že souhlasí s termínem odstranění vad uvedených v oznámení. V případě, že kupující nesdělí při vytknutí vady či vad zboží v rámci záruční doby prodávajícímu jiný požadavek, je prodávající povinen vytkané vady ve lhůtě do 15 dnů vlastním nákladem odstranit, nedohodnou-li se smluvní strany v reklamačním protokolu jinak. Bude-li pro prodávajícího technicky proveditelné, a nikoliv nepřiměřeně zatěžující, je povinen provést odstranění vady v místě určeném kupujícím.
8. Vážná vada (porucha) bude odstraněna nejpozději do 10 pracovních dnů od písemného oznámení vad, nedohodnou-li se smluvní strany v reklamačním protokolu jinak. Vážná vada (porucha) je definována jako porucha znemožňující bezpečné použití zboží.
9. Další nároky kupujícího plynoucí mu z titulu vad zboží z obecně závazných právních předpisů tím nejsou dotčeny.
10. Prodávající prohlašuje, že je jediným garantem plnění této smlouvy a na jeho vrub budou řešeny veškeré záruky.
11. Záruka za jakost zboží a odpovědnost za vady a práva s nimi spojená nejsou podmíněny povinností absolvovat garanční či servisní prohlídky, revize apod. Povinné servisní a garanční prohlídky, revize apod. jdou zcela k tíži a na náklady prodávajícího.
12. Vznikne-li kupujícímu nebo třetí osobě vadou zboží nebo v důsledku porušení smluvních povinností ze strany prodávajícího škoda na majetku, odpovídá prodávající za škodu v plném rozsahu, a to za každou škodu či za více škod spolu souvisejících.
13. Vznikne-li kupujícímu nebo třetí osobě vadou zboží nebo v důsledku porušení smluvních povinností ze strany prodávajícího škoda na zdraví, nebo dojde k usmrcení, odpovídá prodávající za škodu v neomezeném rozsahu a je povinen nahradit škodu v jakékoli výši.

Článek 8. Záruční servis

1. Prodávající se zavazuje na základě písemného, telefonického, faxového, popř. e-mailového oznámení kupujícího zajistit záruční servisní služby na dodané zboží u kupujícího, bude-li to pro prodávajícího technicky proveditelné a nikoliv nepřiměřeně zatěžující, příp. ve výrobním závodě či v servisních organizacích se smluvním závazkem na provádění servisních prací. Prodávající ručí za kvalitu a termínový průběh servisních služeb, ať jsou poskytovány výrobním závodem nebo smluvním partnerem.
2. Seznam organizací poskytujících servis podle této smlouvy je uveden v příloze č. 2 této smlouvy.
3. Prodávající se zavazuje po dobu záruky uvedené v článku 7 této smlouvy provádět drobné opravy zboží přímo u kupujícího.
4. Reklamace, které nemohou být odstraněny opravou, budou řešeny výměnným způsobem vadného dílu za díl nový na náklady prodávajícího.

5. Prodávající opravňuje proškolené pracovníky kupujícího k provádění oprav, jako jsou:
 - a) výměna poškozených dílů,
 - b) drobné opravy laku.

Článek 9. Povinnost mlčenlivosti

1. Prodávající se zavazuje zachovávat ve vztahu ke třetím osobám mlčenlivost o informacích, které při plnění této smlouvy získá od kupujícího či jeho zaměstnancích a spolupracovnících a nesmí je zpřístupnit bez písemného souhlasu kupujícího žádné třetí osobě ani je použít v rozporu s účelem této smlouvy, ledaže se jedná o:
 - a) informace, které jsou veřejně přístupné, nebo
 - b) případ, kdy je zpřístupnění informace vyžadováno zákonem nebo závazným rozhodnutím oprávněného orgánu.
2. Prodávající je povinen zavázat povinností mlčenlivosti podle odst. 1 tohoto článku všechny osoby, které se budou podílet na dodání zboží kupujícímu dle této smlouvy.
3. Za porušení povinnosti mlčenlivosti osobami, které se budou podílet na dodání zboží dle této smlouvy, odpovídá prodávající, jako by povinnost porušil sám.
4. Povinnost mlčenlivosti trvá i po skončení účinnosti této smlouvy.
5. Veškerá komunikace mezi smluvními stranami bude probíhat prostřednictvím osob oprávněných jednat jménem smluvních stran, kontaktních osob, popř. jimi pověřených pracovníků.

Článek 10. Smluvní pokuty a odstoupení od smlouvy

1. V případě nedodržení termínu dodání a předání zboží podle článku 4 odst. 1 této smlouvy ze strany prodávajícího, v případě nepřevzetí zboží ze strany kupujícího z důvodů vad zboží nebo v případě prodlení prodávajícího s odstraněním vad zboží (dle článku 7 této smlouvy) je prodávající povinen uhradit kupujícímu smluvní pokutu ve výši 2 000 Kč (slovy: dva tisíce korun českých) za každý, byť i započatý kalendářní den prodlení.
2. Jestliže prodávající poruší jakoukoli povinnost podle článku 9 této smlouvy, zavazuje se prodávající uhradit kupujícímu smluvní pokutu ve výši 50 000 Kč (slovy: padesát tisíc korun českých) za každé jednotlivé porušení povinnosti.
3. V případě prodlení kupujícího s úhradou daňového dokladu (faktury) je prodávající oprávněn účtovat kupujícímu úrok z prodlení za splnění podmínky podle § 1968 ObčZ ve výši podle § 1970 ObčZ.
4. Smluvní pokutu a úrok z prodlení vyúčtuje oprávněná strana straně povinné vystavením sankční faktury. Pro smluvní pokutu a úrok z prodlení se stanovuje doba splatnosti čtrnáct kalendářních dnů ode dne jejich doručení druhé straně.
5. Zaplacením smluvní pokuty a úroku z prodlení není dotčen nárok smluvních stran na náhradu škody nebo odškodnění v plné výši ani povinnost prodávajícího řádně dodat zboží.
6. Za podstatné porušení této smlouvy prodávajícím, které zakládá právo kupujícího na odstoupení od této smlouvy, se považuje zejména:
 - a) prodlení prodávajícího s dodáním zboží o více než dvacet kalendářních dnů,
 - b) prodlení při odstranění vad zboží ve lhůtě stanovené podle článku 7 této smlouvy o více než sedm kalendářních dnů,
 - c) porušení jakékoli povinnosti prodávajícího podle článku 9 a článku 11 odst. 8 této smlouvy,
 - d) postup prodávajícího při dodání zboží v rozporu s pokyny kupujícího.

7. Kupující je dále oprávněn od této smlouvy odstoupit v případě, že:
 - a) vůči majetku prodávajícího probíhá insolvenční řízení, v němž bylo vydáno rozhodnutí o úpadku, pokud to právní předpisy umožňují,
 - b) insolvenční návrh na prodávajícího byl zamítnut proto, že majetek prodávajícího nepostačuje k úhradě nákladů insolvenčního řízení,
 - c) prodávající vstoupí do likvidace,
 - d) uvedený účet v článku 1 této smlouvy není veden v registru plátců DPH.
8. Prodávající je oprávněn od této smlouvy odstoupit v případě, že:
 - a) kupující bude v prodlení s úhradou svých peněžitých závazků vyplývajících z této smlouvy po dobu delší než šedesát kalendářních dnů,
 - b) pokud kupující nezajistí podmínky pro řádné předání plnění a tuto skutečnost po upozornění nenapraví ani v přiměřené lhůtě.
9. Účinky každého odstoupení od této smlouvy nastávají okamžikem doručení písemného projevu vůle odstoupit od této smlouvy druhé smluvní straně. Odstoupení od této smlouvy se nedotýká zejména nároku na náhradu škody, smluvní pokuty a povinnosti mlčenlivosti.

Článek 11. Ostatní ujednání

1. Smluvní strany jsou povinny bez zbytečného odkladu oznámit druhé smluvní straně změnu údajů uvedených v článku 1 této smlouvy.

Kontaktní osobou kupujícího je:

Kontaktní osobou prodávajícího

2. Vyhrazené změny závazku:

- a) Kupní cenu uvedenou v článku 5 odst. 1 této smlouvy je možno změnit v důsledku jednoznačných změn právních předpisů (změna sazby DPH).
- b) Dobu pro dodání zboží lze prodloužit v souvislosti s nepředvídatelným nedostatkem personálu a věcí určených pro řádné plnění způsobeným epidemií nebo zásahy veřejné moci.

V případě, že prodávající nebude moci dodat bezvadné zboží v době dle článku 4 odst. 1 této smlouvy z důvodu vyhlášení nouzového stavu či karanténních nebo jiných opatření veřejné moci, vyhrazuje si prodávající právo adekvátně prodloužit dobu dodání zboží.

Jestliže se prodávající bude domnívat, že je oprávněn k prodloužení doby dodání zboží, musí toto oznámit centrálnímu zadavateli a současně kupujícímu, včetně popisu a odůvodnění konkrétní události nebo okolnosti. Prodávající musí pokračovat ve výrobě zboží s využitím takových vhodných a rozumných opatření, která jsou přiměřená pro tyto události nebo okolnosti, a musí jednat v souladu s jakýmkoli pokyny, které mu dá centrální zadavatel nebo kupující. Prodloužení doby dodání zboží bude odpovídat době trvání překážky, přerušení či omezení výroby, s přihlédnutím k době nezbytně nutné pro obnovení výroby.

Změna doby dodání zboží bude řádně odůvodněna a odsouhlasena smluvními stranami. Následně bude uzavřen dodatek v souladu s článkem 12 odst. 9 této smlouvy.

Změny závazku mohou být způsobeny nejen v důsledku nouzového stavu na území ČR, ale i v důsledku mimořádných opatření v jiných zemích, která mohou mít vliv na dodávky poddodavatelů prodávajícího.

3. Prodávající není bez předchozího písemného souhlasu kupujícího oprávněn postoupit práva a povinnosti z jednotlivých smluv na třetí osobu.

4. Prodávající je ve smyslu ustanovení § 2 písm. e) zákona č. 320/2001 Sb., o finanční kontrole ve veřejné správě a o změně některých zákonů (zákon o finanční kontrole), ve znění pozdějších předpisů, osobou povinnou spolupůsobit při výkonu finanční kontroly prováděné v souvislosti s úhradou zboží nebo služeb z veřejných výdajů.
5. Prodávající je povinen archivovat originální vyhotovení této smlouvy včetně jejích dodatků, originály účetních dokladů a dalších dokladů vztahujících se k realizaci předmětu této smlouvy po dobu 10 let od zániku této smlouvy. Po tuto dobu je prodávající povinen umožnit osobám oprávněným k výkonu kontroly projektu provést kontrolu dokladů souvisejících s plněním této smlouvy.
6. Prodávající je povinen upozornit kupujícího písemně na existující či hrozící střet zájmů bez zbytečného odkladu poté, co střet zájmů vznikne nebo vyjde najevo, pokud prodávající i při vynaložení veškeré odborné péče nemohl střet zájmů zjistit před uzavřením této smlouvy.
7. Prodávající bez jakýchkoliv výhrad souhlasí se zveřejněním své identifikace a dalších údajů uvedených v této smlouvě včetně ceny zboží a prohlašuje, že skutečnosti v této smlouvě uvedené nepovažuje za obchodní tajemství ve smyslu příslušných ustanovení právních předpisů.
8. Prodávající je povinen zajistit řádné a včasné plnění finančních závazků vůči svým poddodavatelům, kdy za řádné a včasné plnění se považuje plné uhrazení poddodavatelem vystavených faktur za řádná a včasná plnění poskytnutá k plnění veřejné zakázky, a to vždy do 5 pracovních dnů od obdržení platby ze strany kupujícího za konkrétní plnění. Prodávající se zavazuje přenést totožnou povinnost do dalších úrovní dodavatelského řetězce a zavázat své poddodavatele k plnění a šíření této povinnosti též do nižších úrovní dodavatelského řetězce. Kupující je oprávněn požadovat předložení této smlouvy uzavřené mezi prodávajícím a jeho poddodavatelem k nahlédnutí.

Článek 12. Závěrečná ustanovení

1. Tato smlouva nabývá platnosti dnem podpisu smluvních stran a podle § 6 odst. 1 zákona č. 340/2015 Sb., o zvláštních podmínkách účinnosti některých smluv, uveřejňování těchto smluv a o registru smluv, ve znění pozdějších předpisů (dále jen „zákon o registru smluv“), účinnosti dnem uveřejnění prostřednictvím registru smluv.
2. V souladu se zákonem o registru smluv se strany dohodly, že kupující zašle tuto smlouvu správci registru smluv k uveřejnění ve lhůtě stanovené tímto zákonem, a o nabytí účinnosti této smlouvy písemně vyrozumí prodávajícího. Smluvní strany uzavírají tuto smlouvu v souladu se zákonem č. 110/2019 Sb., o zpracování osobních údajů, a podle Nařízení Evropského parlamentu a Rady (EU) 2016/679 ze dne 27. dubna 2016 o ochraně fyzických osob v souvislosti se zpracováním osobních údajů a o volném pohybu těchto údajů a o zrušení směrnice 95/46/ES (obecné nařízení o ochraně osobních údajů). Osobní údaje stran před odesláním budou anonymizovány v souladu se zákonem č. 110/2019 Sb., o zpracování osobních údajů.
3. Vztahy touto smlouvou neupravené se řídí primárně ustanoveními rámcové dohody a platným českým právním řádem zejména § 2079 a násl. ObčZ a kogentními normami reglementujícími smluvní vztah a dopadajícími na jeho předmět.
4. Smluvní strany vylučují aplikaci ustanovení § 557 ObčZ na tuto smlouvu.
5. Smluvní strany se dohodly, že prodávající přebírá podle § 1765 ObčZ riziko změny okolností pouze v souvislosti s cenou za poskytnuté plnění.
6. Smluvní strany se dohodly na uplatnění ustanovení § 576 ObčZ při posuzování vlivu vady této smlouvy na ostatní ustanovení.
7. Práva kupujícího vyplývající z této smlouvy či jejího porušení se promlčují ve lhůtě deseti (10) let ode dne, kdy právo mohlo být uplatněno poprvé.

8. V případě uzavření této smlouvy ve dvojjazyčném znění je rozhodné znění v českém jazyce. Veškerá komunikace smluvních stran bude probíhat v českém jazyce.
9. Tuto smlouvu lze měnit, doplňovat či zrušit pouze dohodou smluvních stran, a to písemnými dodatky číslovanými vzestupnou řadou; jiná ujednání jsou neplatná.
10. Smluvní strany se zavazují, že veškeré spory vzniklé v souvislosti s realizací této smlouvy budou řešeny smírnou cestou – dohodou. Nedojde-li k dohodě, bude spor projednán před příslušným českým soudem podle platného českého právního řádu.
11. Veškerá korespondence mezi smluvními stranami, včetně jejich prohlášení, je bez vlivu na sjednaný obsah práv a povinností smluvních stran dle této smlouvy, není-li v této smlouvě stanoveno jinak.
12. Tato smlouva je vyhotovena v elektronické podobě. Smluvní strana podepisující tuto smlouvu jako druhá v pořadí je povinna prokazatelně doručit podepsanou smlouvu druhé smluvní straně a centrálnímu zadavateli.
13. Každá ze smluvních stran prohlašuje, že tuto smlouvu uzavírá svobodně a vážně, že považuje obsah této smlouvy za určitý a srozumitelný a že jsou jí známy veškeré skutečnosti, jež jsou pro uzavření této smlouvy rozhodující, na důkaz čehož připojují smluvní strany k této smlouvě své podpisy.
14. Nedílnou součástí této smlouvy jsou níže uvedené přílohy:
 - Příloha č. 1 – Podrobný popis zboží
 - Příloha č. 2 – Servisní střediska
 - Příloha č. 3 – Seznam dodaného požárního příslušenství s naceněním

V Mochově dne viz elektronický podpis

V Hlučíně dne viz elektronický podpis

Za prodávajícího:

Za kupujícího:

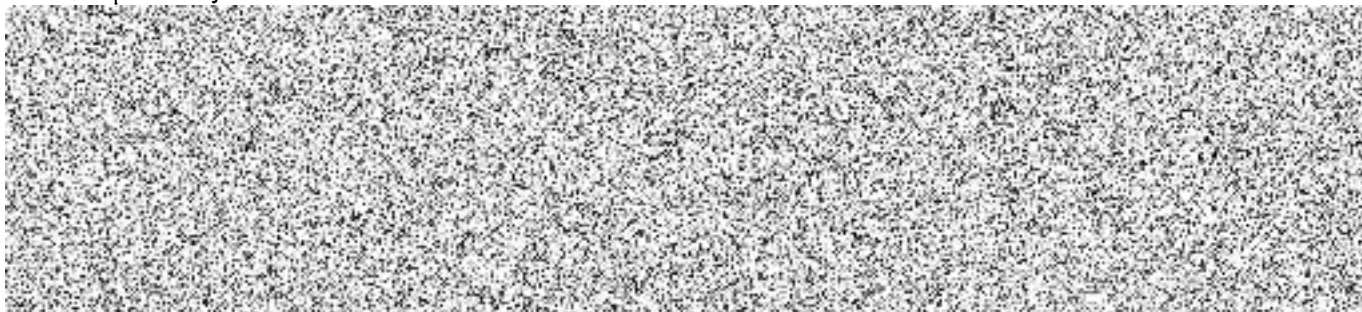

Podrobná specifikace kontejneru na hašení elektromobilů a pneumatik

1. Kontejner je určený pro zdolávání mimořádných událostí, spojených s hašením elektromobilů a skládek pneumatik.
2. KHE v taktickém celku s automobilovým nosičem kontejnerů hmotnostní třídy S, kategorie podvozku 2 (dále jen ANK) splňuje technické podmínky stanovené:
 - a) předpisy pro provoz vozidel na pozemních komunikacích v ČR,
 - b) vyhláškou č. 35/2007 Sb., o technických podmínkách požární techniky, ve znění pozdějších předpisů, a doložené prohlášením o shodě výrobku,
 - c) vyhláškou č. 247/2001 Sb., o organizaci a činnosti jednotek požární ochrany ve znění pozdějších předpisů,
 - d) technickou normou DIN 30 722-1, DIN 14 505, a dále uvedené technické podmínky.
3. KHE je konstruován pro manipulaci a přepravu na ANK s kontejnerovou technologií jednoramenného podélně uloženého háku s vnitřním anebo vnějším jištěním přepravovaného kontejneru. Výška oka KHE je 1570 mm. KHE je konstruován tak, aby odolával zatížením vznikajícím při manipulaci. Konstrukce KHE umožňuje jeho plné použití po složení z ANK na zem.
4. KHE splňuje požadavky stanovené vyhláškou č. 35/2007 Sb., o technických podmínkách požární techniky, ve znění pozdějších předpisů, s níže uvedeným upřesněním:
 - 4.1. K bodu 8 přílohy č. 1
KHE je vybaven následujícími položkami požárního příslušenství, které je součástí dodávky:

□ tažná tyč HEPOS, délka 4 m, oko 40 mm/tlačná deska (na zatlačení vozidla)	1 ks,
□ tažná oka na vozidla HEPOS (sada)	1 ks,
□ vázací prostředky:	
- čtyřpramenný řetěz PEWAG se zkracovačem s háky HSW, nosnost 5 300/3 750 kg s délkou pramene 3 000 mm	1 ks,
- třmen spojovací PEWAG nosnost 2 t	4 ks,
- třmen spojovací PEWAG nosnost 6,5 t	2 ks,
- upínací pás s ráčnou a háky šířka 50 mm, délka 10 m, upínací síla 50 kN	6 ks,
- zvedací pás B2 šířka 120 mm, délka 4 m, nosnost 4 t	2 ks,
- zvedací pás B2 šířka 120 mm, délka 8 m, nosnost 4 t	2 ks,
- zvedací pás B2 šířka 30 mm, délka 3 m, nosnost 1 t	2 ks,
- zvedací pás B2 šířka 60 mm, délka 3 m, nosnost 2 t	2 ks.
 - 4.2. K bodu 8 přílohy č. 1
Úchytné a úložné prvky v prostorech pro uložení požárního příslušenství jsou provedeny z materiálu s dlouhou životností.
 - 4.3. K bodu 8 přílohy č. 1
Drobné příslušenství je uloženo ve dvou přepravkách o rozměrech 600 x 400 mm a výšce 200 mm (rozměr použitých přepravek lze upravit v závislosti na konstrukčním řešení úložných prostor, na základě souhlasu zadavatele).

- 4.4. K bodu 9 přílohy č. 1
Na levé čelní straně KHE jsou umístěny dvě schránky v barvě KHE. V těchto schránkách jsou umístěny vázací prostředky a krycí plachta, které jsou součástí dodávky.
- 4.5. K bodu 9 přílohy č. 1
Součástí KHE je žebřík, vyrobený ze slitin lehkého kovu, který slouží pro výstup k horní hraně KHE tak, aby bylo možné provést vizuální kontrolu umístěného elektromobilu, případně zakrytí KHE plachtou. Žebřík je umístěn na spodní straně KHE (v prostoru rámu), případná změna umístění žebříku musí být odsouhlasena zadavatelem.
- 4.6. K bodu 36 přílohy č. 1
Pro barevnou úpravu KHE je použita červená barva RAL 3020 podle vzorníku RAL 841 GL nebo obdobnou barvou (celková barevná definice $\delta E \leq 3$ od etalonu). Barevná úprava je provedena lakováním.
Pro zvýrazňující prvky je použita bílá barva v odstínu 9003 podle vzorníku RAL 841 GL nebo obdobná barva (celková barevná definice $\delta E \leq 3,0$ od etalonu).
Na podélných stranách KHE je zvýrazňující bílý reflexní vodorovný pruh o výšce 300 mm. Za závěsným okem KHE je bílé pole o rozměrech 300 x 300 mm pro lepší rozlišení při najíždění ANK.
- 4.7. K bodu 41 přílohy č. 1
Ve zvýrazňujícím bílém pruhu KHE je z obou stran nápis „KHE“, Na zadním čele je umístěn nápis „HASIČI“.
Nápis s označením dislokace jednotky je umístěn v bílém reflexním vodorovném pruhu v přední polovině kontejneru, a to po obou stranách ve dvou řádcích, v prvním řádku se umístí slova „HASIČSKÝ ZÁCHRANNÝ SBOR“, ve druhém řádku je uveden název kraje. Konkrétní provedení nápisů bude upřesněno v průběhu realizace KHE.
Nápisy jsou provedeny kolmým bezpatkovým písmem, písmeny velké abecedy.
5. Rozměry KHE:
- celková vnější délka KHE včetně oka je 6 400 mm,
 - šířka je 2 550 mm,
 - vnitřní šířka min. 2 250 mm,
 - celková výška je 2 400 mm,
 - světlá výška vnitřního prostoru je min. 1 900 mm,
 - celková hmotnost KHE (včetně nákladu o hmotnosti nejvíce 5.000 kg) je nejvíce 12.000 kg.
6. KHE je vybaven zadními jednokřídlými dveřmi, které:
- se otevírají směrem doleva v rozsahu nejméně 270° a umožňují aretaci dveří v otevřené poloze.
 - jsou v uzavřené poloze těsné tak, aby bylo možné KHE napustit hasební vodou v případě použití pro hašení elektromobilů nebo postupného hašení skládky pneumatik,
 - jsou svou výškou shodné s výškou bočnic,
 - jsou vybaveny ve spodní části otvorem o rozměru nejméně 500 x 500 mm, který umožňuje „výbírání“ hrubých nečistot. Otvor je v případě napuštění KHE vodou těsný a nepropouští vodu, umístění otvoru bude konzultováno v rámci prvního kontrolního dne,

- jsou vybaveny 6 mechanickými zámky, které zajistí těsnost dveří při napuštění KHE vodou.
7. KHE je na zadní straně vybaven odnímatelnou příčkou, která tvoří výztuhu zadního čela. Součástí KHE je nářadí potřebné pro montáž a demontáž této příčky.
 8. Pod podlahou KHE jsou umístěny dvě nájezdové plošiny, sloužící ke vjezdu vozidla do KHE. Nájezdové plošiny jsou trvale umístěny pod podlahou KHE a v případě použití se pouze ručně vysunou a zajistí proti pohybu. Nosnost nájezdových plošin je nejméně 4 400 kg (celková hmotnost vozidla).
 9. KHE je v přední stěně vybaven obdélníkovým otvorem s uzávěrem pro manipulaci s vozidlem umístěným v KHE, pomocí tažného lana skrz tento otvor.
 - 9.1. otvor je zabudován na výšce, je o velikosti cca. 350 x 550 mm, je umístěn v střední ose KHE mezi nosným rámem kontejneru. Spodní hrana otvoru je ve výšce cca. 600 mm od země,
 - 9.2. víko otvoru je otevíratelné, je připevněno pomocí pantů. Víko je po uzavření plně vodotěsné.
 - 9.3. po otevření víka je možné na všechny strany upevnit rolny či jinou ochranu lana pro optimální vedení tažného lana bez drhnutí o konstrukci kontejneru. Rolny jsou součástí dodávky,
 - 9.4. součástí dodávky je ocelové lano s háky o délce 2 000 mm a pevnosti v tahu 5 000 kg,
 - 9.5. přesný rozměr a princip uzavírání bude upřesněn na kontrolním dni po projednání technické stránky proveditelnosti.
 10. KHE je vybaven pogumovanými pojezdovými válečky.
 11. Nosný rám KHE je svařen, dostatečně prostorově vyztužen proti kroucení. Rám KHE a jeho karoserie jsou ošetřeny nástřikem proti korozi.
 12. Podlaha a boční stěny KHE jsou vyrobeny z odolného materiálu, kdy dno KHE je tloušťky 6 mm, boky o tloušťce 5 mm, provedení je z ořezuvzdorného ocelového plechu válcovaného za tepla vlastností nejméně:
 - tvrdost Brinell HB = 425 – 475,
 - střední hodnota HB = 450,
 - mez kluzu $R_{p0,2} = 1\,200$ MPa,
 - mez pevnosti v tahu $R_m = 1\,400$ MPa,
 - e. tažnost A = 10 %.
 13. KHE je v přední části vybaven dvěma kladkami pro možnost použití lanového navijáku z CAS o tažné síle nejméně 50 kN, s ocelovým lanem o průměru 10 - 12 mm a délce lana nejméně 30 m. Pro kladky jsou v KHE vytvořeny kotevní body, pro každou kladku 5 kotevních bodů rozložených rovnoměrně v šířce KHE. Horní kladka je umístěna v prostoru horní hrany KHE, v prostoru nad okem (v přední části KHE), spodní kladka je umístěna ve výšce 500 mm ode dna KHE (z vnitřní strany KHE v jeho přední části). Kladky jsou po demontáži otočného čepu bez nutnosti použití nářadí umístěny do úložné schránky na přední straně KHE.
 14. KHE umožňuje zakrytí celé plochy plachtou v nehořlavém provedení. Pro uchycení plachty jsou na obou bocích, na přední a na zadní části KHE vytvořeny

úchytné prvky. Plachta, která je součástí dodávky, je uložena ve schránce, umístěné na přední straně KHE.

15. V přední části KHE jsou umístěny hrdla pro plnění vodou, 2x75, ukončené DIN spojkou. Plnicí hrdla nezasahují do vnitřního prostoru KHE.
16. V zadní části KHE, v jeho spodní části, jsou vytvořeny výpustná hrdla, 2x75, ukončené DIN spojkou a kulovým ventilem pro možnost uzavření odtoku. Výpustná hrdla jsou chráněna na vnitřní straně KHE vyjímatelným sítem proti vnikání hrubých nečistot do výpustných hrdel. Součástí dodávky jsou také krycí plechy (plný profil) výpustných hrdel, které lze umístit na místo vyjímatelných sít.
17. Veškeré součásti KHE, umístěné věcné a technické prostředky, jsou dostatečně pevně uloženy a zajištěny proti pohybu, a to jak při manipulaci s KHE, tak při jeho přepravě.
18. KHE, jeho součásti, příslušenství a zařízení jsou nové a nepoužité.
19. Technická životnost KHE je nejméně 16 let, přičemž po celou dobu musí být KHE plně funkční.
20. Všechny položky požárního příslušenství a všechna zařízení použitá pro montáž do KHE splňují obecně stanovené bezpečnostní předpisy a budou doloženy příslušným dokladem (homologace, certifikát, prohlášení o shodě apod.). Kontejner samotný, veškeré jeho součásti a vybavení, je nové a nepoužité.

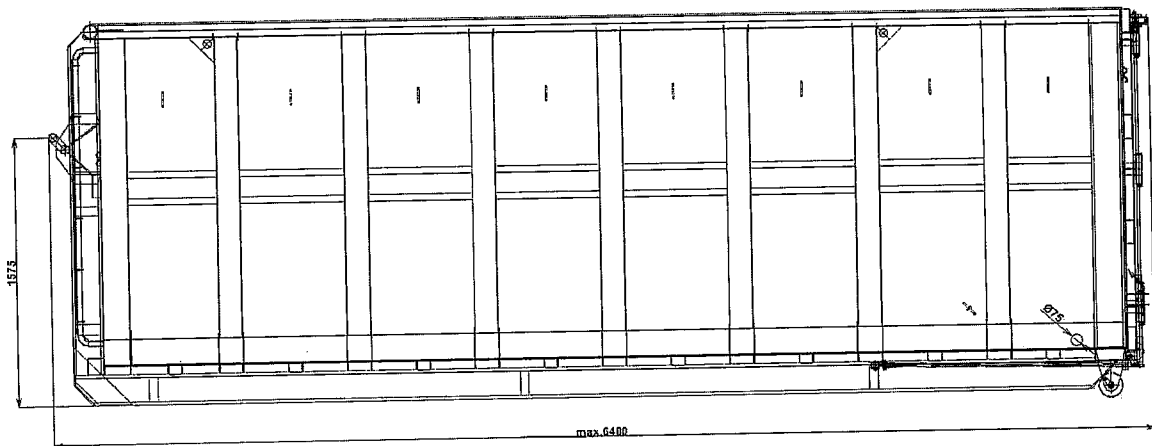

levá strana

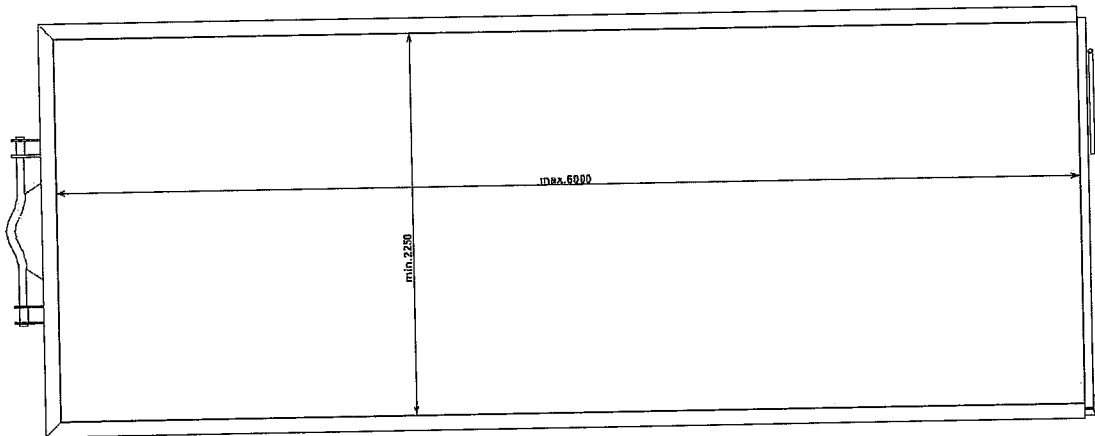

půdorysný pohled

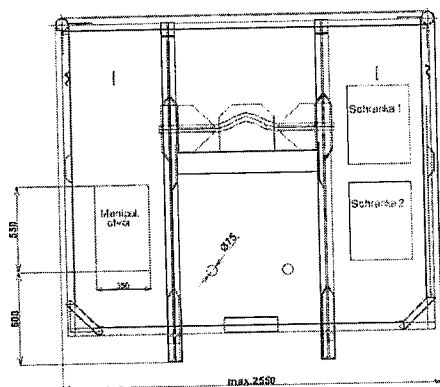

přední pohled

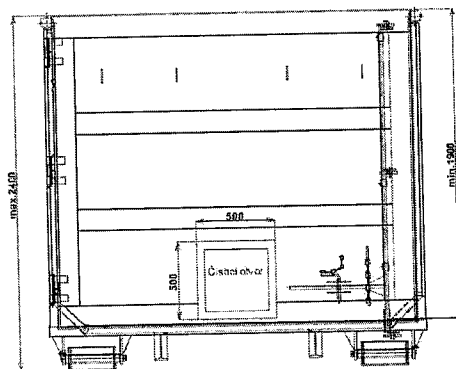

zadní pohled

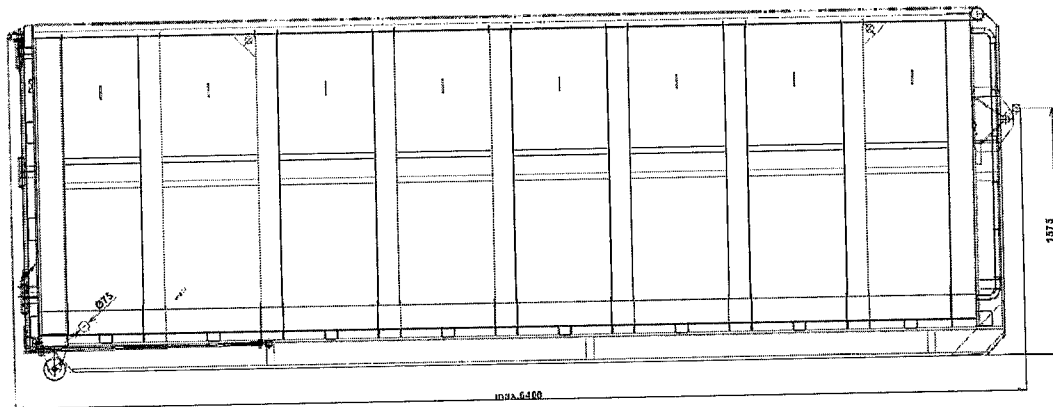

pravá strana

FABOK spol.s r.o.

Výroba a servis speciálních automobilových nástaveb

Mochov

Příloha č. 2 Kupní smlouvy

SERVISNÍ STŘEDISKA

Servis a případné opravy budou zajišťovány přímo u provozovatele. Pokud toto nebude z technických důvodů možné, bude servis probíhat v sídle výrobce, tj. na adrese FABOK spol. s r.o., Husovo náměstí 10, 250 87 Mochov.

Husovo náměstí 10
250 87 Mochov



www.fabok.cz

e-mail:

Bankovní spojení: 0424554349/0800

Zapsána: C 60833 Městský soud v Praze

IČ: 25682725
DIČ: CZ25682725

SYSTÉM JAKOSTI ČSN EN ISO 9001:2009 a ČSN EN 729-2



Seznam dodaného požárního příslušenství

Každý KHE je vybaven následujícími položkami požárního příslušenství, které je součástí dodávky:

- 1 ks tažná tyč HEPOS, délka 4 m, oko 40 mm/tlačná deska (na zatlačení vozidla) – 21.600,- Kč
- 1 ks tažná oka na vozidla HEPOS (sada) – 3.180,- Kč
- 1 ks čtyřpramenný řetěz PEWAG se zkracovačem s háky HSW, nosnost 5300/3750 kg s délkou pramene 3000 mm – 13.720,- Kč
- 4 ks třmen spojovací PEWAG omega, nosnost 2 t – 1.880,- Kč
- 2 ks třmen spojovací PEWAG omega, nosnost 6,5 t – 1.540,- Kč
- 6 ks upínací pás s ráčnou a háky šířka 50 mm, délka 10 m, upínací síla 50 kN – 3.880,- Kč
- 2 ks zvedací pás B2 šířka 120 mm, délka 4 m, nosnost 4 t – 3.230,- Kč
- 2 ks zvedací pás B2 šířka 120 mm, délka 8 m, nosnost 4 t – 4.900,- Kč
- 2 ks zvedací pás B2 šířka 30 mm, délka 3 m, nosnost 1 t – 810,- Kč
- 2 ks zvedací pás B2 šířka 60 mm, délka 3 m, nosnost 2 t – 1.070,- Kč
- 1 ks ocelové lano s háky o délce 2 000 mm a pevnosti v tahu 5 000 kg – 3.680,- Kč
- 1 ks krycí plachta 320 g/m², v nehořlavém provedení – 16.100,- Kč
- 1 ks Jednodílný hliníkový žebřík ALPOS EXPERT Profi 35/10 – 3.140,- Kč
- 2 ks nájezdové plošiny Titan s nosností 4500 kg – 25.900,- Kč

Ceny jsou bez DPH