



EVROPSKÁ UNIE
Evropský fond pro regionální rozvoj
Integrovaný regionální operační program



MINISTERSTVO
PRO MÍSTNÍ
ROZVOJ ČR

PROVÁDĚCÍ SMLOUVA

k rámcové dohodě č. S-6131/DOP/2019 uzavřené dne 13.2.2020 na projektové práce staveb pozemních komunikací ve vlastnictví Středočeského kraje, včetně výkonu inženýrské činnosti a autorského dozoru

mezi

objednatel: **Středočeský kraj**
se sídlem: Zborovská 81/11, 150 21 Praha 5
zastoupeným: Liborem Lesákem, radním pro oblast investic, majetku a veřejných zakázek
IČO: 70891095 DIČ: CZ70891095
Bankovní spojení: PPF banka, a.s.,
Číslo účtu: 
Osoba oprávněná jednat ve věcech smluvních: Libor Lesák, radní pro oblast investic, majetku a veřejných zakázek
Osoba oprávněná jednat ve věcech technických: Ing. Jan Lichtneger, ředitel Krajské správy a údržby silnic Středočeského kraje, příspěvková organizace
(dále jen „objednatel“) na straně jedné

a

zhotovitelem: **Společností APIS/ PGP/Pontex – RD projekty Středočeský kraj**
zastoupená společností Ateliér projektování inženýrských staveb, s.r.o.
se sídlem v Ohradní 24b, 140 00 Praha 4 – Michle
bankovní spojení: MONETA Money Bank, a.s., č.ú.: 
IČO: 61853267 DIČ: CZ61853267
údaj o zápisu v obchodním rejstříku nebo v jiné evidenci: zapsaná v obchodním rejstříku vedený Městským soudem v Praze, oddíl C, vložka 31260
(správce společnosti)

PRAGOPROJEKT, a.s.

se sídlem Praha 4, K Ryšánce 1668/16, PSČ 147 54, IČ: 45272387, zapsaná v obchodním rejstříku vedeném Městským soudem v Praze, oddíl B, vložka 1434
(společník)

Pontex, spol. s r.o.

se sídlem Bezová 1658/1, 147 00 Praha 4, IČ: 40763439, zapsána v OR u Městského soudu v Praze, oddíl C, 2994

(společník)
(dále jen „zhotovitel“) na straně druhé

uzavírají níže uvedeného dne, měsíce a roku tuto

Prováděcí smlouvu (smlouvu)
(č. smlouvy S-1365/DOP/2022, č. smlouvy zhotovitele: 3320/08)

Článek I.

Předmět smlouvy

1. Zhotovitel se zavazuje provést pro objednatele na vlastní nebezpečí, odpovědnost a bez zbytečných prodlení dílo, včetně poskytování souvisejících služeb (dále jen „plnění“) na minitendr s názvem

„II/608 Nová Ves, obchvat“ - PD

dle zadání objednatele v tomto rozsahu a členění:

- a) Technické studie dle požadavků uvedených v obchodních podmínkách Rámcové smlouvě
- b) Dokumentace hodnocení vlivu stavby na životní prostředí (dokumentace EIA) v rozsahu Oznámení záměru a Dokumentace v rozsahu uvedeném v obchodních podmínkách Rámcové smlouvy
- c) Dokumentace k územnímu rozhodnutí včetně všech souvisejících průzkumů (zaměření, předběžný geotechnický průzkum dle TP 76, apod.)
- d) Dokumentace ke stavebnímu povolení včetně všech souvisejících průzkumů (akt. zaměření, podrobný geotechnický průzkum dle TP 76, apod.)
- e) Projektové dokumentace pro provedení stavby v rozsahu vyhlášky č. 169/2016 Sb. v platném znění, kterou se stanoví podrobnosti vymezení předmětu veřejné zakázky na stavební práce a rozsah soupisu stavebních prací, dodávek a služeb s výkazem výměr, ve znění pozdějších předpisů a dotačního programu IROP (viz čl. IV. Odst. 3 smlouvy)
- f) Výkonu inženýrské činnosti k podání žádosti o územní rozhodnutí v rozsahu uvedeném v obchodních podmínkách Rámcové smlouvy
- g) Výkonu inženýrské činnosti k podání žádosti o vydání stavebního povolení včetně majetkoprávní přípravy stavby v rozsahu uvedeném v obchodních podmínkách Rámcové smlouvy

Předmět plnění bude zpracován v souladu s platnou legislativou, vyhláškami a TP. Rozpočet bude reflektovat zatřídění dle vyhlášky č. 130/2019 Sb.

V rámci výkonu inženýrské činnosti ke stavebnímu povolení je zhotovitel u majetkoprávní přípravy staveb povinen využívat on-line aplikaci na sledování postupu majetkoprávní přípravy, která bude provázána s katastrem nemovitostí v pravidelně aktualizovaném, resp. platném stavu a současně zajistí její provoz. Přístup do on-line aplikace poskytne zhotoviteli objednatel a to včetně manuálu na její použití. Tato on-line aplikace umožňuje pracovníkům objednatel, resp. jím pověřeným oprávněným osobám, přístup k údajům o stavu majetkoprávní činnosti. Z on-line aplikace slouží ke komplexnímu aktuálnímu přehledu pozemků dotčených trvalým, resp. dočasným záborem, resp. přehled služebností, které je nezbytné v rámci IČ zajistit pro možnost realizace stavby. Z on-line aplikace budou zřejmé jednotlivé procesní kroky majetkoprávní přípravy, tedy: vyhotovení (oddělovacích)

geometrických plánů trvalých záborů, věcných břemen - služebností, zanesené geometrické plány, výčet listů vlastnictví a seznam jejich majitelů dle KN, stav zadání/zpracování znaleckého posudku (termíny), stav zpracování návrhu kupní smlouvy, termín jejího odeslání, informace o termínu (ne)doručení majiteli, informace o datu uplynutí lhůty pro akceptaci návrhu kupní smlouvy, evidence stavu reakcí majitele (majitelů) na návrh kupní smlouvy, po akceptaci kupní smlouvy termín podání návrhu na vklad kupní smlouvy do KN. Aplikace umožňuje evidenci komplikací a překážek na jednotlivých LV, zpracování přehledného výpisu nevypořádaných LV s možností filtrování dle důvodů nevypořádání jednotlivých LV.

Postup v rámci projednání majetkoprávní přípravy je definován v: Obecně platném postupu při majetkoprávním vypořádání stavby, která má pravomocné územní rozhodnutí a nebo pravomocné sloučené povolení, v působnosti Středočeského kraje

Zhotovitel je povinen ukládat do on-line aplikace veškeré úkony související s majetkoprávní přípravou a to v okamžiku jejich uskutečnění. Přístup do on-line aplikace včetně návodu na její použití předá objednatel nejpozději na prvním výrobním výboru týkající se výkonu IČ k SP.

h) Technická pomoc objednateli v rozsahu:

- Technické pomoci objednateli v rozsahu poskytnutí výkonu autorského dozoru
- Technické pomoci objednateli při projednání stavby v rámci procesu EIA, tj. při veřejnoprávním projednání a při zpracování posudku EIA
- Technické pomoci objednateli při výběrovém řízení na zhotovitele stavby, tj. při zpracování odpovědí na dotazy uchazečů a dodatečných úpravách zadávací dokumentace stavby
- Technické pomoci objednateli v rámci majetkoprávního projednání v rozsahu vedení aplikace pro majetkoprávní přípravu

Pro odstranění všech pochybností objednavatel uvádí, že v případě potřeby vyhotovení dešťové kanalizace je tato součástí předmětu díla.

Podrobná specifikace předmětu plnění tvoří přílohu č. 1 této smlouvy.

2. Objednatel se zavazuje řádně dokončené plnění převzít a zhotoviteli zaplatit dohodnutou cenu podle této smlouvy.
3. Právní vztahy mezi smluvními stranami touto smlouvou neupravené se řídí Rámcovou dohodou.

Článek II.

Cena za dílo

1. Za řádnou realizaci této smlouvy náleží zhotoviteli cena ve výši stanovené jako součet cen za skutečně realizované plnění, které se vypočítají jako součin skutečně poskytnutého rozsahu plnění a jednotkových a dílčích cen příslušného plnění, tj.:

a) Technická studie

bez DPH: 297 000,00 Kč

DPH: 62 370,00 Kč
včetně DPH: 359 370,00 Kč

- b) Dokumentace EIA
bez DPH: 378 000,00 Kč
DPH: 79 380,00 Kč
včetně DPH: 457 380,00 Kč
- c) Dokumentace k územnímu rozhodnutí
bez DPH: 1 359 000,00 Kč
DPH: 285 390,00 Kč
včetně DPH: 1 644 390,00 Kč
- d) Dokumentace ke stavebnímu povolení
bez DPH: 1 656 000,00 Kč
DPH: 347 760,00 Kč
včetně DPH: 2 003 760,00 Kč
- e) Projektová dokumentace pro provedení stavby
bez DPH: 522 000,00 Kč
DPH: 109 620,00 Kč
včetně DPH: 631 620,00 Kč
- f) Výkon inženýrské činnosti k územnímu rozhodnutí
bez DPH: 378 000,00 Kč
DPH: 79 380,00 Kč
včetně DPH: 457 380,00 Kč
- g) Výkon inženýrské činnosti ke stavebnímu povolení včetně majetkoprávní přípravy stavby
bez DPH: 648 000,00 Kč
DPH: 136 080,00 Kč
včetně DPH: 784 080,00 Kč
- h) Technická pomoc objednateli v rozsahu uvedeném v příloze č. 3 Smlouvy
bez DPH: 710,00 Kč / za 1 hodinu poskytování těchto služeb
DPH: 149,10 Kč / za 1 hodinu poskytování těchto služeb
včetně DPH: 859,10 Kč / za 1 hodinu poskytování těchto služeb

Cena celkem:

bez DPH: 5 632 050,00 Kč
DPH: 1 182 730,50 Kč
včetně DPH: 6 814 780,50 Kč

Podrobná specifikace ceny tvoří přílohu č. 2 této smlouvy.

2. Cena byla zhotovitelem nabídnuta a stranami sjednána v souladu s podmínkami uvedenými v Rámcové dohodě. Objednatel bude zhotoviteli hradit cenu pouze za skutečně poskytnuté a objednatelům odsouhlasené plnění.

3. Objednatel uhradí cenu v souladu s platebními podmínkami uvedenými v Rámcové dohodě.
4. Kontaktní osobou objednatele ve věci fakturace a ve věcech technických (osobou příslušnou k převzetí, schválení nebo připomínek ve smyslu přílohy C Zvláštních obchodních podmínek Rámcové dohody) je



Článek III.

Doba a místo plnění

1. Smluvní strany sjednávají dobu plnění následujícím způsobem:

- a) Zahájení prací: ihned po podpisu smlouvy

Biologický průzkum – bude zadán neprodleně po podpisu smlouvy. Biologický průzkum bude zahrnovat jarní a letní aspekt.

Technickoekonomická studie – koncept – do 3 měsíců od podpisu smlouvy, přičemž zaměření bude vyhotoveno nejpozději do 1 měsíce od podpisu Smlouvy

Technická studie stavby – čístopis (včetně projektu předběžného GTP dle TP 76)

Nejpozději do 1 měsíce od obdržení písemných připomínek ke konceptu dokumentace

- Projednání dokumentace u dotčených orgánů státní správy a dopravní a technické infrastruktury

Dokumentace EIA/Podklady pro zjišťovací řízení dle zákona 100/2001 Sb, v platném znění – do 12 měsíců od schválení technické studie objednatelem a současně dokončení biologického průzkumu v rozsahu jarního a letního aspektu.

Podání oznámení záměru pro zjišťovací řízení dle zákona 100/2001 Sb, v platném znění – do 5 pracovních dnů od schválení zpracovaných podkladů pro zjišťovací řízení objednatelem

Koncept DUR, včetně záborového elaborátu – do 5 měsíců od získání stanoviska EIA. Pokud EIA nebude vyžadována, do 5 měsíců od obdržení stanoviska odboru životního prostředí.

Čístopis DUR – do 1 měsíce od obdržení písemných připomínek ke konceptu od objednatele

Podání žádosti o vydání ÚR s kompletní dokladovou částí – do 3 měsíců od vydání čístopisu DUR

Koncept DSP – do 3 měsíců od vydání pravomocného ÚR

Čístopis DSP – do 1 měsíce od obdržení písemných připomínek ke konceptu od objednatele

Termín plnění pro majetkoprávní činnost:

- Návrh geometrických plánů včetně jejich schválení místně příslušným Katastrem nemovitostí – do 1 měsíce od schválení konceptu DSP objednatelem
- Podání žádosti o vydání stanoviska na místně příslušný stavební úřad ke zpracovanému GP tj. souladu GP s výčtem pozemků definovaným v pravomocném ÚR – do 3 pracovních dnů od schválení návrhů geometrických plánů Katastrálním úřadem
- Podání žádosti k zavkládání GP na KN – do 1 týdne od vydání stanoviska stavebního úřadu k souladu dle předchozího bodu

- Zpracování materiálu pro jednání RK a ZK týkající se schválení kupních smluv popř. ostatních majetkových smluv – do 1 měsíce od předání znaleckých posudků objednatelem
- Odeslání všech typů majetkových smluv protistraně (tj. kupní, věcné břemeno, nájemní smlouvy apod.) – do 1 měsíce od schválení ZK a provedení finanční kontroly krajským úřadem
- Zpracování návrhu na vklad do KN – do 1 týdne od obdržení podepsané kupní smlouvy popř. jiného typu majetkové smlouvy
- Podání návrhu na vklad na KN – do 3 dnů od podpisu návrhu na vklad do KN oprávněnou osobou (ředitel KSÚS)
- Předání originálů smluv – do jednoho týdne od provedení vkladu do KN

Podání žádosti o vydání SP s kompletní dokladovou částí a to pro všechna stavební povolení, bude-li jich více (např. vodoprávní, drážní, apod.) – do 5 měsíců od vydání čistopisu DSP

PDPS – do 1 měsíce od vydání pravomocného SP nebo na výzvu objednatele

Technická pomoc – výkon AD – v průběhu stavby

Technická pomoc – ostatní – dle potřeb objednatele

2. Smluvní strany sjednávají místo plnění takto: sídlo zhotovitele.

Článek IV.

Podmínky provádění díla

1. Pro plnění této smlouvy a práva a povinnosti smluvních stran platí příslušná ustanovení Rámcové dohody, pakliže v této smlouvě není sjednáno jinak,
2. Objednatel poskytne zhotoviteli bezplatně před zahájením jeho činnosti následující dokumentaci: Technickou specifikaci předmětu díla.
3. Ostatní podmínky, za kterých bude plněna smlouva, jsou následující (podmínky nad rámec stanovený v Rámcové dohodě):

Aktuální podmínky pro poskytování dotací z Integrovaného operačního programu, tak, aby byly ze strany objednatele zachovány všechny podmínky, k jejichž splnění se v návaznosti na přijetí dotace zavázal (zhotovitel je zejména povinen dohlížet na soulad realizace díla se zveřejněnými pravidly poskytovatele dotace, např. na <https://irop.mmr.cz/cs/vyzvy> byly v době před zahájením zadávacího řízení na uzavření Rámcové smlouvy zveřejněny výzvy IROPu a zároveň také Obecná Pravidla a Specifická Pravidla pro žadatele a příjemce IROP pro specifický cíl 1.1 (vybrané úseky silnic II. a III. třídy) a dle pokynů objednatele.

Resortní pravidla metodika Ministerstva dopravy a Státního fondu dopravní infrastruktury uveřejněné na webových prezentacích:

- <https://www.sfdi.cz/pravidla-metodiky-a-ceniky/>
- www.pjpk.cz

Článek V.

Další ustanovení

Zhotovitel souhlasí dle § 2 písm. e) zákona č. 320/2001 Sb., o finanční kontrole ve veřejné správě a o změně některých zákonů (zákon o finanční kontrole), ve znění pozdějších předpisů, s výkonem kontroly této smlouvy. Zhotovitel souhlasí se vstupem všech kontrolních orgánů (objednatel, Centra pro regionální rozvoj ČR, Ministerstva pro místní rozvoj ČR, Ministerstva financí ČR, orgánů strukturálních fondů EU, Evropské komise, Evropského účetního dvora, Nejvyššího kontrolního úřadu, finančních úřadů apod.) do svých objektů, ve kterých se realizuje předmět této smlouvy. Dále se zhotovitel zavazuje předložit ke kontrole kontrolním orgánům veškerou provozní a účetní evidenci, která se týká předmětu této smlouvy. Tato evidence musí být archivována v souladu s požadavky zákona č. 563/1991 Sb., o účetnictví, ve znění pozdějších předpisů a zákona č. 586/1992 Sb., o daních z příjmů, ve znění pozdějších předpisů, a to po dobu 10 let ode dne poskytnutí služeb dle této smlouvy. Zhotovitel se zavazuje poskytovat příslušným orgánům ve stanovených termínech úplné, pravdivé informace a dokumentaci související s touto smlouvou. V případě, že část předmětu této smlouvy zhotovitel plní prostřednictvím jiných subjektů, je povinen smluvně zajistit, aby i tyto subjekty podléhaly povinnostem uvedeným v tomto článku smlouvy, pokud tak neučiní, bude odpovídat objednateli za jejich nesoučinnost sám. Tuto povinnost má zhotovitel i v případě dodavatelských subjektů.

Článek VI.

Závěrečná ustanovení

1. Tato smlouva nabývá platnosti dnem jejího podpisu oběma smluvními stranami a účinnosti zveřejněním v registru smluv.
2. Tuto smlouvu je možno ukončit za podmínek stanovených v Rámcové dohodě.
3. Zhotovitel bere na vědomí a souhlasí s uveřejněním uzavřené Smlouvy v registru smluv vedeném pro tyto účely Ministerstvem vnitra, v souladu se zákonem č. 340/2015 Sb., o zvláštních podmínkách účinnosti některých smluv, uveřejňování těchto smluv a o registru smluv (zákon o registru smluv), ve znění pozdějších předpisů, Objednatel. Zhotovitel nepovažuje žádnou část této Smlouvy za obchodní tajemství ve smyslu § 504 zákona č. 89/2012 Sb., občanského zákoníku, ve znění pozdějších předpisů.
4. Přílohy této smlouvy tvoří:
 - Příloha č. 1: Technická specifikace,
 - Příloha č. 2: Podrobná specifikace ceny,
 - Příloha č. 3: Obecně platný postup při majetkoprávním vypořádání stavby, která má pravomocné územní rozhodnutí anebo pravomocné sloučené povolení, v působnosti Středočeského kraje.
5. Tato smlouva se vyhotovuje v elektronické podobě, přičemž obě Smluvní strany obdrží jejich elektronický originál.

6. Smluvní strany prohlašují, že smlouvu uzavírají svobodně a vážně a že považují její obsah za určitý a srozumitelný, na důkaz čehož připojují níže své podpisy.

NA DŮKAZ SVÉHO SOUHLASU S OBSAHEM TÉTO SMLOUVY K NÍ SMLUVNÍ STRANY PŘIPOJILY SVÉ ELEKTRONICKÉ PODPISY ZALOŽENÉ NA KVALIFIKOVANÉM CERTIFIKÁTU DLE ZÁKONA Č. 297/2016 SB., O SLUŽBÁCH VYTVÁŘEJÍCÍCH DŮVĚRU PRO ELEKTRONICKÉ TRANSAKCE, VE ZNĚNÍ POZDĚJŠÍCH PŘEDPISŮ.

V Praze

PODEPSÁN

za objednatele: **Středočeský kraj**

Dokument je podepsán elektronickým podpisem	
Podpisující:	Libor Lesák
Organizace, OJ:	Středočeský kraj - Krajský úřad
Sériové č. cert.:	22540262
Vydavatel cert.:	PostSignum Qualified CA 4
Datum a čas:	16.03.2022 15:44:36
Důvod:	
Místo:	

Libor Lesák

radní pro oblast investic, majetku a veřejných zakázek

PODEPSÁN

za zhotovitele: **Ateliér projektování inženýrských staveb, s.r.o.**

Ing. Karel Nejedlý Digitálně podepsal
Ing. Karel Nejedlý
Datum: 2022.03.14
16:36:06 +01'00'

Jméno: Ing. Karel Nejedlý

Funkce: jednatel

Technická specifikace

Název akce: „II/608 Nová Ves, obchvat – PD“

Řešená trasa vychází ze stávající stopy silnice II/608. Na svém jižním konci se do stávající trasy napojuje v oblasti mostu převádějící silnici I/16, severní konec obchvatu se do stopy silnice II/608 napojuje v místě napojení stávající místní komunikace vedoucí směrem k dálnici D8.

Novostavba obchvatu je v platném územním plánu obce Nová Ves. Po vybudování obchvatu dojde na stávajícím průtahu silnice II/608 k podstatnému snížení intenzit dopravy, především podílu těžké nákladní dopravy, se všemi z toho plynoucími pozitivními dopady na životní prostředí celé obce.

Technická studie stavby prověří možnost realizaci tohoto záměru z technického hlediska s ohledem na hlukovou zátěž v území, potřebných nákladů stavby a to včetně případných funkčních melioračních zařízení v záboru stavby a žádosti o vyjádření místně příslušného úřadu o vlivu stavby na životní prostředí. Následně studie prověří zábor potřebných pozemků, jehož výsledkem bude záborový elaborát. Zpracovatel studie prověří možnosti návrhu trasy v rámci územního plánu a případný požadavek dotčených orgánů zapracuje do technické studie stavby. Součástí studie bude také propočet stavby, který stanoví náklady stavby jako takové a to včetně potřebných výkupů jednotlivých pozemků.

Pro stanovení stavebních nákladů stavby bude použita metodika SFDI, tj. normativy - <https://www.sfdi.cz/pravidla-metodiky-a-ceniky/cenove-databaze/>

Technická studie zpracuje nejméně dvou variantní řešení, předloží posouzení variant a předpokládané náklady stavby.

Stavba bude navržena na pozemcích ve vlastnictví převážně soukromých subjektů s maximálním využitím pozemků ve vlastnictví obce, Středočeského kraje a státních organizací.

Součástí stavby bude řádné řešení odvodnění komunikace, včetně souvisejících potřebných vodohospodářských objektů. Součástí plnění jsou i potřebné průzkumy tak, aby obchvat vyhovoval hygienickým limitům.

V budoucnosti bude nově navrhovaná silnice ve správě a údržbě KSÚS Středočeského kraje a ve vlastnictví Středočeského kraje. Stavbou vyvolané přeložky inženýrských sítí ve správě a vlastnictví dosavadních správců nebo vlastníků zůstanou převážně v jejich vlastnictví. Původní II/608 bude na základě smlouvy mezi Středočeským krajem a obcí (která bude uzavřena) a po skončení udržitelnosti dotace, převedena obci jako místní komunikace.

Předpokládaná kategorie novostavby je S 9,5/90, délka novostavby je cca 1,5 km. V rámci stavby budou řešeny tři úroňové křižovatky, a to připojení stávající trasy silnice II/608 na jihu, na severu a křižovatka s místní komunikací vedoucí z centra obce směrem k dálnici D8. Řešeno bude muset být rovněž napojení stávající stanice ČSPHM na jižním konci obchvatu.

Součástí projektu bude řešení vyvolaných přeložek inženýrských sítí (přeložka VN, přeložka VTL plynovodu, přeložka (zatrubnění) odvodňovacího příkopu, přeložka veřejného osvětlení, přeložka vodovodu, přeložka kanalizace, přeložky sdělovacího kabelu, ochrana sdělovacího kabelu) a ostatní objekty, které jsou nezbytné pro funkčnost celé stavby (propustky, doprovodná silniční vegetace a další).

Projektová dokumentace bude obsahovat platná vyjádření dotčených orgánů státní správy. V průběhu projekční přípravy zhotovitel PD oznámí záměr realizace stavby Archeologickému ústavu Akademie věd ČR. V případě kladného stanoviska Archeologického ústavu věd ČR ve věci nutnosti provedení archeologického výzkumu začlení zhotovitel PD do položkového rozpočtu oceněnou položku na základě kvalifikovaného odhadu pro náklady spjaté s archeologickým výzkumem a pro náklady spjaté se sanací území po provedení archeologického výzkumu a dále projedná s Ústavem archeologické památkové péče středních Čech.

Bude řádně dokončena majetkoprávní příprava této akce, tj. budou smluvně oboustranně upraveny vztahy k pozemkům zabraným dočasně či trvale stavbou – uzavření Smluv o právu provést stavbu, kupních či darovacích, Smlouvy nájemní či o výpůjčce. Zhotovitel dále požádá o smlouvy přeložek inženýrských sítí a zajistí smlouvy na věcná břemena. Vše v souladu s platným Metodickým pokynem pro majetkoprávní vypořádání. Součástí díla je i prověření možnosti uložení chráničky optického kabelu HDPE v souladu s předpisy pro stavbu místních sdělovacích vedení a prostorovou normou ČSN 736005 a to po celé délce stavby pokud to bude jak technicky tak pozemkově možné za dodržení podmínky, aby chránička nebyla uložena do tělesa komunikace.

V rámci výkonu inženýrské činnosti ke stavebnímu povolení je zhotovitel u majetkoprávní přípravy staveb povinen využívat on-line aplikaci na sledování postupu majetkoprávní přípravy, která bude provázaná s katastrem nemovitostí v pravidelně aktualizovaném, resp. platném stavu a současně zajistí její provoz. Přístup do on-line aplikace poskytne zhotoviteli objednatel a to včetně manuálu na její použití. Tato on-line aplikace umožňuje pracovníkům objednatel, resp. jím pověřeným oprávněným osobám, přístup k údajům o stavu majetkoprávní činnosti. Z on-line aplikace slouží ke komplexnímu aktuálnímu přehledu pozemků dotčených trvalým, resp. dočasným zábořem, resp. přehled služebností, které je nezbytné v rámci IČ zajistit pro možnost realizace stavby. Z on-line aplikace budou zřejmé jednotlivé procesní kroky majetkoprávní přípravy, tedy: vyhotovení (oddělovacích) geometrických plánů trvalých záborů, věcných břemen - služebností, zanesené geometrické plány, výčet listů vlastnictví a seznam jejich majitelů dle KN, stav zadání/zpracování znaleckého posudku (termíny), stav zpracování návrhu kupní smlouvy, termín jejího odeslání, informace o termínu (ne)doručení majiteli, informace o datu uplynutí lhůty pro akceptaci návrhu kupní smlouvy, evidence stavu reakcí majitele (majitelů) na návrh kupní smlouvy, po akceptaci kupní smlouvy termín podání návrhu na vklad kupní smlouvy do KN. Aplikace umožňuje evidenci komplikací a překážek na jednotlivých LV, zpracování přehledného výpisu nevypořádaných LV s možností filtrování dle důvodů nevypořádání jednotlivých LV.

Zhotovitel je povinen ukládat do on-line aplikace veškeré úkony související s majetkoprávní přípravou a to v okamžiku jejich uskutečnění. Přístup do on-line aplikace včetně návodu na její použití předá objednatel nejpozději na prvním výrobním výboru týkající se výkonu IČ k SP.

Dokumentace budou odevzdány v rozsahu:

TES čistopis 1x v tištěné podobě a v elektronické podobě
Dokumentace EIA 1x v tištěné podobě a v elektronické podobě
Dokumentace DÚR 1x v tištěné podobě a v elektronické podobě
Dokumentace DSP 1x v tištěné podobě a v elektronické podobě
Dokumentace PDPS 3x v tištěné podobě a v elektronické podobě

Zhotovitel bere na vědomí, že cena za reprografické práce je rozložena v položkách soupisu prací.

Dokumentace bude řádně projednána s DOSS, místní samosprávou, ŘSD, DP PČR aj. dotčenými subjekty.

Je povinností zhotovitele, svolávat výrobní výbory k akci a průběžně informovat o postupu prací investora a místní samosprávu.



Předpokládané stavební náklady:

- 90 mil Kč bez DPH – přesněji bude určeno na základě TES a následně rozpočtu v PDPS.

Kontakty:

Krajská správa a údržba silnic Středočeského kraje, příspěvková organizace, Zborovská 11, 150 21 Praha 5, IČ 00066001

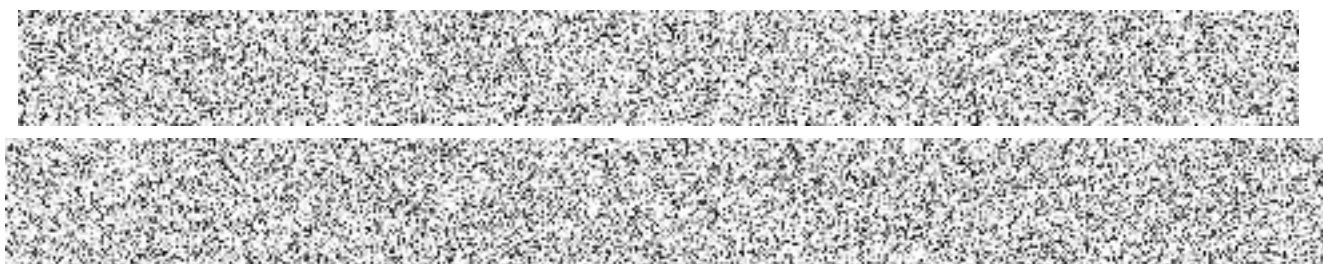

Podrobná specifikace ceny

AKCE

Příloha č. 2

„II/608 Nová Ves, obchvat“ - PD

žlutě - vyplní uchazeč

Tabulka č. 1

Předpokládaná hodnota stavebních nákladů v Kč bez DPH	Procentní poměr ze stavebních nákladů nabídnutý uchazečem v Rámcové smlouvě - část Technická studie vč. Investičního záměru a ekonomického vyhodnocení*)	Procentní poměr ze stavebních nákladů nabídnutý uchazečem v Rámcové smlouvě - část Posuzování vlivu na ŽP dle zákona č. 100/2001Sb. - Dokumentace EIA*)	Procentní poměr ze stavebních nákladů nabídnutý uchazečem v Rámcové smlouvě - část DÚR*)	Procentní poměr ze stavebních nákladů nabídnutý uchazečem v Rámcové smlouvě - část Výkon IČ k ÚR*)	Procentní poměr ze stavebních nákladů nabídnutý uchazečem v Rámcové smlouvě - část DSP*)	Procentní poměr ze stavebních nákladů nabídnutý uchazečem v Rámcové smlouvě - část Výkon IČ k SP vč. majetkoppr. projednání*)	Procentní poměr ze stavebních nákladů nabídnutý uchazečem v Rámcové smlouvě - část VD-ZDS*)	Technická pomoc objednateli (v Kč bez DPH/hod)**)	Cena celkem v Kč bez DPH****)
90 000 000	0,330%	0,420%	1,510%	0,420%	1,840%	0,720%	0,580%	710,000	
Předpokládaný celkový počet hod technické pomoci	x	x	x	x	x	x	x	555	
Předpokládaná hodnota dílčí části Veřejné zakázky ***)	324 000	414 000	1 494 000	414 000	1 818 000	711 000	576 000	430 125	6 181 125
Nabídka uchazeč v Kč bez DPH	297 000	378 000	1 359 000	378 000	1 656 000	648 000	522 000	394 050	5 632 050
% změna ceny Nabídka/Předpoklad	91,67%	91,30%	90,96%	91,30%	91,09%	91,14%	90,63%	91,61%	91,12%

*) Uchazeč použije při ocenění % poměr ze stavebních nákladů uvedený v Rámcové smlouvě. Tento % poměr může být buď shodný nebo nižší než je % poměr uvedený v Rámcové smlouvě. Podrobnější popis viz čl. 6 "Cena" v Rámcové smlouvě

**) Uchazeč použije při ocenění hodinovou sazbu (bez DPH) ve stejné výši nebo nižší než, je příslušná hodinová sazba bez DPH uvedená v příslušném rozmezí předpokládaných stavebních nákladů uvedených v Soupisu prací v tabulce "IV.C) Položkový rozpočet - technická pomoc objednateli" příslušného typového příkladu, který je součástí Rámcové smlouvy. Blížší popis viz čl. 6 "Cena" v Rámcové smlouvě. Hodinovou sazbu doplní do příslušné tabulky technické pomoci

***) Předpokládanou hodnotu dílčí části Veřejné zakázky považuje Zadavatel jako maximální a nepřekročitelnou. V případě jejího překročení si zadavatel vyhrazuje právo zadávací řízení zrušit

****) Celková cena bez DPH uvedená v **Tabulce soupisu prací** musí být shodná s Celkovou cenou v Kč bez DPH uvedenou v **Nabídkové tabulce** uchazeče.

394050

Kontrola rovnosti dílčích cen v tabulce č. 1 a rozepsaných cen v tabulce č. 2 - 6

Kontrolní propočet Tab. č. 1 a 2. část TES Rozdíl:	Ok
Kontrolní propočet Tab. č. 1 a 2. část EIA Rozdíl:	Ok
Kontrolní propočet Tab. č. 1 a 2. část DÚR Rozdíl:	Ok
Kontrolní propočet Tab. č. 1 a 2. část IČ k ÚR Rozdíl:	Ok
Kontrolní propočet Tab. č. 1 a 2. část DSP Rozdíl:	Ok
Kontrolní propočet Tab. č. 1 a 2. část IČ k SP Rozdíl:	Ok
Kontrolní propočet Tab. č. 1 a 2. část VD-ZDS Rozdíl:	Ok

Ing. Karel Nejedlý
Digitálně podepsal
Ing. Karel Nejedlý
Datum: 2022.03.14
16:39:56 +01'00'

V Praze dne

Ing. Karel Nejedlý
jednatel
Podpis

„II/608 Nová Ves, obchvat“ - PD

žlutě ocenění uchazeč	
0 popis položky	Nabídková cena uchazeče v Kč
Technická studie, vč. investičního záměru a ekonomického vyhodnocení	297 000,00
EIA	
Zpracování oznámení záměru EIA, včetně průzkumů	180 000,00
Zpracování dokumentace EIA	198 000,00
EIA celkem	378 000,00
Průzkumy a podklady - DUR	
Zjištění průběhu a zakres IS, zaměření, záborový elaborát, digitální katastrální mapa	200 000,00
Předběžný GTP dle TP 76	400 000,00
Průzkumy pro DUR (Hluková, Exhalační studie, Bilance zemin a ornice, Dendrologický průzkum, apod)	100 000,00
Průzkumy DUR celkem	700 000,00
DÚR	
Průvodní zpráva	25 000,00
Výkresová část	454 000,00
Dokladová část	180 000,00
DÚR celkem	659 000,00
DÚR celkem včetně průzkumů	1 359 000,00
Průzkumy a podklady - DSP	
Zjištění průběhu a zakres IS, zaměření, záborový elaborát, digitální katastrální mapa - aktualizace	40 000,00
Podrobný GTP dle TP 76	750 000,00
Doplňující průzkumy a aktualizace průzkumů z DUR	30 000,00
Průzkumy DSP celkem	820 000,00
DSP	
Průvodní zpráva	56 000,00
Souhrnné technické řešení	280 000,00
Stavební část	430 000,00
DIO	50 000,00
ZOV, havarijní a povod. plán a nakládání s odpady	10 000,00
BOZP	10 000,00
DSP celkem	836 000,00
DSP celkem včetně průzkumů	1 656 000,00
IČ-zajištění vydání ÚR	
projednání dokumentace	150 000,00
majetkoprávní podklady	150 000,00
podání žádosti bez poplatků	78 000,00
IČ celkem	378 000,00
IČ-zajištění vydání SP	
projednání dokumentace	300 000,00
majetkoprávní podklady	300 000,00
podání žádosti bez poplatků	48 000,00
IČ celkem	648 000,00
PDPS	
Technická zpráva	110 000,00
Výkresová část	342 000,00
ZTKP	5 000,00
Soupis prací a rozpočet	65 000,00
PDPS celkem	522 000,00
celkem bez DPH	5 238 000,00

Ing. Karel Nejedlý Digitálně podepsal
 Ing. Karel Nejedlý
 Datum: 2022.03.14
 16:40:11 +01'00'

V Praze dne Ing. Karel Nejedlý
 jednatel
 Podpis

Technická pomoc objednateli - Autorský dozor

„II/608 Nová Ves, obchvat“ - PD

	Počet hod.	Kč/hod *)	Cena celkem
Cena Technická pomoc při projednání stavby v rámci procesu EIA	260	710	184 600
Cena Technická pomoc v rámci majetkoprávního projednání - vedení aplikace MPP	40		28 400
Cena Technická pomoc v rámci výběrového řízení na zhotovitele stavby	25		17 750
Cena AD celkem bez DPH	230		163 300
Celkem	555		394 050

*) Sazba zahrnuje veškeré související náklady s AD, tj. cestovné, náklady na PHM, stravné apod.

Dílčí činnosti při výkonu AD	AD
činnost	hodin
Posuzování postupu výstavby z technického hlediska, sledování a kontrola technických a kvalitativních parametrů stavby.	35
Vyjádření k požadavkům na zvětšený rozsah stavebních prací, popř. změn v průběhu výstavby oproti projektové dokumentaci, změn vycházejících z podmínek smlouvy se zhotovitelem stavby, posuzování jejich oprávněnosti, řešení množství a kvality, změny plnění z pohledu dodržení standardů, parametrů, kvality, množství, přiměřenosti ceny a prodloužení lhůt výstavby.	30
Odsouhlasení dílenské a provozní dokumentace zhotovitele stavby z hlediska souladu s dokumentací ověřenou stavebním úřadem a zadávací dokumentací pro výběr zhotovitele stavby.	30
Účast na jakémkoliv jednání, které svolává objednatel a vyzývá AD k účasti.	30
Vyjádřování se zástupci objednatele k plnění díla z hlediska pochybnosti k provedení množství. Vyjadřovat se zástupci objednatele k požadavkům zhotovitele stavby a případně i budoucího provozovatele na změny plnění z pohledu dodržení standardů, parametrů, kvality, množství, přiměřenosti ceny a na prodloužení lhůt výstavby, případně dalších údajů a ukazatelů stanovených zadávací dokumentací	25
Pouze na výzvu zadavatele dle aktuální potřeby se bude podílet na: <ul style="list-style-type: none"> • účasti kontrolních dnech stavby • účasti přejímacích řízení dílčích částí stavby a celé stavby • účasti při zásadních zkouškách a měřeních včetně vydání případných stanovisek k jejich výsledkům • odsouhlasování geodetické měření pohybů nosné konstrukce v určených bodech • spolupráci se zástupcem objednatele při výběru a schvalování vzorků materiálů, zařízení a vybavení předkládaných zhotovitelem stavby, zejména z hlediska jejich jakosti, druhu provedení a vhodnosti použití a to z pohledu souladu s dokumentací ověřenou stavebním úřadem a zadávací dokumentací pro výběr zhotovitele stavby 	80
celkem hodin	230
Kč/hod	710
Celkem Kč bez DPH	163 300

*) Pozn.: Hodinová sazba musí být u všech položek ve stejné výši

Poznámky:

- Základním účelem výkonu AD je sledování, zda postup stavebních prací odpovídá schválené zadávací dokumentaci stavby a spolupráce při řešení nepředvídaných problémů. Zástupce zhotovitele zadávací dokumentace stavby se bude zúčastňovat kontrolních dnů na stavbě a dalších jednání svolaných investorem stavby na základě jeho výzev. V případě pochybnosti zhotovitele dokumentace o kvalitě prováděných prací na stavbě může zástupce zhotovitele dokumentace provést kontrolu stavby dle vlastního uvážení s tím, že předem na tuto skutečnost upozorní investora stavby.
- Výkon autorského dozoru bude realizován průběžně dle aktuálních potřeb, na základě výzvy objednatele. Výzva musí být zhotoviteli oznámena nejpozději dva pracovní dny před datem výkonu autorského dozoru. Za AD však nejsou považovány nesrovnalosti v původním projektu a jejich následné vysvětlování.
- Osoba pověřená výkonem autorského dozoru provádí zápisy do stavebního deníku o své účasti na stavbě, o zjištěných skutečnostech při kontrole a ověřování a jejich vyhodnocení, o návrzích na opatření a o svých doporučeních. Stanoviska k návrhům ostatních účastníků provádění stavby zapisuje do stavebního deníku nejpozději do tří (3) pracovních dnů od doručení výzvy zástupce objednatele.
- Veškerá činnost bude zajišťována bez zbytečného odkladu tak, aby nebyl ohrožen postup stavby.

Ing. Karel
Nejedlý

Digitálně podepsal
Ing. Karel Nejedlý
Datum: 2022.03.14
16:40:29 +01'00'

V Praze dne

Ing. Karel Nejedlý
jednatel
Podpis

**Obecně platný postup při majetkoprávním vypořádání stavby, která má
pravomocné územní rozhodnutí a nebo pravomocné sloučené povolení,
v působnosti Středočeského kraje**

- a) Po odsouhlasení záborového elaborátu akce objednatelem, zajistí zhotovitel vypracování geometrických plánů
- b) Návrh geometrických plánů nechá zhotovitel schválit místně příslušným katastrem nemovitostí
- c) Po odsouhlasení místně příslušným KN budou geometrické plány zhotovitelem vloženy do KN společně s přílohami
 - i) Pravomocným ÚR a nebo pravomocným sloučeným povolením
 - ii) Prohlášením investora, že stavba je veřejně prospěšná
 - iii) Srovnávací sestavou potvrzující soulad mezi pozemky vyjmenovanými v ÚR a záborovým elaborátem z DSP
- d) Po zakladování GP objednatel anebo zhotovitel, má-li to v soupisu prací, zajistí zpracování znaleckých posudků znaleckým ústavem/znalcem
- e) Po vyhotovení znaleckých posudků zpracuje zhotovitel dle vzorů kupní smlouvy a ostatní majetkové smlouvy.
- f) Po zpracování kupních smluv jsou tyto společně se zpracovaným materiálem do RK postoupeny Odboru majetku KÚ SK ke kontrole a procesnímu zajištění projednání v orgánech kraje (RK, ZK, majetková komise)
- g) Po odsouhlasení ZK jsou zhotovitelem provedeny finální kontroly kupních smluv. Zhotovitel současně požádá o provedení finanční kontroly Odbor majetku a přidělení čísla KSÚS systému Athéna paní Elišku Richtrovou (akce financované z finančních zdrojů Kraje) nebo Renatu Matějkovou (akce financované z finančních zdrojů SFDI).
- h) Po provedení finanční kontroly a přidělení ev. č. smlouvy je smlouva předána k podpisu řediteli KSÚS a poté zaslána k zajištění podpisu vlastníkovi pozemku, pozemků
- i) Po uzavření smlouvy provede zhotovitel kontrolu, že smlouva obsahuje bankovní spojení na prodávajícího a jedno pare kupní smlouvy předá **neprodleně na Odbor majetku KÚ SK**. Zhotovitel vyhotoví návrh na vklad do KN, přičemž v tomto návrhu bude uvedena kontaktní datová schránka kraje, KSÚS a zhotovitele. Návrh na vklad musí obsahovat informaci, že KSÚS je oprávněna hospodařit s pozemky ve vlastnictví Středočeského kraje. Dále zhotovitel zkontroluje, zda smlouva nepodléhá zveřejnění v registru smluv. Pokud ano, zajistí, před podáním návrhu na vklad u KSÚS její zveřejnění v registru.
V případě, že v průběhu procesu zajišťování podpisu smluv dojde k jejich úpravě, je zhotovitel povinen o této skutečnosti informovat Odbor majetku KÚ SK a objednatele (pí. Matějkovou a pí Richtrovou)
- j) Poté podá zhotovitel návrh na vklad, jehož přílohou bude i doklad o zveřejnění smlouvy v registru smluv (pokud podléhá zveřejnění). Náklady spojené s návrhem na vklad jsou hrazeny přefakturací objednatelem. **Zhotovitel je povinen provést kontrolu řádného uveřejnění smlouvy v registru smluv.**
- k) Po podání návrhu na vklad a vyznačení plomby je tento stav nahlášen Odboru majetku a hospodářské správy KÚ SK (pí Paulová).
- l) Po provedení vkladu zašle zhotovitel informativní e-mail objednateli (KSÚS) o provedení vkladu, součástí bude zasláná kupní smlouva (PDF), informace o provedení vkladu popř. čestné prohlášení vlastníka o vlastnictví bankovního účtu včetně čísla tohoto účtu a vyplněné tabulky dle vzoru který je přílohou č. 1 tohoto dokumentu
- m) KSÚS zajistí procesní úhradu financí za výkup buď z rozpočtu KSÚS nebo SK

n) Po dokončení celé majetkoprávní přípravy a výkonu IČ předá zhotovitel celou složku inženýringu protokolárně objednateli v šanonu a to včetně majetkových smluv v originále a jednom pare. Zhotovitel je povinen pravidelně (jednou měsíčně) informovat KSÚS (pí. Poupětovou / pí. Matějkovou) o stavu uzavřených smluv a to z důvodu jejich evidence.

Příloha č.1: vzor evidenční tabulky excel

číslo smlouvy GINIS	jméno a příjmení prodávajícího	číslo vkladu sp. zn.	datum založení řízení na katastru nem.	datum provedení vkladu	datum žádosti KSÚS o zaplacení (vyplní KSÚS)	datum zaplacení kupní smlouvy Krajem (vyplní KU)
---------------------	--------------------------------	----------------------	--	------------------------	--	--