

## Smlouva o dílo



uzavřená podle § 2586 a násl. zákona č. 89/2012 Sb., občanský zákoník, v platném znění

### evidovaná pod číslem:

u objednatele: **062022**, č.j.: ORRI/9982-22/481-2022/surm

u zhotovitele:

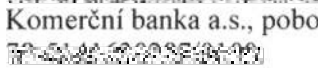
### I. Smluvní strany

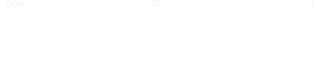
Název:	Město Rumburk
Sídlo:	Třída 9. května 1366/48, 408 01 Rumburk
IČ:	00261602
DIČ:	CZ00261602
Zastoupený:	Jiřím Pimparou, místostarostou města
E-mail:	
Tel., mob.:	
Bankovní spojení:	Komerční banka a.s., pobočka Rumburk
Číslo účtu:	
Adresa pro zasílání korespondence, vč. daňových dokladů:	Třída 9. května 1366/48, 408 01 Rumburk
Pracovník pověřený jednáním ve věcech smluvních plnění dodávek a předání prací:	Ing. Dagmar Mertlová, vedoucí Odboru regionálního rozvoje a investic
E-mail:	
Tel., mob.:	

(dále jen jako „objednatel“)

Název:	<b>SANAP společnost s ručením omezeným</b>
Sídlo:	Marie Pomocné 291/4, 412 01 Litoměřice
IČ:	41324714
DIČ:	CZ41324714
Statutární zástupce:	Marcel Kříž, jednatel společnosti
E-mail:	
Tel., mob.:	
Bankovní spojení:	ČSOB Litoměřice
Číslo účtu:	
Pracovník pověřený jednáním ve věcech smluvních plnění dodávek a předání prací:	Marcel Kříž
E-mail:	
Tel., mob.:	

(dále jen jako „zhotovitel“)

(objednatel a zhotovitel dále také společně jako „smluvní strany“ a každý samostatně jako „smluvní strana“)

## II. Předmět smlouvy

1. Zhotovitel se touto smlouvou zavazuje provést na svůj náklad a nebezpečí pro objednatele za podmínek níže uvedených dílo „**Rekonstrukce mostu ev. č. 31 ul. Vojtěcha Kováře, Rumburk 2**“ (dále jen „dílo“) a objednatel se zavazuje řádně provedené dílo převzít a zaplatit za něj zhotoviteli cenu, která je sjednána v čl. IV. této smlouvy.
2. Místo plnění: p. č. 499, 503, 506/1, 509/5, 166/1, katastrální území Horní Jindřichov.
3. Rozsah díla je obsahově a věcně vymezen v rozpočtu a projektové dokumentaci, kterou dodal Ing. Ondřej Svoboda, IČ 02728559. Dílo je zhotovitel plně povinen provést podle oceněného výkazu výměr objednatele.
4. Objednatel prohlašuje, že v souladu se zadáním zahrnul do předmětu díla veškeré stavební práce, které jsou obsaženy v rozpočtu a projektové dokumentaci. V případě nejasností či neurčitosti si smluvní strany sjednají schůzku za účelem vyjasnění a stanovení objemu a druhu prací.
5. Veškeré vícepráce, změny, doplňky nebo rozšíření, musí být provedeny podle článku IV. odst. 4. až 7. této smlouvy.
6. Bez písemného souhlasu objednatele nesmí být použity jiné materiály a technologie, než jsou uvedeny v rozpočtu a projektové dokumentaci. Současně se zhotovitel zavazuje a ručí za to, že při realizaci díla nepoužije žádný materiál, o kterém je v době užití známo, že je škodlivý a předloží ve smyslu zák. č. 22/1987 Sb. prohlášení o shodě výrobků s technickými předpisy a platnými technickými normami. Objednatel je dále povinen řídit se ujednáním vyplynulým z kontrolních dnů, které budou svolávány pro kontrolu provedených prací a stanovení pracovních postupů.

## III. Termín plnění

Zahájení díla: dnem podpisu smlouvy  
Dokončení díla: 30.11.2022

## IV. Cena díla

1. Cena za dílo je dohodnuta jako cena pevná. Celková cena je uvedena včetně DPH. Cena obsahuje všechny nákladové složky (zejména materiál, mzdy, ostatní přímé náklady, odpisy techniky, provozní režie, správní režie, zařízení pracoviště, veškeré doklady o provedení stavby dle článku X. odst. 2 rizika a vlivy během provádění díla apod.). Dohodnutá pevná cena je cenou nejvýše přípustnou, kterou je možné překročit jen za podmínek uvedených ve smlouvě o dílo.
2. Cena díla je ve smyslu ustanovení odst. 1. a 3 tohoto článku sjednána ve výši:  
**Cena bez DPH:..... 2 310 275,62 Kč**  
**DPH 21 %: ..... 485 157,88 Kč**  
**Cena včetně DPH:..... 2 795 433,50 Kč**  
**(cena slovy: dvamilionysedmsetdevadesátpěttisícčtyřistatřicettři korun českých padesát haléřů)**

Tato cena je konečná, pokud se účastníci nedohodnou písemně jinak.

3. Uvedená cena může být změněna pouze v případech:
  - a) rozšíření předmětu plnění nebo vypuštění některých prací předmětu plnění dohodnutého ve smlouvě a specifikovaného v projektu pro realizaci stavby; změny musí být dohodnuty v dodatku ke smlouvě o dílo,
  - b) zjištění skutečností při realizaci, které nebyly v době podpisu smlouvy známy, a zhotovitel je nezavinil, ani je nemohl předvídat,
  - c) zjištění skutečností odlišných od dokumentace předané objednatelem,
  - d) při posunu termínu skutečného dokončení díla z důvodu, které nejsou na straně zhotovitele.

4. Veškeré vícepráce, změny, doplňky nebo rozšíření, které si objednatel dodatečně objedná u zhotovitele, musí být ještě před jejich realizací vzájemně písemně odsouhlaseny v deníku víceprací, odpočtů a změn, včetně způsobu jejich provedení a ocenění.
5. Pro platnost víceprací či změn ovlivňujících cenu díla nestačí zapsání ve stavebním deníku, ale je zapotřebí vždy dohoda smluvních stran ve formě písemného dodatku ke smlouvě. Dodatek musí být potvrzen oprávněnými zástupci smluvních stran.
6. Veškeré vícepráce, méněpráce, změny, doplňky nebo rozšíření budou oceňovány za použití cen uvedených v položkovém rozpočtu zpracovaným na kompletní předmět díla v rozsahu dle ustanovení článku II. odst. 1 a 2 této smlouvy. Pokud se bude jednat o práce, které v tomto rozpočtu nejsou obsaženy, budou pro jejich ocenění použity smluvní ceny, jejichž podkladem budou obvyklé ceny používané ve stavebnictví.
7. Zhotovitel je povinen ocenit vícepráce podle cen použitých pro návrh ceny díla a předložit tento soupis objednateli k odsouhlasení formou dodatku ke smlouvě. Teprve po jeho odsouhlasení může být zahájena realizace těchto změn. Pokud zhotovitel nedodrží tento postup, má se za to, že práce a dodávky jím realizované byly v předmětu díla a v jeho ceně zahrnuty.

## **V. Platební podmínky, fakturace**

1. V souladu s ustanovením § 21 zákona o DPH, v platném znění, sjednají smluvní strany dílčí plnění za provedené práce a dodávky. Dílčí plnění odsouhlasené objednatelem v soupisu skutečně provedených prací (zjišťovací protokoly se zůstatkovým plněním) se považuje za samostatné zdanitelné plnění uskutečněné poslední den v měsíci. Zhotovitel, plátc DPH, vystaví na měsíční zdanitelné plnění dílčí fakturu, jejíž nedílnou součástí je soupis prací, odsouhlasených objednatelem.
2. Splatnost daňových dokladů se stanoví na 15 kalendářních dnů ode dne doručení. Objednatel není v prodlení, uhradí-li daňový doklad do 15 dnů po jejím obdržení. Za termín úhrady se považuje datum odúčtování částky z účtu objednatele.
3. Konečný daňový doklad musí obsahovat náležitosti uvedené v odstavci 6, dále pak rekapitulaci dílčích daňových dokladů v samostatné příloze.
4. Objednatel je oprávněn daňový doklad vrátit, bude-li obsahovat nesprávné údaje. V tom případě se hledí na daňový doklad jako na nedoručený.
5. Podkladem pro úhradu smluvní ceny dodaného díla je faktura, která bude mít náležitosti daňového dokladu dle § 28 zákona č. 235/2004 Sb., o dani z přidané hodnoty, v platném znění (dále jen „faktura“)
6. Kromě náležitostí stanovených platnými právními předpisy pro daňový doklad je druhá smluvní strana povinna uvést ve faktuře i tyto údaje:
  - a) číslo a datum vystavení faktury
  - b) číslo smlouvy a datum jejího uzavření
  - c) předmět smlouvy, jeho přesnou specifikaci (nestačí odkaz na číslo smlouvy)
  - d) označení banky a číslo účtu, na který musí být zapláceno
  - e) lhůta splatnosti faktury
  - f) označení osoby, která fakturu vyhotovila, včetně jejího podpisu a kontaktního telefonu
  - g) IČ a DIČ objednatele a zhotovitele, jejich přesné názvy a sídlo
  - h) označení útvaru, který případ likviduje
  - i) soupis provedených prací včetně zjišťovacího protokolu – položkového výkazu výměr
7. V případě prodlení zhotovování díla oproti termínům stanoveným v čl. III. této smlouvy není objednatel povinen dílčí fakturu zaplatit dříve, než mu zhotovitel prokáže, že příslušnou část díla již zhotovil.

8. V případě, že příslušná část díla není provedena v souladu s položkovým rozpočtem a projektovou dokumentací, není objednatel povinen dílčí fakturu zaplatit dříve, než mu zhotovitel prokáže, že příslušná část díla je provedena řádně v souladu s položkovým rozpočtem a projektovou dokumentací a veškeré vady odstraněny.

## **VI. Stavební deník**

1. Zhotovitel je povinen vést ode dne převzetí staveniště o pracích, které provádí, stavební deník, do kterého je povinen zapisovat všechny skutečnosti rozhodné pro plnění smlouvy. Zejména je povinen zapisovat údaje o časovém postupu prací, jejich jakosti, zdůvodnění odchylek prováděných prací apod. Povinnost vést stavební deník končí předáním a převzetím díla.
2. Ve stavebním deníku musí být uvedeno mimo jiné:
  - název, sídlo, IČ, DIČ zhotovitele
  - název, sídlo, IČ objednatele
  - název, sídlo, IČ (příp. DIČ) zpracovatele PD
  - seznam dokumentace stavby včetně veškerých změn a doplňků
  - seznam dokladů a úředních opatření týkající se stavby
3. Veškeré listy stavebního deníku musí být očíslovány. Je zakázáno zápisy ve stavebním deníku přepisovat, škrtat, a nelze též z něj vytrhávat jednotlivé stránky.
4. Stavební deník bude po celou pracovní dobu přístupný pro objednatele.
5. Zápisy ve stavebním deníku se nepovažují za změnu smlouvy, ale slouží jako případný podklad pro vypracování doplňků a změn smlouvy.
6. Zhotovitel i objednatel jsou povinni sledovat obsah stavebního deníku a k zápisům připojovat svá stanoviska. Nepřipojí-li některá ze smluvních stran své stanovisko k zápisům druhé strany do 3 pracovních dnů, má se za to, že s obsahem zápisu souhlasí. Toto ujednání se nevztahuje na odsouhlasení nových prací, víceprací či změn předmětu díla, u nichž bude nutná dohoda smluvních stran o ceně.
7. Zhotovitel je povinen do stavebního deníku učinit mimo jiné zápis o termínech zkoušek a kontrol a dalších skutečnostech podle článku VIII. odst. 1 shora a tuto skutečnost písemně oznámit objednateli. Totéž platí při dokončení díla.
8. Stavební deník má náležitosti uvedené ve vyhlášce ke stavebnímu zákonu (vyhláška č. 499/2006 Sb., o dokumentaci staveb)

## **VII. Staveniště**

1. Objednatel předá zhotoviteli staveniště nejpozději dva (2) dny před zahájením prací. O jeho předání a převzetí vyhotoví smluvní strany zápis.
2. Staveništěm se rozumí prostor určený pro realizaci tohoto díla specifikovaný v čl. II. Pokud bude zhotovitel pro realizaci díla potřebovat prostor větší, zajistí si jej na vlastní náklady.
3. Zhotovitel je povinen udržovat na převzatém staveništi pořádek a čistotu a je povinen odstraňovat odpady a nečistoty vzniklé jeho pracemi. Poruší-li tuto povinnost a přes upozornění oprávněného zástupce objednatele nepořádek do pěti pracovních dnů neodstraní, je objednatel oprávněn zajistit pořádek na náklady zhotovitele. Náklady vynaložené objednatelem na zajištění pořádku na převzatém staveništi a v důsledku tohoto znečištění pravomocně uložené sankce objednateli, je objednatel oprávněn započíst proti fakturované ceně díla, účtovanou dílčí nebo konečnou fakturou.
4. Zhotovitel je odpovědný za řádné uložení a zabezpečení materiálů, strojů a zařízení v prostoru staveniště. Objednatel nepřebírá odpovědnost za jejich případné ztráty nebo odcizení. Za ztrátu, poškození či odcizení materiálu, strojů, zařízení či jakýchkoli jiných věcí souvisejících s provedením díla neodpovídá objednatel, ale zhotovitel, pokud takové poškození či odcizení neučinil výlučně objednatel.

5. Nejpozději do pěti (5) pracovních dnů po odevzdání a převzetí díla je zhotovitel povinen vyklidit pracoviště a upravit jej tak, jak bylo v původním stavu.
6. Pokud dojde činností zhotovitele ke znečištění nebo poškození staveb, komunikací, zavazuje se zhotovitel, že je uvede do původního stavu na své náklady, a to bez zbytečného odkladu. Pokud tak neučiní je objednatel oprávněn odstranit nečistoty a poškození na náklady zhotovitele. Náklady vynaložené objednatelem na odstranění znečištění nebo poškození staveb, komunikací a v důsledku tohoto znečištění pravomocně uložené sankce objednateli, je objednatel oprávněn započíst proti fakturované ceně díla, účtovanou dílčí nebo konečnou fakturou.
7. Pracovní doba pro účely této smlouvy je od 7:00 do 17:00 hod každý všední den, nedohodnou-li obě strany jině.

## **VIII. Provádění díla**

1. Zhotovitel je povinen prokazatelně vyzvat objednatele, zápisem do stavebního deníku 3 dny před plánovaným termínem kontroly nebo zkoušky, ke kontrole a prověření prací, které v dalším postupu budou zakryty nebo se stanou nepřístupnými. Objednatel a stavební dozor objednatele si může zápisem ve stavebním deníku předem vymínit přítomnost svého zástupce při dokončení jednotlivých částí díla. Neučiní-li tak, je povinen na žádost objednatele odkrýt práce, které byly zakryty, které se staly nepřístupnými nebo provést příslušnou zkoušku na svůj náklad. V takovém případě až do takového provedení nemůže část díla, v jejímž rámci měla být taková zkouška či kontrola provedena, platit za ukončenou. Pokud se zástupce objednatele nebo dozor investora ke kontrole či převzetí bez vážného důvodu a omluvy nedostaví, platí část díla za zkontrolovanou či převzatou zápisem o této skutečnosti do stavebního deníku. Pokud bude zhotovitel trvat na provedení zkoušky či kontroly, o jejímž konání nebyl objednatel včas a řádně vyrozuměn, zvýšené náklady s jejich provedením za přítomnosti zástupce objednatele nese zhotovitel. Provedení kontroly bude dokladováno zápisem do stavebního deníku nebo samostatným protokolem. Lhůta pro oznámení začíná běžet dnem následujícím po provedení zápisu.
2. Veškeré odborné práce musí vykonávat pracovníci zhotovitele mající příslušnou kvalifikaci. Doklad o kvalifikaci pracovníků je zhotovitel povinen na požádání objednatele doložit.
3. Zhotovitel je povinen při realizaci díla dodržovat veškeré ON, ČSN a bezpečnostní předpisy, veškeré zákony a jejich prováděcí vyhlášky, které se týkají jeho činnosti, bezpečnosti práce, požární ochrany a ochrany životního prostředí. Pokud porušením těchto předpisů vznikne jakákoliv škoda, nese veškeré náklady zhotovitel.
4. Zhotovitel na sebe přejímá odpovědnost za škody způsobené na zhotoveném díle po celou dobu výstavby, to znamená do převzetí díla objednatelem, stejně tak za škody způsobené stavební činností třetí osobě (např. škody způsobené na infrastruktuře, pozemcích jiných vlastníků apod.). Zhotovitel se zavazuje tyto škody neprodleně odstranit.
5. Zhotovitel je povinen zajistit bezpečnost díla, a to buď jeho střežením, pojištěním nebo jiným adekvátním způsobem. Nebezpečí škody na zhotovovaném díle nese od předání staveniště do převzetí díla zhotovitel.
6. Zhotovitel se zavazuje hospodařit s odpady v souladu se zákonem č. 541/2020 Sb., o odpadech. Při porušení této povinnosti odpovídá zhotovitel za způsobenou škodu, kterou je objednatel oprávněn započíst oproti fakturované ceně díla, účtovanou dílčí nebo konečnou fakturou.
7. Objednatel si vyhrazuje právo v případě sporu či jiné oprávněné potřeby k prověření jakosti díla nechat si zhotovit znalecký posudek. V případě, že jeho výsledek ukáže oprávněnost pochyb či námitek objednatele, náklady na jeho vyhotovení půjdou k tíži zhotovitele.
8. Umístění reklamy zhotovitele na staveništi podléhá schválení objednatele.
9. Při realizaci díla bude zhotovitel spolupracovat a předávat provedené dílo oprávněnému zaměstnanci objednatele. Při realizaci a předávání díla budou striktně kontrolovány použité materiály tak, aby byly dodrženy podmínky dané položkovým rozpočtem a projektovou dokumentací. Pokud nebudou dodrženy tyto podmínky, nebude dílo nebo část díla převzata. Pokud budou během následné péče a záruční doby realizovány dosadby, musí sortiment odpovídat původnímu dle položkového rozpočtu.

10. Zhotovitel musí umožnit výkon technického dozoru stavebníka, autorského dozoru projektanta, případně výkon činnosti koordinátora BOZP, pokud to stanoví jiný právní předpis a umožnit osobám, které je vykonávají vstup na stavbu a staveniště.

## IX. Bezpečnost práce

1. Zhotovitel v plné míře zodpovídá za bezpečnost práce a ochranu zdraví všech osob v prostoru staveniště během realizace díla. Po celou dobu provádění díla zajistí zhotovitel bezpečnost zdraví a provozu zejména dodržováním předpisů BOZ a PO na pracovišti a odpovídá za škody vzniklé jejich porušením jemu, objednateli nebo třetím osobám.  
Zhotovitel zabezpečí vybavení pracovníků ochrannými pracovními pomůckami. Dále se zhotovitel zavazuje dodržovat hygienické předpisy.  
Povinnosti a úkoly na úseku BOZP, vyplývající z platných právních předpisů, zajišťuje zhotovitel na vlastní náklady a odpovědnost.
3. Zhotovitel je povinen dodržovat veškeré platné předpisy na úseku bezpečnosti práce, ochrany zdraví a předpisy o požární ochraně a prevenci, a to zejména:
- podle zákona č. 262/2006 Sb., Zákoník práce, v platném znění
  - Vyhl. ČÚBP č. 601/2006 Sb., O bezpečnosti práce a technických zařízení při stavebních pracích
  - Zák. ČNR č.133/1985 Sb., O požární ochraně v platném znění
  - Vyhl. Ministerstva vnitra č. 246/2001 Sb., kterou se provádí některá ustanovení požárního zákona ČNR č.133/1985 Sb. v platném znění
  - Vyhl. ČÚBP a ČBÚ 498/2001 Sb., O evidenci a registraci pracovních úrazů a o hlášení provozních nehod (havárií) a poruch technického zařízení v platném znění
  - je povinen respektovat veškerá bezpečnostní pravidla, vydaná objednatelem. Zajištění prostředků bezpečnosti a ochrany zdraví při práci a požární ochrany je výlučně povinností zhotovitele
3. Za porušení povinností zhotovitele ve smyslu předchozího odstavce se považují zejména požití alkoholických nápojů nebo jiné návykové látky na pracovišti, popř. odmítnutí dechové zkoušky. Toto porušení bude sankcionováno částkou 5 000 Kč a to za každé jednotlivé porušení.
4. Pokud dojde pracovníkem nebo pracovníky zhotovitele k požití alkoholických nápojů nebo jiné návykové látky na staveništi, je povinen stavbyvedoucí zhotovitele dotyčného pracovníka okamžitě ze stavby odvolat. Pro případ jeho nepřítomnosti má toto právo hlavní stavbyvedoucí nebo zástupce objednatele. Odvolaný pracovník musí být nahrazen nejpozději do 24 hodin pracovníkem jiným. Pracovníci zhotovitele jsou povinni podrobit se na žádost objednatele dechové zkoušce na přítomnost alkoholických nápojů nebo jiné návykové látky za účasti oprávněného zástupce zhotovitele. V případě, že se pracovník zhotovitele odmítne podrobit takovéto zkoušce, má se za to, že byl pod vlivem alkoholického nápoje či jiné návykové látky.

## X. Předání díla

1. Zhotovitel je povinen písemně oznámit objednateli nejpozději 3 dny předem, kdy bude dílo připraveno k předání. Předání díla se řídí ustanoveními občanského zákoníku, není-li ve smlouvě dohodnuto jinak. Zhotovitel předá zhotovené dílo či jeho dílčí část a objednatel převezme formou zápisu o předání a převzetí zhotoveného díla. Nedostaví-li se objednatel k převzetí řádně dokončeného díla, má se za to, že dílo bylo zhotovitelem řádně předáno a objednatelem řádně převzato.
2. Zhotovitel je povinen připravit a doložit u předání díla nebo jeho části:
- doklady o likvidaci odpadů vzniklých při realizaci díla
  - technické listy výrobků, použitých materiálů
  - seznam osob s uvedením jejich adres a telefonních čísel, u kterých bude možné nahlásit reklamovanou vadu

- stavební deník (případně deníky)

Bez těchto dokladů nelze považovat dílo za dokončené a schopné předání.

3. Dílo je považováno za ukončené po ukončení všech prací uvedených v této smlouvě, pokud jsou ukončeny řádně a včas a zhotovitel předal objednateli potřebné doklady. Pokud jsou v této smlouvě použity termíny ukončení díla nebo den předání, rozumí se tím den, ve kterém dojde k podpisu předávacího protokolu.
4. Zhotovitel splní svůj závazek provést dílo jeho řádným dokončením, úspěšným provedením zkoušek a protokolárním předáním díla objednateli. Dílo bude předáno bez vad a nedodělků.
5. Nejpozději při předání díla předá zhotovitel objednateli doklad o zajištění likvidace odpadu vzniklého stavebními pracemi v souladu se zákonem č. 541/2020 Sb.
6. Předání a převzetí díla se uskuteční na základě písemného zápisu podepsaného oprávněnými zástupci smluvních stran. Vady a nedodělky shledané objednatelem při předání díla a zapsané do protokolu, jsou důvodem pro nepřevzetí díla.
7. Zhotovitel odpovídá za kvalitu a úplnost díla. Kvalita díla musí odpovídat požadavkům objednatele uvedeným zejména v prováděcím projektu a v přílohách této smlouvy. Zhotovitel zaručuje objednateli provedení díla a jeho jednotlivých částí v souladu s veškerými platnými právními, bezpečnostními, hygienickými a technologickými předpisy a normami platnými na území České republiky, a dále zhotovitel zaručuje možnost používání tohoto díla v souladu s těmito předpisy a touto smlouvou na území České republiky.

## **XI. Přejedhod vlastnických práv**

1. Staveniště na pozemcích příslušných k prostoru, kde bude dílo realizováno, má zhotovitel po dobu provádění díla v bezplatném užívání.
2. Nebezpečí škod na zhotovovaném díle nese zhotovitel od zahájení prací až do jeho řádného předání a převzetí objednatelem.
3. Objednatel se stává vlastníkem díla nebo jeho částí vždy po zaplacení dílčí faktury příslušné části. Objednatel se zavazuje, že nepřenese vlastnické právo ke zhotovenému dílu na třetí osobu před podpisem protokolu o předání a převzetí stavby.

## **XII. Záruka**

1. Záruční doba na předané a převzaté práce dle návrhu zhotovitele činí **60 měsíců**. Záruční doba počíná běžet dnem předání díla objednateli bez vad a nedodělků anebo při převzetí díla s vadami a nedodělky ode dne odstranění všech vad a nedodělků uvedených v podepsaném protokolu o předání a převzetí díla.
2. Objednatel je povinen vady vzniklé v záruční době písemně (poštou, popř. e-mailem) reklamovat u zhotovitele bez zbytečného odkladu po jejich zjištění. V reklamaci budou vady popsány a uvedeno jak se projevují. Dále v reklamaci může objednatel uvést své požadavky, jakým způsobem požaduje vadu odstranit nebo zda požaduje finanční náhradu. Dále objednatel navrhne termín schůzky k projednání reklamace a kontaktní osobu, se kterou bude reklamace projednána.
3. Zhotovitel je povinen odstranit veškeré vady, které se objeví v průběhu záruční doby, nejpozději do 14-ti dnů po obdržení reklamace, pokud se s objednatelem nedohodne na jiné lhůtě. V případě, že se jedná o havárii, která znemožňuje užívání díla, je zhotovitel povinen tuto vadu odstranit do 48 hodin.
4. Reklamaci lze uplatnit do posledního dne záruční lhůty, přičemž i reklamace odeslaná objednatelem v poslední den záruční lhůty se považuje za včas uplatněnou.
5. Nezahájí-li zhotovitel práce vedoucí k odstranění vady do 5 dnů po obdržení reklamace objednatele, je objednatel oprávněn pověřit odstraněním vady třetí osobu. Veškeré takto vzniklé náklady uhradí objednateli zhotovitel.

6. Záruční doba neběží po dobu, po kterou probíhá řízení o reklamaci, tj. ode dne uplatnění reklamace do dne vyřízení reklamace zhotovitelem. Dnem vyřízení reklamace je den, kdy objednatel potvrdil vyřízení reklamace. O tuto dobu se záruční doba prodlužuje.
7. V případě, že vady na díle způsobené zhotovitelem budou příčinou vad vzniklých na jiných částech díla, má objednatel právo přeučtovat zhotoviteli veškeré náklady související s jejich odstraněním.

### XIII. Změna smlouvy

1. Tuto smlouvu lze měnit pouze písemným, oboustranně potvrzeným ujednáním, výslovně nazvaným „Dodatek ke smlouvě“. Jiné zápisy, protokoly apod. se za změnu smlouvy nepovažují.
2. Nastanou-li u některé ze stran skutečnosti bránící řádnému plnění této smlouvy, je povinna to ihned bez zbytečného odkladu oznámit druhé straně a vyvolat jednání zástupců oprávněných k podpisu smlouvy.
3. Chce-li některá ze stran od této smlouvy odstoupit na základě ujednání z této smlouvy vyplývajících, je povinna svoje odstoupení písemně oznámit druhé straně s uvedením termínu, ke kterému od smlouvy odstupuje. V odstoupení musí být dále uveden důvod, pro který strana od smlouvy odstupuje a přesná citace toho bodu smlouvy, který ji k takovému kroku opravňuje. Bez těchto náležitostí nelze odstoupení navrhnout.

### XIV. Smluvní pokuty

1. V případě nesplnění termínu proplacení daňových a nedaňových dokladů z důvodů na straně objednatele, sjednává se smluvní úrok ve výši 0,05 % z ceny fakturované částky za každý i započatý kalendářní den prodlení.
2. Pokud zhotovitel bude v prodlení s předáním díla je povinen zaplatit objednateli smluvní pokutu **ve výši 0,1 % z celkové částky v Kč** za každý i započatý kalendářní den prodlení.
3. Jestliže zhotovitel oznámí objednateli, že je dílo připraveno k předání a při přejímacím řízení zjistí, že dílo není podle podmínek smlouvy ukončeno nebo připraveno k předání, je zhotovitel povinen zaplatit objednateli veškeré náklady s tím vzniklé nebo smluvní pokutu ve výši 5.000 Kč. Objednatel si zvolí, který způsob uplatní.
4. Převezme-li objednatel dodávku s drobnými vadami, které nebrání užívání, má objednatel právo na dodatečně bezplatné odstranění vady v termínu uvedeném v zápise o předání a převzetí. Jestliže tak zhotovitel v tomto termínu neučiní a to ani 15 dní po uplynutí tohoto termínu, je objednatel oprávněn dát vady na náklady zhotovitele odstranit a současně je zhotovitel povinen zaplatit objednateli smluvní pokutu 500 Kč za každý i započatý kalendářní den prodlení s odstraněním až do dne, kdy vady budou odstraněny. Objednatel vynaložené náklady na odstranění vad je objednatel oprávněn započíst proti fakturované ceně díla.
5. Za nesplnění termínu vyklizení staveniště dle ustanovení článku VII. odst. 5 této smlouvy je zhotovitel povinen zaplatit objednateli smluvní pokutu ve výši 500 Kč za každý i započatý kalendářní den prodlení.
6. Za nesplnění dohodnutého termínu pro odstranění skrytých vad díla v záruční době je zhotovitel povinen zaplatit objednateli smluvní pokutu ve výši 500 Kč za každý i započatý kalendářní den prodlení.
7. Za prodlení s nástupem k vyřizování reklamovaných vad je zhotovitel povinen zaplatit objednateli smluvní pokutu ve výši 500 Kč za každý i započatý kalendářní den prodlení.
8. V případě, že nebude stavební deník přístupný v pracovní době na stavbě nebo došlo v něm k zakázaným úpravám podle čl. VI. odst. 3, je zhotovitel povinen zaplatit objednateli jednorázovou smluvní pokutu 500 Kč za každý zjištěný případ.



9. Zhotovitel je povinen zaplatit objednateli poplatky, sankce, škody a vzniklé vícenáklady, které byl objednatel povinen zaplatit z důvodu nedodržení podmínek pravomocných rozhodnutí nebo závazných vyjádření orgánů státní správy ze strany zhotovitele.
10. Povinnost zaplatit jednotlivé dohodnuté smluvní pokuty nemá vliv na povinnost náhrady způsobených škod. Je proto možný souběh úhrady pokuty i vzniklé škody.
11. Všechny smluvní pokuty podle této smlouvy je objednatel oprávněn započítávat proti fakturované ceně díla, účtovanou dílčí nebo konečnou fakturou.

## **XV. Jiná ujednání**

1. Zhotovitel prohlašuje, že je schopen zajistit dílo jako celek.
2. Zhotovitel prohlašuje, že nemá žádné daňové nedoplatky vůči příslušnému finančnímu úřadu, nemá závazky na pojistném vůči příslušné správě sociálního zabezpečení a příslušné zdravotní pojišťovně. Pokud se prokáže, že toto prohlášení je nepravdivé nebo se prokáže, že po dobu účinnosti této smlouvy dojde k vzniku takových závazků na straně zhotovitele, má objednatel právo odstoupit od smlouvy.
3. Zhotovitel je oprávněn využít pro zhotovení části díla poddodavatele, které uvedl v seznamu poddodavatelů a poddodavatele, prostřednictvím kterých prokazoval některý z kvalifikačních předpokladů. V každém případě však zhotovitel odpovídá za řádné a včasné provedení díla, jako by ho prováděl on sám.
4. Změna poddodavatele je možná pouze s písemným souhlasem objednatele. Změna poddodavatele, jehož prostřednictvím se prokazovala kvalifikace, je možná pouze v důsledku nepředvídatelných skutečností a je možná pouze za předpokladu, že náhradní poddodavatel splní kvalifikaci ve stejném rozsahu jako původní poddodavatel a taktéž po předchozím písemném souhlasu objednatele.
5. Pro případ odpovědnosti za škody způsobené při činnosti zhotovitele v souvislosti se stavbou na jakémkoli majetku, škody na zdraví, škody způsobené na životním prostředí atd. vzniklou objednateli či třetí osobě v souvislosti s činností nebo vztahem zhotovitele a jeho poddodavatelů, a to na pojistnou částku ve výši nejméně 2.500.000 Kč s maximálně 5 % spoluúčastí.
6. Toto pojištění musí zhotovitel platné po celou dobu realizace díla. Za tím to účelem má zhotovitel uzavřenou pojistnou smlouvu č. 2963675141 u Generali-Česká pojišťovny, jejíž kopii předloží před podpisem smlouvy.
7. Zhotovitel prohlašuje, že se důkladně a podrobně seznámil s rozsahem a povahou díla a že mu jsou známy technické, kvalitativní a specifické podmínky, za nichž se bude dílo realizovat.
8. Zhotovitel je povinen přečíst projektovou dokumentaci a na případné nedostatky a vady upozornit objednatele. Případné vady a nedostatky sepsat a navrhnout jejich odstranění a tento soupis předat objednateli.
9. Ve věcech souvisejících s realizací díla pověřily k jednání smluvní strany tyto svoje zástupce:  
za objednatele – ve věcech technických:  
Ing. Dagmar Mertlová, vedoucí Odboru regionálního rozvoje a investic  
Zdeněk Doležal, referent Odboru regionálního rozvoje a investic  
za zhotovitele – ve věcech technických:  
Jan Vilím, stavbyvedoucí
10. Zhotovitel si zabezpečí po dobu provádění díla všechny potřebné zdroje energie a vody sám, k čemuž mu na požádání poskytne objednatel potřebnou součinnost, a zajistí si řádné ukládání a zabezpečení materiálu, surovin, strojů a strojních zařízení.
11. Ohrozí-li nebo zmaří-li zhotovitel realizaci díla nebo podstatným způsobem poruší tuto smlouvu, má objednatel právo od této smlouvy odstoupit. Odstoupení od smlouvy nemá vliv na povinnost zaplatit smluvní pokutu. Mezi důvody, pro něž lze od smlouvy odstoupit patří zejména:

- a) prodlení v dílčích pracích dle článku III. této smlouvy o dílo převyšující dobu 10 kalendářních dnů
  - b) nesplnění objemu díla v rozsahu 45% v polovině sjednané lhůty
  - c) prodlení zhotovitele se zahájením prací převyšující 7 kalendářních dnů
  - d) opakované nebo zvláště hrubé porušení provozních podmínek pracoviště
  - e) opakované nebo zvláště hrubé porušení podmínek jakosti díla
12. Pokud činností zhotovitele dojde ke způsobení škody objednateli nebo jiným subjektům z důvodu neplnění podmínek této smlouvy o dílo, zákona, ČSN či jiných norem a předpisů, je zhotovitel povinen bez zbytečného odkladu škodu odstranit, není-li to možné, pak finančně uhradit. Veškeré náklady s tím spojené nese zhotovitel.
  13. Zhotovitel na své náklady zajistí zařízení staveniště, zábor veřejného prostranství, odstraňování odpadů a nečistot, vzniklých prováděním díla, a to i na veřejných komunikacích, střežení staveniště a zabezpečení díla proti vniknutí nepovolaných osob. Objednatel má právo kdykoli přístup na stavbu. Objednatel je oprávněn k soustavné kontrole provádění díla.
  14. Zhotovitel prohlašuje, že neumožní výkon nelegální práce v souladu s § 141a zákona č. 435/2004 Sb. zákon o zaměstnanosti v platném znění.
  15. Smluvní strany berou na vědomí, že tato smlouva bude zveřejněna v registru smluv podle zákona č. 340/2015 Sb., o zvláštních podmínkách účinnosti některých smluv, uveřejňování těchto smluv a o registru smluv (zákon o registru smluv).
  16. Smluvní strany berou na vědomí, že jsou povinny označit údaje ve smlouvě, které jsou chráněny zvláštními zákony (obchodní, bankovní tajemství, osobní údaje, ...) a nemohou být poskytnuty, a to šedou barvou zvýraznění textu. Smluvní strana, která smlouvu zveřejní, za zveřejnění neoznačených údajů podle předešlé věty nenese žádnou odpovědnost.
  17. Smlouva nabývá účinnosti nejdříve dnem uveřejnění v registru smluv v souladu s § 6 odst. 1 zákona č. 340/2015 Sb., o zvláštních podmínkách účinnosti některých smluv, uveřejňování těchto smluv a o registru smluv (zákon o registru smluv).

## **XVI. Závěrečná ustanovení**

1. Obě strany prohlašují, že došlo k dohodě o celém obsahu této smlouvy.
2. Tato smlouva je vyhotovena v 5 stejnopisech, z nichž tři obdrží objednatel a dva zhotovitel.
3. Strany se dohodly, že obchodním soudem příslušným pro řešení sporů z této smlouvy vzniklých je příslušný soud v Děčíně.
4. Práva a povinnosti smluvních stran v této smlouvě výslovně neupravená se řídí příslušnými ustanoveními občanského zákoníku a předpisy s tím souvisejícími.
5. Smluvní strany se zavazují udržovat veškeré informace zjištěné při plnění této smlouvy v tajnosti a nezveřejňovat je ve vztahu k třetím osobám.
6. Tato smlouva byla schválena na 122. schůzi Rady města Rumburk dne 16.02.2022, usnesením č 1820/2022/RM122.

Přílohy:

Příloha č. 1 Výzva k podání nabídky ze dne 20.01.2022

Příloha č. 2 Položkový rozpočet

V Rumburku dne: 03 .03. 2022

Za objednatele:

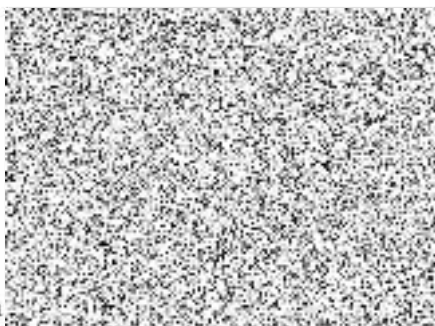

Jiří Pimpara  
místostarosta města Rumburk



V Rumburku dne:

03 .03. 2022

Za zhotovitele:



Marcel Kříž  
jednatel společnosti

Město **Rumburk**



## VÝZVA K PODÁNÍ NABÍDKY A ZADÁVACÍ DOKUMENTACE

Veřejný zadavatel

**Město Rumburk**

Třída 9. května 1366/48, 408 01 Rumburk

IČ: 00261602

vyhlašuje veřejnou zakázka malého rozsahu na stavební práce  
v souladu s § 27 zákona č. 134/2016 Sb., o zadávání veřejných zakázek a v souladu se  
směrnicí č. 3/2019, o zásadách a postupech při zadávání veřejných zakázek malého rozsahu  
města Rumburk

**„Rekonstrukce mostu ev. č. 31 ul. Vojtěcha Kováře,  
Rumburk 2“**

## OBSAH

1	IDENTIFIKAČNÍ ÚDAJE ZADAVATELE.....	3
2	PŘEDMĚT PLNĚNÍ VEŘEJNÉ ZAKÁZKY .....	3
3	PŘEDPOKLÁDANÁ HODNOTA VEŘEJNÉ ZAKÁZKY .....	4
4	DOBA A MÍSTO PLNĚNÍ VEŘEJNÉ ZAKÁZKY .....	4
5	KVALIFIKACE DODAVATELŮ .....	4
6	OBCHODNÍ A PLATEBNÍ PODMÍNKY .....	6
7	TECHNICKÉ PODMÍNKY, ZVLÁŠTNÍ TECHNICKÉ PODMÍNKY a POŽADAVKY NA VARIANTY NABÍDEK .....	6
8	POŽADAVKY NA ZPŮSOB ZPRACOVÁNÍ NABÍDKOVÉ CENY.....	7
9	POKYNY PRO ZPRACOVÁNÍ A ČLENĚNÍ NABÍDKY .....	7
10	VYSVĚTLENÍ ZADÁVACÍ DOKUMENTACE, PROHLÍDKA MÍSTA PLNĚNÍ .....	8
11	LHŮTA A MÍSTO PRO PODÁNÍ NABÍDEK, OTEVÍRÁNÍ NABÍDEK .....	9
12	ZADÁVACÍ LHŮTA .....	10
13	KRITÉRIA A ZPŮSOB HODNOCENÍ NABÍDEK .....	10
14	POSKYTOVÁNÍ ZADÁVACÍ DOKUMENTACE .....	10
15	PŘÍLOHY - NEDÍLNÁ SOUČÁST ZADÁVACÍ DOKUMENTACE:.....	10

Tato zadávací dokumentace (dále jen „ZD“) slouží jako podklad pro vypracování nabídek účastníků. Práva a povinnosti neuvedené v této zadávací dokumentaci musí být v souladu se zásadami uvedenými v § 6 zákona č. 134/2016 Sb., o zadávání veřejných zakázek, v platném znění (ZZVZ). Jedná se o veřejnou zakázku malého rozsahu zadávanou mimo režim zákona v souladu s § 31 ZZVZ.

## 1 IDENTIFIKAČNÍ ÚDAJE ZADAVATELE

---

Název zadavatele: Město Rumburk  
Sídlo: Třída 9. května 1366/48, 408 01 Rumburk  
IČ: 00261602

Osoba oprávněná jednat jménem zadavatele:  
**Jiří Pimpara, místostarosta města**

Kontaktní osoby zadavatele:

- Ing. Dagmar Mertlová – vedoucí Odboru regionálního rozvoje a investic,  
[REDAKCE]
- Marie Šurýová, DiS. – referent Odboru regionálního rozvoje a investic,  
[REDAKCE]

## 2 PŘEDMĚT PLNĚNÍ VEŘEJNÉ ZAKÁZKY

---

### 2.1 Předmět veřejné zakázky

Předmětem veřejné zakázky je pouze rekonstrukce historického mostu pro pěší přes řeku Mandavu s evidenčním číslem 31, který se nachází v ulici Vojtěcha Kováře (Rumburk – Horní Jindřichov).

V rámci zakázky bude odtěžen zásyp, přezdí se poprsní zdi, izoluje se rub konstrukce, provede se nový zásyp. Bude vybudován nový chodník a zábradlí. Dále se provede zpevnění dna pod mostem a také se opraví navazující nábrežní zdi. Celé zdivo mostu bude očištěno a povede se hydrofobizační nástřik.

Součástí projektové dokumentace je i restaurování kamenných soch (SO 201.2), které je však již hotové a tudíž **není součástí** této zakázky.

Podrobně je předmět zakázky specifikován v projektové dokumentaci, kterou vypracoval Ing. Ondřej Svoboda, IČ 02728559 (příloha č. 5 této ZD).

V případě odkazů na konkrétní značky výrobků v projektové dokumentaci a rozpočtu je dodavatel oprávněn nabídnout jiný alternativní výrobek, který bude splňovat dané parametry.

Dílo musí být v souladu s příslušnými normami a obecně závaznými právními předpisy. Veškeré použité materiály musí být schváleny pro použití v ČR.

### 2.2 Odpovědné zadávání

Zadavatel v souladu s § 6 ZZVZ požaduje po dodavateli:

- a) zajištění dodržování veškerých právních předpisů vůči svým pracovníkům, zejména odměňování, pracovní dobu, dobu odpočinku mezi směnami, placené přesčasy. Dodavatel se dále zavazuje, že všechny osoby, které se na plnění zakázky budou

- podílet, jsou vedeny v příslušných registrech, například v registru pojištěnců ČSSZ a mají příslušná povolení k pobytu v ČR;
- b) zajištění dodržování férovosti vůči případným poddodavatelům, zejména včasné proplácení faktur, dodržování BOZP a dalších příslušných právních předpisů;
  - c) minimalizaci negativních dopadů na životní prostředí (např. minimalizování využití primárních surovin, vzniku odpadů);
  - d) maximalizaci využití odpadů při jeho vzniku v průběhu zakázky v souladu se zákonem č. 541/2020 Sb., o odpadech.

### **2.3 Klasifikace předmětu veřejné zakázky (CPV)**

Kód předmětu veřejné zakázky dle číselníku CommonProcurementVocabulary (CPV) je:

- 45000000-7 Stavební práce
- 45221100-3 Stavební úpravy mostů

## **3 PŘEDPOKLÁDANÁ HODNOTA VEŘEJNÉ ZAKÁZKY**

---

Předpokládaná hodnota veřejné zakázky celkem je **2.181.899 Kč** bez DPH (tato cena byla stanovena na základě rozpočtu z 03/2021).

## **4 DOBA A MÍSTO PLNĚNÍ VEŘEJNÉ ZAKÁZKY**

---

### **4.1 Předpokládaná doba plnění**

Zahájení prací: od podpisu smlouvy  
Předpokládaný termín ukončení prací: do 30.11.2022

### **4.2 Místo plnění veřejné zakázky**

- most ev. č. 31, ul. Vojtěcha Kováře, Rumburk

## **5 KVALIFIKACE DODAVATELŮ**

---

Dodavatelé překládají níže uvedené doklady o splnění kvalifikace ve svých nabídkách, a to ve formě prosté kopie.

### **5.1 Způsobilý pro plnění veřejné zakázky je dodavatel, který**

- 5.1.1 splní základní způsobilost podle odst. 5.2 této ZD,
- 5.1.2 splní profesní způsobilost podle odst. 5.3 této ZD,
- 5.1.3 splní technické kvalifikační předpoklady podle odst. 5.4 této ZD.

### **5.2 Základní způsobilost obdobně dle § 74 ZZVZ**

Základní způsobilost se prokazuje předložením čestného prohlášení, které je přílohou této ZD (příloha č. 4.1).

### 5.3 Profesionální způsobilost obdobně dle § 77 ZZVZ

5.3.1 Profesionální způsobilost splňuje dodavatel, který předloží:

- a) výpis z obchodního rejstříku nebo jiné obdobné evidence, pokud je v ní dodavatel zapsán,
- b) doklad o oprávnění k podnikání podle zvláštních právních předpisů v rozsahu odpovídajícím předmětu veřejné zakázky, zejména doklad prokazující příslušné živnostenské oprávnění (provádění staveb, jejich změn a odstraňování).

### 5.4 Technické kvalifikační předpoklady obdobně dle § 79 ZZVZ

K prokázání splnění technických kvalifikačních předpokladů požaduje zadavatel předložit tyto doklady.

Účastník předloží seznam stavebních prací za posledních 5 let před zahájením výběrového řízení a níže uvedené přílohy obdobně dle § 79 odst. 2 písm. a) ZZVZ.

#### a) rozsah požadovaných informací a dokladů

Seznam referenčních stavebních prací musí zahrnovat název stavby, cenu, dobu plnění a identifikaci objednatele. Vzor seznamu je přílohou č. 4.2 ZD.

#### b) způsob prokázání splnění této kvalifikace

Dodavatel k prokázání této kvalifikace doloží seznam 3 referenčních zakázek. Dvě zakázky obdobného charakteru (výstavba či rekonstrukce mostu/mostku), kdy minimální hodnota každé zakázky musí být alespoň 1.000.000 Kč bez DPH a jednu referenční zakázku na opravu kamenného mostu/mostku, kamenné opěrné zdi či nemovitě kulturní památky v hodnotě alespoň 500.000 Kč bez DPH.

### 5.5 Prokázání kvalifikace prostřednictvím jiných osob a v případě společné nabídky několika dodavatelů

Prostřednictvím jiných osob může dodavatel prokázat určitou část technické kvalifikace nebo profesionální způsobilosti (s výjimkou kritéria obdobně dle § 77 odst. 1). V takovém případě je dodavatel povinen zadavateli předložit:

- a) doklady prokazující splnění profesionální způsobilosti obdobně dle § 77 odst. 1 jinou osobou,
- b) doklady prokazující splnění chybějící části kvalifikace prostřednictvím jiné osoby,
- c) doklady o splnění základní způsobilosti podle § 74 jinou osobou a
- d) písemný závazek jiné osoby k poskytnutí plnění určeného k plnění veřejné zakázky nebo k poskytnutí věcí nebo práv, s nimiž bude dodavatel oprávněn disponovat v rámci plnění veřejné zakázky, a to alespoň v rozsahu, v jakém jiná osoba prokázala kvalifikaci za dodavatele.

V případě podání společné nabídky několika dodavateli, prokazují tito dodavatelé základní způsobilost a profesionální způsobilost obdobně dle § 77 odst. 1 každý samostatně.

### 5.6 Pravost a stáří dokladů prokazujících splnění způsobilosti

Doklady prokazující základní způsobilost obdobně dle § 74 ZZVZ a profesionální způsobilost obdobně dle § 77 odst. 1 ZZVZ musí prokazovat splnění požadovaného kritéria způsobilosti nejpozději v době 3 měsíců před dnem podání nabídky.



### **5.7 Poddodavatelé**

Zadavatel požaduje, aby účastník ve své nabídce předložil seznam poddodavatelů, pokud jsou mu známi a uvedl, kterou část veřejné zakázky poddodavatelé budou plnit.

Vzor seznamu pro poddodavatele tvoří přílohu č. 4.3 ZD.

### **5.8 Prokázání kvalifikace výpisem ze seznamu kvalifikovaných dodavatelů, výpisem ze seznamu certifikovaných dodavatelů**

Dodavatelé mohou k prokázání základní způsobilosti obdobně dle § 74 ZZVZ a profesní způsobilosti obdobně dle § 77 ZZVZ předložit výpis ze seznamu kvalifikovaných dodavatelů. Tento výpis nesmí být k poslednímu dni prokázání způsobilosti starší 3 měsíců. Dodavatelé také mohou dodat certifikát vydaný v rámci systému certifikovaných dodavatelů.

### **5.9 Prokázání kvalifikace získané v zahraničí**

V případě, že byla kvalifikace získána v zahraničí, prokazuje se doklady vydanými podle právního řádu země, ve které byla získána, a to v rozsahu požadovaném zadavatelem. Tyto doklady se předkládají s překladem do českého jazyka. Doklady ve slovenském jazyce a doklady o vzdělání v latinském jazyce se předkládají bez překladu.

## **6 OBCHODNÍ A PLATEBNÍ PODMÍNKY**

---

- 6.1** Zadavatel stanoví obchodní a platební podmínky formou závazného návrhu smlouvy (viz příloha č. 3 této ZD).
- 6.2** Dodavatel si nesmí upravit výše uvedený návrh smlouvy, s výjimkou podbarvených částí textu závazného návrhu smlouvy.

## **7 TECHNICKÉ PODMÍNKY, ZVLÁŠTNÍ TECHNICKÉ PODMÍNKY a POŽADAVKY NA VARIANTY NABÍDEK**

---

- 7.1 Stanovení technických podmínek**  
Technické podmínky jsou dány povahou předmětu veřejné zakázky.
- 7.2 Stanovení zvláštních technických podmínek**  
Zvláštní technické podmínky jsou stanoveny povahou předmětu veřejné zakázky.
- 7.3 Stanovení požadavků na varianty nabídek**  
Zadavatel nepřipouští variantní řešení.

## **8 POŽADAVKY NA ZPŮSOB ZPRACOVÁNÍ NABÍDKOVÉ CENY**

---

### **8.1 Nabídková cena**

- 8.1.1 Účastník navrhne nabídkovou cenu, která bude zpracována jako smluvní a musí zahrnovat veškeré náklady spojené s plněním předmětu veřejné zakázky, o kterých účastník vzhledem ke své kvalifikaci a zkušenostem měl nebo mohl vědět.
- 8.1.2 Dodavatel je povinen stanovit nabídkovou cenu absolutní částkou v českých korunách v členění bez DPH, částka DPH, s DPH, která bude uvedena v návrhu smlouvy a v krycím listu nabídky.
- 8.1.3 Hodnota nabídkové ceny musí být kladná, tj. zejména nesmí být nulová.
- 8.1.4 Nabídková cena musí být stanovena jako nejvýše přípustná, kterou není možné překročit nebo změnit, pokud to výslovně neupravuje tato zadávací dokumentace.
- 8.1.5 Nabídková cena musí obsahovat veškeré náklady dodavatele nutné k realizaci předmětu veřejné zakázky vymezeného v této zadávací dokumentaci.
- 8.1.6 Nabídková cena může být změněna pouze z důvodu změny zákona č. 235/2004 Sb., o dani přidané hodnoty, ve znění pozdějších předpisů, v takovém případě bude cena včetně DPH částečně či úplně snížena nebo zvýšena přesně podle účinnosti příslušné změny zákona č. 235/2004 Sb., o dani přidané hodnoty, ve znění pozdějších předpisů.
- 8.1.7 Nabídková cena bude zpracována dle přiloženého slepého výkazu výměr, kde se vyplní všechny položky (příloha č. 2) a bude uvedena v krycím listě (příloha č. 1).

## **9 POKYNY PRO ZPRACOVÁNÍ A ČLENĚNÍ NABÍDKY**

---

### **9.1 Pokyny pro zpracování nabídky**

- 9.1.1 Dodavatel ji zpracuje v souladu s podmínkami této zadávací dokumentace.
- 9.1.2 Dodavatel může podat pouze jednu nabídku. Dodavatel, který podal nabídku ve výběrovém řízení, nesmí být současně osobou, jejímž prostřednictvím jiný dodavatel v tomtéž řízení prokazuje kvalifikaci. Pokud dodavatel podá více nabídek samostatně nebo společně s jinými dodavateli, nebo podal nabídku a současně je osobou, jejímž prostřednictvím jiný účastník v tomtéž řízení prokazuje kvalifikaci, zadavatel všechny nabídky podané takovým dodavatelem vyřadí.
- 9.1.3 Dodavatele, jehož nabídka byla vyřazena, zadavatel bezodkladně vyloučí z účasti ve výběrovém řízení. Vyloučení účastníka včetně důvodu zadavatele bezodkladně písemně oznámí účastníkovi.
- 9.1.4 Nabídka:
- bude předložena v českém či slovenském jazyce, veškeré doklady musí být případně přeloženy do českého jazyka (doklady ve slovenském jazyce či diplomy v latině se nepřekládají);
  - nesmí obsahovat přepisy a opravy, které by mohly zadavatele uvést v omyl;

- bude obsahovat návrh Smlouvy vč. příloh, podepsaný osobou oprávněnou jednat za účastníka;
  - bude obsahovat doklady, jimiž dodavatel prokazuje splnění kvalifikace (doklady vydané v jiném jazyce musí být předloženy v českém překladu)
  - v případě nabídky v listinné podobě bude podána v řádně uzavřené obálce označené názvem veřejné zakázky a bude obsahovat celou nabídku v elektronické podobě na CD/DVD, včetně návrhu smlouvy ve formátu DOC nebo DOCX.
- 9.1.5 Zadavatel doporučuje dodavatelům, aby nabídky v listinné podobě:
- zabezpečili proti manipulaci,
  - měly všechny listy navzájem pevně spojeny či sešity tak, aby byly dostatečně zabezpečeny před jejich vyjmutím z nabídky,
  - měly všechny stránky očíslovány vzestupnou kontinuální řadou.
- 9.1.6 Zadavatel doporučuje dodavatelům, aby zpracovali nabídku v následujícím členění:
- obsah nabídky,
  - krycí list,
  - doklady, jimiž dodavatel prokazuje splnění kvalifikace,
  - naceněný rozpočet,
  - návrh Smlouvy o dílo,
  - ostatní doklady vztahující se k předmětu plnění veřejné zakázky.
- 9.1.7 Zadavatel si vyhrazuje:
- nabídky nezpracované dle této zadávací dokumentace, nabídky podané po uplynutí lhůty pro podání nabídek nebo neúplné, vyloučit;
  - právo toto výběrové řízení kdykoliv zrušit;
  - právo ponechat si všechny obdržené nabídky;
  - změnit, upřesnit nebo doplnit podmínky v průběhu výběrového řízení;
  - nehradit žádné náklady účastníkům spojené s účastí ve výběrovém řízení;
  - právo zveřejnit na profilu zadavatele rozhodnutí a oznámení o výsledku výběrového řízení a případné oznámení o vyloučení účastníka výběrového řízení a tímto jej považovat za doručené.

## **10 VYSVĚTLENÍ ZADÁVACÍ DOKUMENTACE, PROHLÍDKA MÍSTA PLNĚNÍ**

### **10.1 Vysvětlení zadávací dokumentace**

Dodavatelé mohou požadovat vysvětlení zadávací dokumentace, tato žádost musí být doručena zadavateli nejpozději **4 pracovní dny** před uplynutím lhůty pro podání nabídek. Pokud není žádost doručena včas, zadavatel není povinen vysvětlení poskytnout. Vysvětlení zadávacích podmínek může zadavatel poskytnout i bez předchozí žádosti.

Vysvětlení k zadávací dokumentaci budou uveřejněna na profilu zadavatele, stejně jako celá zadávací dokumentace.

Kontaktní osoby zadavatele:

- Ing. Dagmar Mertlová – vedoucí Odboru regionálního rozvoje a investic,

t [redacted]

- Marie Šurýová, DiS. – referent Odboru regionálního rozvoje a investic,



## 10.2 Prohlídka místa plnění

Zadavatel neuskuteční prohlídku místa plnění, jelikož je místo volně přístupné.

## 11 LHŮTA A MÍSTO PRO PODÁNÍ NABÍDEK, OTEVÍRÁNÍ NABÍDEK

---

### 11.1 Způsob a místo podání nabídek

Nabídku lze podat:

- osobně v pracovních dnech na podatelnu MěÚ Rumburk:

pondělí, středa: 8:00 – 17:00

úterý, čtvrtek: 8:00 – 15:00

pátek: 8:00 – 12:00

- zaslat na adresu Městského úřadu Rumburk, Třída 9. května 1366/48, 408 01 Rumburk tak, aby byla doručena do skončení lhůty pro podání nabídek, zároveň obálka musí být řádně uzavřena, označena nápisem „**Rekonstrukce mostu ev. č. 31 ul. Vojtěcha Kováře, Rumburk 2**“ – **NABÍDKA NEOTEVÍRAT** a viditelně označena adresou, na kterou je možné oznámit účastníkovi nepřijetí nabídky z důvodu jejího podání po uplynutí lhůty pro podání nabídek,
- elektronicky prostřednictvím nástroje zadavatele E-ZAK ([https://vzakazky.rumburk.cz/profile\\_display\\_2.html](https://vzakazky.rumburk.cz/profile_display_2.html)).

Nabídka, která bude podána po uplynutí lhůty pro podání nabídek nebo podaná jiným způsobem než vymezuje tato ZD, se nepovažuje za podanou a v průběhu výběrového řízení se k ní nepřihlíží.

### 11.2 Lhůta pro podání nabídky

Nabídku doručte nejpozději do: **10.02.2022 do 10:00 hod. včetně.**

### 11.3 Otevírání nabídek

Otevírání nabídek proběhne **dne 10.02.2022 v 10:05 hod.** v zasedací místnosti (*budova A, č. dveří 34, 5. patro výtahem*) v sídle zadavatele a je neveřejné.

Otevřením nabídky v elektronické podobě se rozumí zpřístupnění jejího obsahu zadavateli. Nabídky otevírá zadavatel po uplynutí lhůty pro podání nabídek.

Zadavatel kontroluje při otevírání nabídek v elektronické podobě, zda nabídka byla doručena ve stanovené lhůtě, zda je autentická a zda s datovou zprávou obsahující nabídku nebylo před jejím otevřením manipulováno. U listinných nabídek zadavatel kontroluje, zda nabídka byla doručena ve stanovené lhůtě a obálka je řádně označena.

## 12 ZADÁVACÍ LHŮTA

---

Účastník výběrového řízení je svou nabídkou vázán po dobu **30 dnů**, ode dne následujícího po skončení lhůty pro podání nabídek.

## 13 KRITÉRIA A ZPŮSOB HODNOCENÍ NABÍDEK

---

### 13.1 Kritéria hodnocení

Hodnotícím kritériem je ekonomická výhodnost nabídky. Toto kritérium tvoří pouze nejnižší nabídková cena bez DPH

**Nabídková cena bez DPH..... 100 %**

Nabídky bude hodnotit komise tak, že sestaví pořadí nabídek dle výše nabídkové ceny bez DPH. Nejvýhodnější bude ta nabídka s nejnižší nabídkovou cenou.

## 14 POSKYTOVÁNÍ ZADÁVACÍ DOKUMENTACE

---

Zadávací dokumentace k této veřejné zakázce je uveřejněna na profilu zadavatele, <https://vzakazky.rumburk.cz>, nebo na základě písemné žádosti u kontaktních osob zadavatele:

- Ing. Dagmar Mertlová – vedoucí Odboru regionálního rozvoje a investic,  
t. [REDAKCE]
- Marie Šurýová, DiS. – referent Odboru regionálního rozvoje a investic,  
[REDAKCE]

V Rumburku dne 20.01.2022

Jiří  
Pimpara

Digitálně podepsal  
Jiří Pimpara  
Datum: 2022.01.20  
11:10:58 +01'00'

.....  
Zadavatel

**Jiří Pimpara, místostarosta města**

## 15 PŘÍLOHY - NEDÍLNÁ SOUČÁST ZADÁVACÍ DOKUMENTACE:

---

1. Krcí list
2. Slepý rozpočet – Stavební práce
3. Závazný vzor Smlouvy o dílo
4. Vzorové dokumenty pro zpracování nabídky:
  - 4.1 Vzor čestného prohlášení obdobně dle § 74
  - 4.2 Vzor formuláře pro prokázání splnění kvalifikačních požadavků na reference
  - 4.3 Seznam poddodavatelů
5. Projektová dokumentace

# KRYCÍ LIST SOUPISU PRACÍ

Stavba:

1650 - Rumburk - rekonstrukce mostu evidenční číslo 31

Objekt:

1650 - Rumburk - rekonstr...

KSO:

Místo:

CC-CZ:

Datum:

26. 2. 2021

Zadavatel:

IČ:

DIČ:

Uchazeč:

SANAP společnost s ručením omezeným

IČ:

41324714

DIČ:

CZ41324714

Projektant:

IČ:

DIČ:

Zpracovatel:

IČ:

DIČ:

Poznámka:

Náklady z rozpočtu				2 310 275,62
Ostatní náklady				0,00
<b>Cena bez DPH</b>				<b>2 310 275,62</b>
	Základ daně	Sazba daně	Výše daně	
DPH základní	2 310 275,62	21,00%	485 157,88	
snížená	0,00	15,00%	0,00	
<b>Cena s DPH</b>		<b>v CZK</b>		<b>2 795 433,50</b>

Projektant

Zpracovatel

Datum a podpis: 03.03.2022

Razítko

Datum a podpis: 03.03.2022

Razítko

Objednavatel

Uchazeč

Datum a podpis:

Razítko

Datum a podpis:

Razítko

# REKAPITULACE ČLENĚNÍ SOUPISU PRACÍ

Stavba:

1650 - Rumburk - rekonstrukce mostu evidenční číslo 31

Objekt:

1650 - Rumburk - rekonstr...

Místo:

Datum: 26. 2. 2021

Zadavatel:

Projektant:

Uchazeč: SANAP společnost s ručením omezeným

Zpracovatel:

Kód dílu - Popis

Cena celkem [CZK]

<b>1) Náklady ze soupisu prací</b>	<b>2 310 275,62</b>
HSV - Práce a dodávky HSV	1 663 802,85
1 - Zemní práce	94 342,00
2 - Zakládání	79 892,25
3 - Svislé a kompletní konstrukce	489 200,50
4 - Vodorovné konstrukce	193 111,50
5 - Komunikace pozemní	31 302,50
6 - Úpravy povrchů, podlahy a osazování výplní	40 548,00
8 - Trubní vedení	9 650,00
9 - Ostatní konstrukce a práce, bourání	401 824,20
997 - Přesun sutě	281 043,00
998 - Přesun hmot	42 888,90
PSV - Práce a dodávky PSV	459 249,77
711 - Izolace proti vodě, vlhkosti a plynům	80 312,79
767 - Konstrukce zámečnické	227 656,00
772 - Podlahy z kamene	135 780,98
782 - Dokončovací práce - kamenné prvky	15 500,00
M - Práce a dodávky M	45 423,00
46-M - Zemní práce při extr.mont.pracích	45 423,00
VRN - Vedlejší rozpočtové náklady	141 800,00
VRN1 - Průzkumné, geodetické a projektové práce	55 000,00
VRN3 - Zařízení staveniště	64 800,00
VRN4 - Inženýrská činnost	22 000,00
<b>2) Ostatní náklady</b>	<b>0,00</b>
Zařízení staveniště	0,00
Projektové práce	0,00
Územní vlivy	0,00
Provozní vlivy	0,00
Jiné VRN	0,00
Kompletační činnost	0,00
<b>Celkové náklady za stavbu 1) + 2)</b>	<b>2 310 275,62</b>

# SOUPIS PRACÍ

Stavba:

1650 - Rumburk - rekonstrukce mostu evidenční číslo 31

Objekt:

1650 - Rumburk - rekonstr...

Místo:

Datum: 26. 2. 2021

Zadavatel:

Projektant:

Uchazeč:

SANAP společnost s ručením omezeným

Zpracovatel:

PČ	Typ	Kód	Popis	MJ	Množství	J.cena [CZK]	Cena celkem [CZK]
<b>Náklady soupisu celkem</b>							<b>2 310 275,62</b>
D	HSV		Práce a dodávky HSV				1 663 802,85
D	1		Zemní práce				94 342,00
24	K	100003100	Naložení sypaniny z horniny pro ukládání do hráze	m3	30,000	350,00	10 500,00
	P		<i>Poznámka k položce: pytlování pro zřízení hrázky pro převedení toku</i>				
14	K	113106151	Rozebrání dlažeb vozovek pl do 50 m2 z velkých kostek do lože z kameniva	m2	62,000	135,00	8 370,00
	P		<i>Poznámka k položce: Kamenná dlažba bude uložena na staveništi k opětovnému použití.</i>				
110	K	122251102	Odkopávky a prokopávky nezapažené v hornině třídy těžitelnosti I, skupiny 3 objem do 50 m3 strojně	m3	42,800	290,00	12 412,00
	P		<i>Poznámka k položce: Odkop svahu a výkop pro opěrnou zeď</i>				
109	K	122351103	Odkopávky a prokopávky nezapažené v hornině třídy těžitelnosti II, skupiny 4 objem do 100 m3 strojně	m3	60,000	370,00	22 200,00
	P		<i>Poznámka k položce: Zemní práce - pročištění dna nad a pod mostem</i>				
108	K	131251100	Hloubení jam nezapažených v hornině třídy těžitelnosti I, skupiny 3 objem do 20 m3 strojně	m3	18,000	450,00	8 100,00
	P		<i>Poznámka k položce: Výkop pro kamennou dlažbu pod mostem</i>				
23	K	171103101	Zemní hrázky z horniny tř. 1 až 4	m3	60,000	320,00	19 200,00
	P		<i>Poznámka k položce: Těsněné hrázky pro převedení toku. Např. z pytlovaného písku. Hrázka (30m3) bude během stavby 1x přemístěna</i>				
89	K	174101101	Zásyp jam, šachet rýh nebo kolem objektů sypaninou se zhuštěním	m3	18,800	120,00	2 256,00
	P		<i>Poznámka k položce: Ochranný drenážní zásyp ze štěrku na rubu klenby a za rubem zdi ŠD tř A, frakce 0-32</i>				
107	K	181311103	Rozprostření ornice tl vrstvy do 200 mm v rovině nebo ve svahu do 1:5 ručně	m2	60,000	68,00	4 080,00
	P		<i>Poznámka k položce: Ornice tl. 100mm, oseti a zaliti min 6x v průběhu 6ti týdnů</i>				
4	K	182111112	Zpevnění svahu jutovou, kokosovou nebo plastovou rohoží do 1:0,7	m2	28,000	153,00	4 284,00
	P		<i>Poznámka k položce: Kokosová rohož na strmých svazích pravého břehu. Včetně uchycení.</i>				
5	M	618940110	síť kokosová (700 g/m2) 2 x 50 m	m2	28,000	105,00	2 940,00
	P		<i>Poznámka k položce: Kokosová rohož na strmých svazích pravého břehu. Včetně uchycení.</i>				
D	2		Zakládání				79 892,25
37	K	212341111	Obetonování drenážních trub mezerovitým betonem	m3	2,100	3 300,00	6 930,00
	P		<i>Poznámka k položce: Obetonování drenážního potrubí nad pilířem drenážním betonem.</i>				
47	K	212792211	Odvodnění mostní opěry - drenážní flexibilní plastové potrubí DN 100	m	15,100	110,00	1 661,00
	P		<i>Poznámka k položce: Drenážní potrubí z PE děrované trubky včetně T kusu pro napojení odvodnění</i>				
45	K	213141122	Zřízení vrstvy z geotextilie ve sklonu do 1:2 š do 6 m	m2	36,750	55,00	2 021,25
	P		<i>Poznámka k položce: Ochrana drenážního potrubí a ochrana gabionové konstrukce</i>				
92	M	693110630	geotextilie netkaná geoNetex M, 400 g/m2, šíře 300 cm	m	13,000	65,00	845,00
43	K	213141132	Zřízení vrstvy z geotextilie ve sklonu do 1:1 š do 6 m	m2	107,200	65,00	6 968,00
	P		<i>Poznámka k položce: Ochrana izolace netkanou geotextilií s gramáží 600g/m2 nebo lze nahradit dvěma vrstvami 300g/m2</i>				
93	M	693110640	geotextilie netkaná geoNetex M, 500 g/m2, šíře 300 cm	m	33,000	95,00	3 135,00



PČ	Typ	Kód	Popis	MJ	Množství	J.cena [CZK]	Cena celkem [CZK]
71	K	272354111	Bednění základových kleneb - zřízení	m2	18,800	1 350,00	25 380,00
72	K	272354211	Bednění základových kleneb - odstranění	m2	18,800	450,00	8 460,00
25	K	274311127	Základové pasy, prahy, věnce a ostruhy z betonu prostého C 25/30	m3	2,400	4 100,00	9 840,00
P			<i>Poznámka k položce: Základ z prostého betonu C25/30 XF3 s vloženou výztuží do díky zdi.</i>				
94	K	274311127	Základové pasy, prahy, věnce a ostruhy z betonu prostého C 25/30	m3	2,880	4 100,00	11 808,00
P			<i>Poznámka k položce: Betonový prah 12*2*0,4*0,3 - 2,88m3 C25/30</i>				
26	K	274361411	Výztuž základových pasů, prahů, věnců a ostruh ze svařovaných sítí do 3,5 kg/m2	t	0,079	36 000,00	2 844,00
P			<i>Poznámka k položce: Betonářská výztuž - opémá zeď 5,0x2,0x7,9=79kg Výztuž ze svařované sítě 8/100/100.</i>				
D	3		Svislé a kompletní konstrukce				489 200,50
31	K	311211100R	Doplnění návodního kamene - pilíř	m3	0,600	57 000,00	34 200,00
P			<i>Poznámka k položce: Dodání a osazení pískovcového kamene v úrovni hladiny na návodní straně pilíře</i>				
58	K	311211225R	Zdivo nadzákladové z lomového kamene - použití původního kamene na MVC	m3	6,320	9 200,00	58 144,00
P			<i>Poznámka k položce: Zděni bude na VC stavební maltu schválené zmitostí</i>				
91	K	311211233	Zdivo nadzákladové řádkové z lomového kamene opracovaného na MVC	m3	6,320	14 300,00	90 376,00
P			<i>Poznámka k položce: Zděni bude na VC stavební maltu schválené zmitostí</i>				
90	K	311211235	Zdivo nadzákladové řádkové z lomového kamene opracovaného na MVC	m3	5,000	15 300,00	76 500,00
P			<i>Poznámka k položce: Tílná zeď z kamenného zdiva, rubová strana betonová C25/30 XF3</i>				
106	K	317235811	Vyzděni hlavních a kordónových říms na maltu	m3	5,120	20 400,00	104 448,00
P			<i>Poznámka k položce: Vyzděni na stavební VC maltu schválené zmitostí. Kamenné zdivo licové</i>				
51	K	317351101	Zřízení bednění v do 4 m klenbových pásů válcových	m2	64,000	950,00	60 800,00
P			<i>Poznámka k položce: Dřevěná skruž včetně úpravy podloží včetně podpěrné konstrukce, kamenné klenební oblouky</i>				
52	K	317351102	Odstranění bednění v do 4 m klenbových pásů válcových	m2	64,000	260,00	16 640,00
P			<i>Poznámka k položce: Podchycení kamenných klenebních oblouků, dřevěná skruž</i>				
53	K	317351103	Příplatek k bednění klenbových pásů za zřízení i odstranění podpěrné konstrukce v přes 4 do 6 m	m2	64,000	145,00	9 280,00
P			<i>Poznámka k položce: Dřevěná skruž včetně úpravy podloží včetně podpěrné konstrukce, kamenné klenební oblouky</i>				
18	K	326214111	Zdivo z lomového kamene do drátěných košů gabionů s urovnáním hran	m3	5,750	6 750,00	38 812,50
P			<i>Poznámka k položce: Svařovaný gabion s kamennou rovinou za rubem poprsních zdí.</i>				
D	4		Vodorovné konstrukce				193 111,50
41	K	451311511	Podklad pro dlažbu z betonu prostého vodostavebného C25/30 vrstva tl do 100 mm	m2	62,500	395,00	24 687,50
P			<i>Poznámka k položce: Podkladní beton C25/30XF3 pod dlažbu</i>				
69	K	451577877	Podklad nebo lože pod dlažbu vodorovný nebo do sklonu 1:5 ze štěrkopisku	m2	128,000	105,00	13 440,00
P			<i>Poznámka k položce: Štěrkořít - podkladní vrstva chodníku Frakce 8-32 tl 0,15m Štěrkořít - ložní vrstva chodníku Frakce 4-8 tl 0,05m</i>				
59	K	457311110R	Vyrovnávací vrstva na rubu klenby z MVC	m3	8,800	5 680,00	49 984,00
P			<i>Poznámka k položce: Provedení bude z VC stavební malty s vyšším obsahem cementu. Jedná se o nevytluženou vyrovnávací vrstvu.</i>				
42	K	465513127	Dlažba z lomového kamene na cementovou maltu s vyspárováním tl 200 mm	m2	62,500	1 680,00	105 000,00
P			<i>Poznámka k položce: Dlažba z lomového kamene do betonu</i>				
D	5		Komunikace pozemní				31 302,50
87	K	564201111	Podklad nebo podsyp ze štěrkopisku ŠP	m2	64,000	95,00	6 080,00
P			<i>Poznámka k položce: Obnova chodníku na levém břehu a podklad pod vozovku na pravém Štěrkořít tl. A, frakce 0-32 tl. min.0,15m</i>				
36	K	564251111	Podklad nebo podsyp ze štěrkopisku ŠP tl 150 mm	m2	40,500	125,00	5 062,50
P			<i>Poznámka k položce: Podsyp a ochranná písková vrstva těsnící fólie v tl 0,15m pod a nad fólií.</i>				

PČ	Typ	Kód	Popis	MJ	Množství	J.cena [CZK]	Cena celkem [CZK]
67	K	577134111	Asfaltový beton vrstva obrusná ACO 11 (ABS) tř. I tl 40 mm š do 3 m z nemodifikovaného asfaltu	m2	32,000	630,00	20 160,00
	P		<i>Poznámka k položce: ACO 11 tl 40mm ve dvou vrstvách</i>				
	D	6	Úpravy povrchů, podlahy a osazování výplní				40 548,00
2	K	623613101	Hydrofobizační nátěr vnějších sloupů z cihel nebo z přírodního kamene ručně	m2	193,400	195,00	37 713,00
60	K	632481213	Separáční vrstva z PE fólie	m2	20,250	140,00	2 835,00
	P		<i>Poznámka k položce: Těsnící fólie PE tl. min. 0,6mm</i>				
	D	8	Trubní vedení				9 650,00
16	K	852261121	Montáž potrubí z trub litinových tlakových přírubových normálních délek otevřený výkop DN 100	kus	3,000	1 350,00	4 050,00
	P		<i>Poznámka k položce: Vyvedení odvodnění rubu skrz klenbu včetně upevnění do vyvrtaného otvoru vápenocementovou maltou</i>				
105	M	55253001	trouba vodovodní litinová DN 100	m	1,600	3 500,00	5 600,00
	D	9	Ostatní konstrukce a práce, bourání				401 824,20
73	K	911334000R	Kotevní síť - Zn	m2	36,000	420,00	15 120,00
	P		<i>Poznámka k položce: Svařované ocelové síť s ZN PKO pro kotvení gabionů</i>				
70	K	913111116	Montáž a demontáž dočasné dopravní značky samostatné zvětšené	kus	4,000	140,00	560,00
	P		<i>Poznámka k položce: Mobilní dopravní značka B30 - zákaz vstupu + příčná zábrana Z02 Umístění po dobu stavby</i>				
13	K	919735114	Řezání stávajícího živичného krytu hl do 200 mm	m	6,000	195,00	1 170,00
	P		<i>Poznámka k položce: Odřezání vozovky na pravém břehu</i>				
101	K	941111110R	Jeřábnické práce	Hod	16,000	1 250,00	20 000,00
	P		<i>Poznámka k položce: Osazení soch, cca 16 hod</i>				
28	K	941121111	Montáž lešení řadového trubkového těžkého s podlahami zatížení do 300 kg/m2 š do 1,5 m v do 10 m	m2	98,800	135,00	13 338,00
	P		<i>Poznámka k položce: Lešení pro zdění a spárování poprsních zdí</i>				
29	K	941121211	Příplatek k lešení řadovému trubkovému těžkému s podlahami š 1,5 m v 10 m za první a ZKD den použití	m2	11 856,000	1,65	19 562,40
	WV		98.800*120		11 856,000		
	WV		Součet		11 856,000		
30	K	941121811	Demontáž lešení řadového trubkového těžkého s podlahami zatížení do 300 kg/m2 š do 1,5 m v do 10 m	m2	98,800	81,00	8 002,80
	P		<i>Poznámka k položce: Lešení pro zdění a spárování poprsních zdí</i>				
54	K	962022491	Bourání zdiva nadzákladového kamenného na MC přes 1 m3	m3	12,640	2 550,00	32 232,00
	P		<i>Poznámka k položce: Kameny budou uskladněny na staveništi k opětovnému použití</i>				
40	K	966023130R	Rozebrání říms	m3	5,120	3 850,00	19 712,00
	P		<i>Poznámka k položce: Kameny budou uskladněny na staveništi k opětovnému použití 16*2*0,4*0,4</i>				
15	K	977151123	Jádrové vrty diamantovými korunkami do D 150 mm do stavebních materiálů	m	1,700	4 500,00	7 650,00
	P		<i>Poznámka k položce: Provedení jádrového vývrtu klenby pro odvodnění Průměr 150mm</i>				
33	K	978023251	Výškrabání spár zdiva kamenného režného	m2	90,000	320,00	28 800,00
1	K	985131111	Očištění ploch stěn, rubu kleneb a podlah tlakovou vodou	m2	279,800	165,00	46 167,00
34	K	985131311	Ruční dočištění ploch stěn, rubu kleneb a podlah ocelových kartáči	m2	90,000	180,00	16 200,00
3	K	985223210	Přezdivání kamenného zdiva do aktivované malty do 1 m3	m3	2,700	15 300,00	41 310,00
	P		<i>Poznámka k položce: Přezdivání kamenné zdi na návodní straně vpravo. Zdění na VC maltu s vynechanými styčnými sparami pro odtok vody</i>				
8	K	985232111	Hloubkové spárování zdiva aktivovanou maltou spára hl do 80 mm dl do 6 m/m2	m2	200,000	560,00	112 000,00
	P		<i>Poznámka k položce: Přespárování stávajících levobřežních zdí cementovou maltou. Rub klenby i ilc klenby Vápenocementovou staveništní maltou schválené zmitosti</i>				
9	K	985232192	Příplatek k hloubkovému spárování za plochu do 10 m2 jednotlivě	m2	200,000	100,00	20 000,00
	P		<i>Poznámka k položce: Přespárování stávajících levobřežních zdí cementovou maltou. Rub klenby i ilc klenby Vápenocementovou staveništní maltou schválené zmitosti</i>				

PČ	Typ	Kód	Popis	MJ	Množství	J.cena [CZK]	Cena celkem [CZK]
D 997			<b>Přesun sutě</b>				281 043,00
63	K	997013011	Vyklizení ulehle suti z prostorů přes 15 m <sup>2</sup> s naložením z hl do 2 m	m3	126,000	1 560,00	196 560,00
P			<i>Poznámka k položce: Odtěžení zásypu za rubem klenby včetně výkopu za operami</i>				
64	K	997013019	Příplatek ZKD 5 m hloubky nad 10 m u vyklizení ulehle suti z prostorů přes 15 m <sup>2</sup>	m3	126,000	533,00	67 158,00
75	K	997013111	Vnitrostaveništní doprava suti a vybouraných hmot v do 6 m s použitím mechanizace	t	15,000	450,00	6 750,00
76	K	997013501	Odvoz suti a vybouraných hmot na skládku nebo meziskládku do 1 km se složením	t	15,000	245,00	3 675,00
78	K	997013509	Příplatek k odvozu suti a vybouraných hmot na skládku ZKD 1 km přes 1 km	t	150,000	15,00	2 250,00
W			15*10	150,000			
W			Součet	150,000			
104	K	997013631	Poplatek za uložení na skládce (skládkovně) stavebního odpadu směsného kód odpadu 17 09 04	t	15,000	310,00	4 650,00
D 998			<b>Přesun hmot</b>				42 888,90
74	K	998011001	Přesun hmot pro budovy zděné v do 6 m	t	131,000	274,00	35 894,00
61	K	998212111	Přesun hmot pro mosty zděné, monolitické betonové nebo ocelové v do 20 m	t	17,500	355,00	6 212,50
79	K	998225111	Přesun hmot pro pozemní komunikace s krytem z kamene, monolitickým betonovým nebo živičným	t	12,000	65,20	782,40
D PSV			<b>Práce a dodávky PSV</b>				459 249,77
D 711			<b>Izolace proti vodě, vlhkosti a plynům</b>				80 312,79
10	K	711191001	Provedení adhezního můstku na vodorovné ploše	m2	107,200	200,00	21 440,00
P			<i>Poznámka k položce: Podkladní vrstva dle použitého systému. Množství 0,2-0,3kg/m<sup>2</sup></i>				
103	M	58581220	adhezni můstek	kg	21,500	185,00	3 977,50
P			<i>Poznámka k položce: Podkladní vrstva dle použitého systému. Množství 0,2-0,3kg/m<sup>2</sup></i>				
55	K	711381022R	Provedení hydroizolace stříkané z rychle tuhnoucí MMA pryskyřice	m2	107,200	250,00	26 800,00
P			<i>Poznámka k položce: Stříkaná hydroizolace z rychle-tuhnoucí MMA pryskyřice. Nanášení za studena ve dvou vrstvách v celkové tloušťce 3mm</i>				
56	M	245512700R	MMA Pryskyřice	m2	107,200	260,00	27 872,00
P			<i>Poznámka k položce: Stříkaná hydroizolace z rychle-tuhnoucí MMA pryskyřice. Nanášení za studena ve dvou vrstvách v celkové tloušťce 3mm</i>				
80	K	998711101	Přesun hmot tonážní pro izolace proti vodě, vlhkosti a plynům v objektech výšky do 6 m	t	0,226	988,00	223,29
D 767			<b>Konstrukce zámečnické</b>				227 656,00
19	K	767161214	Montáž zábradlí rovného z profilové oceli do zdi do hmotnosti 30 kg	m	30,000	7 000,00	210 000,00
P			<i>Poznámka k položce: Kované ocelové zábradlí. Položka obsahuje dodávku a montáž zábradlí + kotvení sloupků na chemickou kotvu, vývrtky do kamene pro kotvení sloupků, protikorozní ochranu a montáž</i>				
102	K	767161813	Demontáž zábradlí rovného nerozebíratelného hmotnosti 1m zábradlí do 20 kg	m	30,000	230,00	6 900,00
P			<i>Poznámka k položce: včetně uvolnění sloupků z kamenné římsy včetně odvozu do kovošrotu</i>				
88	K	767995118R	Dopravní zařízení - sklopný ocelový sloupek	ks	2,000	3 200,00	6 400,00
P			<i>Poznámka k položce: včetně osazení a historizujícího provedení</i>				
81	K	998767101	Přesun hmot tonážní pro zámečnické konstrukce v objektech v do 6 m	t	3,600	1 210,00	4 356,00
D 772			<b>Podlahy z kamene</b>				135 780,98
48	K	772526240	Kladení dlažby z kamene ze zlomků desek se zaprýsknutím do malty tl do 30 mm	m2	64,000	1 560,00	99 840,00
49	M	583846600R	Divoká dlažba z čedičových odseků tl. 0,1m	m2	66,560	450,00	29 952,00
82	K	998772101	Přesun hmot tonážní pro podlahy z kamene v objektech v do 6 m	t	9,818	610,00	5 988,98
D 782			<b>Dokončovací práce - kamenné prvky</b>				15 500,00
32	K	782991101	Kamenické vyspravení kamene pod sochou	kpl	1,000	15 500,00	15 500,00
P			<i>Poznámka k položce: Kamenické stmelení, zajištění nerezovými skobami (min 2ks)</i>				
D M			<b>Práce a dodávky M</b>				45 423,00
D 46-M			<b>Zemní práce při extr.mont.pracích</b>				45 423,00
68	K	460120014	Zásyp jam ručně v hornině třídy 4	m3	100,940	450,00	45 423,00

PČ	Typ	Kód	Popis	MJ	Množství	J.cena [CZK]	Cena celkem [CZK]
P			<i>Poznámka k položce: Zemina vhodná do násypu dle ČSN 736133 Zpětný zásyp klenby. Nakupovaná nenamrzavá zemina.</i>				
D	VRN		<b>Vedlejší rozpočtové náklady</b>				<b>141 800,00</b>
D	VRN1		<b>Průzkumné, geodetické a projektové práce</b>				<b>55 000,00</b>
96	K	011324000	Archeologický průzkum	kpl	1,000	5 000,00	5 000,00
P			<i>Poznámka k položce: Průzkumné práce archeologické</i>				
95	K	012002000	Geodetické práce	kpl	1,000	15 000,00	15 000,00
P			<i>Poznámka k položce: Geodetické práce - vytyčení stavby a zaměření skutečného stavu</i>				
97	K	013254000	Dokumentace skutečného provedení stavby	kpl	1,000	35 000,00	35 000,00
D	VRN3		<b>Zařízení staveniště</b>				<b>64 800,00</b>
27	K	030001000	Zařízení staveniště	kpl	1,000	45 000,00	45 000,00
P			<i>Poznámka k položce: včetně zabezpečení a označení.</i>				
22	K	034203000	Oplocení staveniště	m	36,000	550,00	19 800,00
P			<i>Poznámka k položce: U výkopů na obou březích. Montáž + demontáž</i>				
D	VRN4		<b>Inženýrská činnost</b>				<b>22 000,00</b>
98	K	041103000	Autorský dozor projektanta	kpl	1,000	5 000,00	5 000,00
99	K	041203000	Technický dozor investora	kpl	1,000	5 000,00	5 000,00
100	K	042903000	Ostatní posudky	kpl	1,000	12 000,00	12 000,00
P			<i>Poznámka k položce: Vypracování mostního listu - 4 000 Kč Hlavní mostní prohlídka - 7 000 Kč</i>				

**Prohlášení k ocenění výkazu výměr na akci:**

**„Rekonstrukce mostu ev .č. 31 ul. Vojtěcha Kováře, Rumburk 2“**

Ve výkazu výměr jsme neocenili v části „Rekapitulace členění soupisu prací“ položky oddílu 2) Ostatní náklady.

Tyto položky jsou již zahrnuty v oceněném soupisu prací.

Za SANAP společnost s ručením omezeným

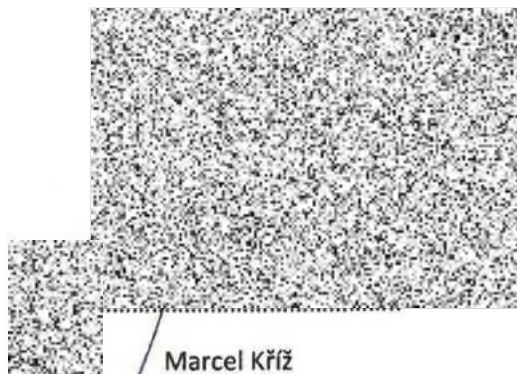

/ Marcel Kříž  
Jednatel společnosti

V Litoměřicích dne 9. 2. 2022