

SMLOUVA O REKLAMĚ A PROPAGACI

uzavřená dle ustanovení § 1746 odst. 2 zák. č. 89/2012 Sb., občanský zákoník, v platném znění

(Evidována u ČD Cargo, a.s. pod č.j. 125-KPP-2021)

(dále jen „Smlouva“)

Smluvní strany:

Společnost: **ČD Cargo, a.s.**

se sídlem: Praha 7 – Holešovice, Jankovcova 1569/2c, PSČ 170 00

IČ: 28196678

DIČ: CZ28196678

zapsaná v: v obchodním rejstříku vedeném u Městského soudu v Praze,
oddíl B, vložka 12844

zastoupená: 

(dále jen „Klient“)

a

Společnost: **Ústav modelů ve vzdělávání, zapsaný ústav**

se sídlem: Roháčova 145/14, Praha 3, PSČ: 130 00

korespondenční adresa: Klicperova 570/2, Praha 5, PSČ: 150 00

IČ: 03380092

DIČ: CZ-03380092

zapsaná v: v obchodním rejstříku vedeném Městským soudem v Praze,
spis. zn. U 65

zastoupená: 

bankovní spojení: 

(dále jen „KZEL“)

I.

Předmět smlouvy

1. KZEL se zavazuje zajistit reklamu a propagaci Klienta v rámci expozice modelového kolejiště Království železnic, provozovaného KZEL (dále jen „**mediální prezentace**“) a Klient se zavazuje KZEL za to uhradit částku stanovenou v této Smlouvě.
2. REKLAMOU A PROPAGACÍ se pro účely této Smlouvy rozumí 



II.

Platnost smlouvy a základní podmínky spolupráce

1. Tato Smlouva se uzavírá na dobu určitou o [REDACTED]
2. Klient bere na vědomí, že KZEL je povinna v rámci reklamy a propagace Klienta dodržovat zákony České republiky. V případě, že Klient bude trvat na provedení své prezentace, která je v rozporu s etickými, mravními nebo zákonnými pravidly a předpisy, má KZEL právo okamžitě odstoupit od této Smlouvy. Odpovědnost za případně vzniklou škodu v takovém případě nese Klient.
3. Od této Smlouvy mohou smluvní strany odstoupit v případě, že některá ze smluvních stran závažným způsobem poruší ustanovení této Smlouvy, nebo pokud i přes písemné upozornění druhé smluvní strany opakovaně porušuje ustanovení této Smlouvy, či jedná v rozporu se zájmy druhé ze smluvních stran. Má se za to, že v případě odstoupení od Smlouvy je Smlouva ukončena s okamžitou platností.
4. Každá ze smluvních stran může tuto smlouvu písemně vypovědět bez uvedení důvodu v jednoměsíční výpovědní lhůtě, která začne plynout od prvního dne měsíce následujícího po měsíci, v němž byla doručena výpověď druhé smluvní straně.
5. Výpověď Smlouvy zašle příslušná smluvní strana druhé na adresu jejího sídla uvedeného v záhlaví této Smlouvy, případně na korespondenční adresu, a to formou doporučeného dopisu.

III.

Cena a způsob úhrady

1. Cena reklamy a propagace Klienta za kalendářní rok 2022 je stanovena na částku [REDACTED]
2. Platba bude realizována na základě faktury vystavené KZEL, a to bezhotovostním převodem na účet KZEL uvedený v záhlaví této Smlouvy, přičemž tento závazek je splněn okamžikem připsání příslušné částky z účtu Klienta na účet KZEL.
3. KZEL vystaví fakturu do [REDACTED]
4. KZEL tímto prohlašuje, že bankovní účet je veden jeho jménem a výhradně pro jeho potřebu.
5. Faktura musí splňovat náležitosti daňového dokladu ve smyslu zákona č. 235/2004 Sb., o dani z přidané hodnoty, v platném znění (dále jen „zákon o DPH“). Na faktuře musí být nad rámec zákonných ustanovení uveden odkaz i na tuto Smlouvu.
6. Nebude-li faktura obsahovat zákonné a touto Smlouvou stanovené náležitosti nebo bude mít jiné vady, je Klient oprávněn fakturu vrátit KZEL. V takovém případě běží lhůta splatnosti znovu od jejího vystavení.
7. Splatnost faktury se stanovuje na [REDACTED] přičemž vystavenou fakturu je KZEL povinna odeslat Klientovi do 3 pracovních dnů od vystavení na doručovací adresu Klienta uvedenou v záhlaví této Smlouvy.
8. V případě prodlení Klienta se zaplacením faktury dle tohoto článku se Klient zavazuje uhradit úrok z prodlení ve výši stanovené nařízením vlády č. 351/2013 Sb., v platném znění.
9. KZEL se zavazuje bez zbytečného prodlení oznámit Klientovi svou insolvenční nebo hrozbu jejího vzniku. Klient je v případě podezření na insolvenční KZEL nebo její hrozbu nebo podezření na neuhrazení DPH nebo její zkrácení či vylákání daňové výhody oprávněn odvést částku DPH z uskutečněného zdanitelného plnění přímo příslušnému finančnímu úřadu, a to v návaznosti na §109 a 109a zákona o DPH. V takovém případě tuto skutečnost Klient bez zbytečného odkladu oznámí KZEL.



Úhradou DPH na účet finančního úřadu se pohledávka KZEL vůči Klientovi v částce uhrazené DPH považuje bez ohledu na další ustanovení Smlouvy za uhrazenou. Zároveň KZEL neprodleně oznámí, zda takto provedená platba je evidována jeho správcem daně.

10. KZEL se zavazuje, že bankovní účet jím určený pro zaplacení jakéhokoliv závazku Klienta na základě této Smlouvy bude k datu splatnosti příslušného závazku zveřejněn způsobem umožňujícím dálkový přístup ve smyslu § 96 odst. 2 zákona o DPH. Pokud bude KZEL označen správcem daně za nespolehlivého plátce ve smyslu ust. § 106a zákona o DPH, zavazuje se zároveň o této skutečnosti neprodleně písemně informovat Klienta spolu s uvedením data, kdy tato skutečnost nastala.

IV.

Obchodní tajemství

1. Klient a KZEL se touto Smlouvou zavazují zachovávat mlčenlivost o obchodním tajemství druhé smluvní strany. Smluvní strany se dále zavazují zajistit zachování mlčenlivosti u veškerých osob, které k plnění této smlouvy užijí, pokud k takovému předání nedá druhá smluvní strana předchozí souhlas.
2. Za obchodní tajemství považují Klient a KZEL následující skutečnosti:
 - a. skutečnosti o ekonomice, zejména nákladech, výnosech, příjmech, výdajích, pohledávkách, aktivech, pasivech, zisku, úvěrech, o strategických, manažerských, finančních a mzdových plánech, včetně částí těchto skutečností
 - b. skutečnosti o organizačních strukturách, postupech, metodikách, funkčních místech, pracovních náplních, odpovědnostech, pravomocích, nadřízenosti, podřízenosti a způsobech řízení, včetně činností, postupů a metodik týkajících se služeb, toků financí, saldokontních agend, účetnictví, marketingu, public relations, vedení, personalistiky, mezd, majetku, materiálně technického zabezpečení, oprav, údržby, investic, včetně částí těchto skutečností.
 - c. skutečnosti o taktice a strategii firmy a o připravovaných projektech, projektech v realizaci a již realizovaných projektech, včetně informací o finančním zabezpečení těchto projektů.
3. Smluvní strany jsou oprávněny zveřejnit:
 - a. informace, že příslušná smluvní strana je objednatelem mediální prezentace a
 - b. informace, že příslušná smluvní strana je realizátorem mediální prezentace.

V.

Závěrečná ustanovení

1. Práva a povinnosti stran, které nejsou přímo upraveny touto Smlouvou, se řídí příslušnými ustanoveními zák. č. 89/2012 Sb., občanským zákoníkem, v platném znění (dále jen „občanský zákoník“).
2. Kontaktními osobami ve věcech předmětu smlouvy jsou:
 - a. za Klienta: [REDACTED]
 - b. za KZEL pan [REDACTED]
3. KZEL se zavazuje nedat do zástavy a nepostoupit své pohledávky a závazky plynoucí z této Smlouvy třetím osobám bez předchozího písemného souhlasu Klienta. V případě, že KZEL poruší toto smluvní ujednání, je Klient oprávněn účtovat smluvní pokutu ve výši [REDACTED]

4. Změny či doplnění této Smlouvy jsou možné pouze na základě písemných dodatků podepsaných oprávněnými zástupci obou smluvních stran. Pro vyloučení pochybností smluvní strany konstatují, že písemná forma není zachována při právním jednání učiněném elektronickými nebo technickými prostředky ve smyslu § 562 občanského zákoníku, za písemnou formu se považuje pouze forma listinná.
5. Jakékoliv vzdání se práva, prominutí dluhu nebo uznání závazku je platné pouze za předpokladu, že bude učiněno dohodou smluvních stran uzavřenou písemně, v listinné podobě a podepsanou oprávněnými zástupci obou smluvních stran. Jakékoliv právní jednání, které by mělo mít za následek vznik, změnu nebo zánik práv a povinností smluvních stran musí být učiněno písemně v listinné podobě a musí být s vyloučením § 566 občanského zákoníku řádně podepsané oprávněnými osobami.
6. Případné spory vzniklé na základě této Smlouvy budou řešeny nejprve smírnou cestou, pokud se smluvními stranám nepodaří spor vyřešit vzájemnou dohodou, bude spor projednán dle hmotného a procesního práva příslušným soudem ČR, přičemž místní příslušnost soudu bude určena dle sídla Klienta.
7. Doručování veškerých písemností se provádí formou doporučených listovních zásilek na poslední známou adresu smluvních stran. Má se za to, že písemnosti učiněné na základě této Smlouvy nebo v souvislosti s ní byly doručeny třetí (3) pracovní den po odeslání, s výjimkou případů, kdy byla písemnost odeslána na adresu v zahraničí, v takovém případě je písemnost doručena patnáctým (15) dnem po odeslání.
8. Smluvní strany se zavazují oznamovat nejpozději do patnácti (15) dnů druhé smluvní straně změnu adresy svého sídla. Pokud z důvodu nesplnění uvedené povinnosti té které smluvní strany nebude možno doručit doporučenou listovní zásilku, berou zároveň smluvní strany na vědomí následky sjednané v odstavci 8 výše.
9. Smluvní strany prohlašují, že veškeré podmínky plnění, zejména práva a povinnosti, sankce za porušení Smlouvy, které byly mezi nimi v souvislosti s předmětem plnění ujednány, jsou obsaženy v textu této Smlouvy. Smluvní strany výslovně prohlašují, že ke dni uzavření této Smlouvy se ruší veškerá případná ujednání a dohody, které by se týkaly shodného předmětu plnění a tyto jsou v plném rozsahu nahrazeny ujednáními obsaženými v této Smlouvě, tj. neexistuje žádné jiné ujednání, které by tuto Smlouvu doplňovalo nebo měnilo. Článek I. odst. 3 Smlouvy tímto není dotčen.
10. Klient je oprávněn jednostranně započít jakýkoliv svůj nárok (pohledávku) vzniklý na základě této Smlouvy, a to jak splatný tak nesplatný, proti ceně plnění, která má být Klientem v souladu s touto Smlouvou uhrazena bez ohledu na skutečnost, zda je již splatná či nikoliv.
11. KZEL nemá právo na náhradu škody a Klient není povinen hradit škodu vzniklou KZEL tím, že Klient oprávněně započít svou pohledávku vůči pohledávce KZEL, tj. smluvní strany vylučují ust. § 1990 zák. č. 89/2012 Sb., občanský zákoník, v platném znění.
12. KZEL není oprávněna převést svá práva a povinnosti ze Smlouvy nebo její části na třetí osobu bez předchozího výslovného písemného souhlasu Klienta. Klient si tímto vyhrazuje právo takový souhlas neudělit, a to i bez udání důvodu. Za účelem zvážení, zda takový souhlas s převodem Klient udělí či nikoli, je KZEL povinna mu opatřit a dodat veškeré informace a dokumenty, o které Klient požádá. Tato Smlouva není převoditelná rubopisem.
13. Tato Smlouva se podepisuje ve dvojím vyhotovení s platností originálu, z nichž každá strana obdrží jedno vyhotovení.
14. V případě, že se některé ustanovení této Smlouvy ukáže jako neplatné, zdánlivé, neúčinné či nevymahatelné, nemá toto za následek neplatnost, zdánlivost, nevymahatelnost či neúčinnost Smlouvy jako celku. V takovém případě se smluvní strany zavazují neprodleně takové ustanovení nahradit ustanovením platným, účinným a vymahatelným, které bude mít tentýž účel jako ustanovení původní.

15. KZEL je srozuměn s tím a bere na vědomí, že i) Klient je povinným subjektem dle zákona č. 340/2015 Sb., o zvláštních podmínkách účinnosti některých smluv, uveřejňování těchto smluv a registru smluv (dále jen "Zákon o registru smluv"), ii) tato smlouva podléhá uveřejnění v registru smluv. Tato smlouva, včetně jejích příloh a případných dodatků, bude zveřejněna Klientem v Smluvní strany zároveň ve Smlouvě označili ustanovení, která nepodléhají uveřejnění a budou tak znečitelněna.
16. Osobou odpovědnou na straně Klienta za akceptaci (převzetí), kontrolu a vyhodnocení předmětu plnění této smlouvy je [REDACTED]
17. Osobou odpovědnou na straně KZEL za akceptaci (převzetí), kontrolu a vyhodnocení předmětu plnění této smlouvy je [REDACTED] případně na email: [REDACTED]
18. Smluvní strany prohlašují, že si smlouvu přečetly, že s jejím obsahem souhlasí, což stvrzují vlastnoručními podpisy.
19. Nedílnou součástí smlouvy je:
 - a. Příloha č. 1 – Specifikace reklamy a propagace klienta

V Praze dne 6 / 12 / 2021

V Praze dne 20 / 12 / 2021

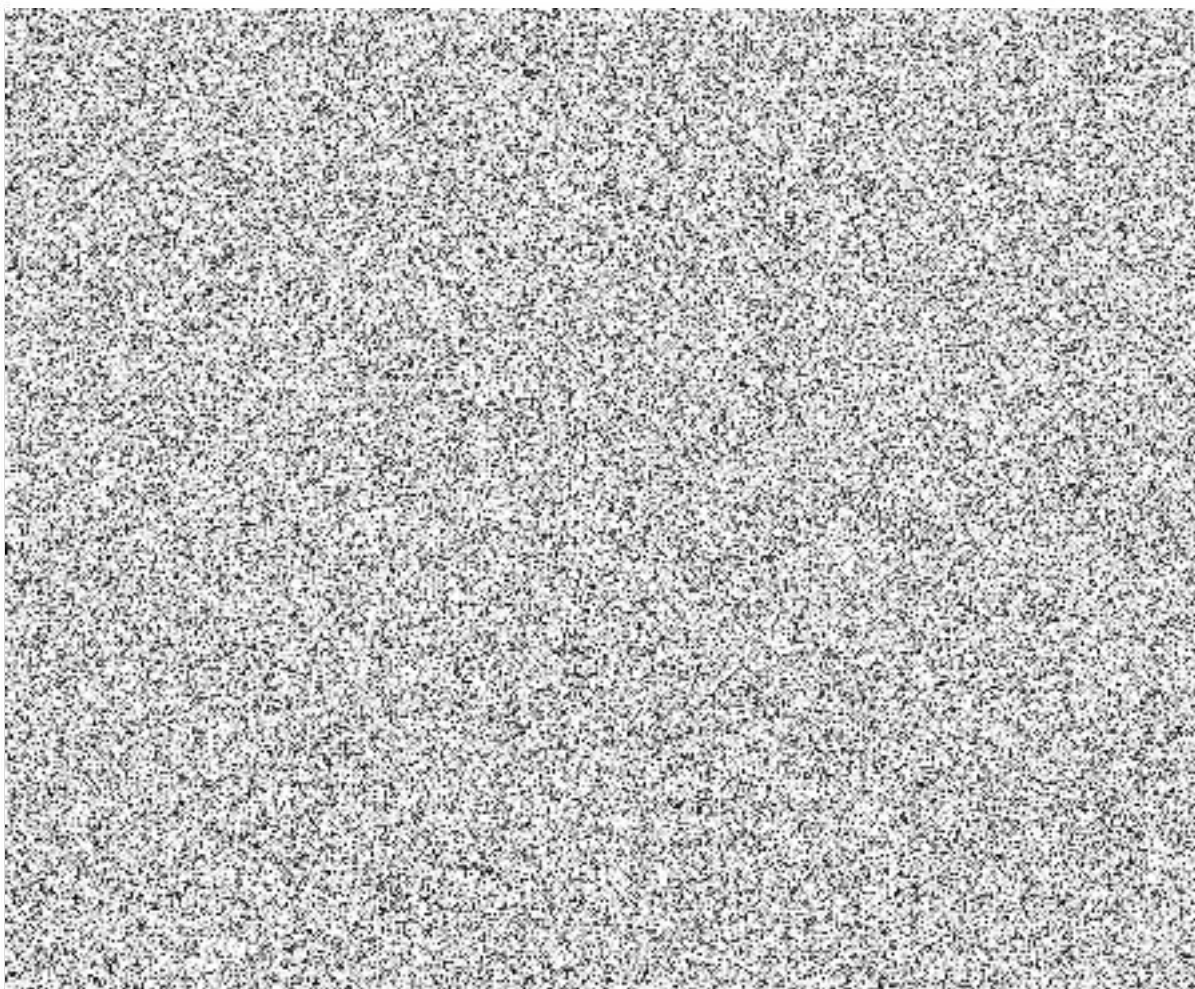



PŘÍLOHA Č. 1

Specifikace reklamy a propagace Klienta

Položka	poč.	Kč/měs.	celkem	+ DPH 21 %
---------	------	---------	--------	------------

