



ČEZd_SoBS VB

34656/2021/SNS



Město Světla nad Sázavou

IČO : 268321

sídlo : náměstí Trčků z Lípy 18 , 58291

zastoupená: starosta města Ing.František Aubrecht
(dále jen „Budoucí povinná“)

a

ČEZ Distribuce, a. s.

IČO: 24729035, DIČ: CZ24729035

se sídlem Děčín, Děčín IV-Podmokly, Teplická 874/8, PSČ 405 02

zastoupena na základě pověření e.č. [REDACTED]

vystavené dne [REDACTED], společností: **CEZ Distribuce, a.s.**, se sídlem Děčín, Děčín IV-Podmokly, Teplická 874/8, PSČ 405 02, IČ: 24729035, DIČ: CZ24729035, zapsaná v obchodním rejstříku vedeném Krajským soudem v Ústí nad Labem, sp.zn. B 2145, zmocněný zástupce [REDACTED]

(dále jen „Budoucí oprávněná“)

(společně dále též „Smluvní strany“),

uzavřeli níže uvedeného dne, měsíce a roku tuto:

SMLOUVU O BUDOUCÍ SMLOUVĚ O ZŘÍZENÍ VĚCNÉHO BŘEMENE

A DOHODU O UMÍSTĚNÍ STAVBY č. IE-12-2007646/VB/51

podle ustanovení § 1785 a násl. a § 1257 a násl. zákona č. 89/2012 Sb. občanského zákoníku, podle ustanovení § 25 odst. 4 zákona č. 458/2000 Sb. energetického zákona (dále jen tato smlouva).

Článek I.

Úvodní ustanovení

Budoucí oprávněná je provozovatelem distribuční soustavy (dále jen „PDS“) na území vymezeném licencí na distribuci elektřiny udělenou PDS Energetickým regulačním úřadem. Distribuční soustava je provozována ve veřejném zájmu. PDS má povinnost zajišťovat spolehlivé provozování, obnovu a rozvoj distribuční soustavy, přičemž pokud dochází k umístění zařízení distribuční soustavy na cizí nemovitost, je PDS povinen podle § 25 odst. 4 energetického zákona k této nemovitosti zřídit věcné břemeno a zajistit si právo provést stavbu dle příslušných ustanovení stavebního zákona.

Článek II.

Prohlášení o právním a faktickém stavu

1. Budoucí povinná prohlašuje, že je výlučným vlastníkem

pozemku/ů parc.č. **238/5, 90/18, 312/3, 312/4, 312/5, 313/3, 518/3, 519/6, 520/7, 520/9, 532/7, 596/1, 596/7, 602/8, 605/2, 608, 609, 613/2, 614, 615/4, 619/1, 619/10, 619/11, 619/13, 616/15, 616/19, 1257/24, 1264,,** v k.ú. **Mrzkovice (700193)**, obec **Světla nad Sázavou**, okres **Havlíčkův Brod**,

zapsáno v katastru nemovitostí vedeném Katastrálním úřadem pro kraj **Vysočina**, Katastrální pracoviště **Havlíčkův Brod** (dále jen „**Dotčená(né) nemovitost(ti)**“)

2. Budoucí oprávněná je investorem stavby zařízení distribuční soustavy - **zemní kabelové vedení nn**, dále jen „**Zařízení distribuční soustavy**“), která se bude nacházet mj. na Dotčené(ných) nemovitosti(tech).

3. Budoucí povinná prohlašuje, že není žádným způsobem omezena v právu zřídit k Dotčené(ným) nemovitosti(tem) věcné břemeno podle této smlouvy, a že jí nejsou známy žádné faktické nebo právní vady Dotčené(ných) nemovitosti(tí), kterými by byl znemožněn účel této smlouvy.

Článek III. Předmět smlouvy

1. Smluvní strany se zavazují, že spolu za dále uvedených podmínek uzavřou vlastní smlouvu o zřízení věcného břemene (dále jen „**Vlastní smlouva**“), jejímž předmětem bude zřízení věcného břemene podle § 25 odst. 4 energetického zákona. Obsahem věcného břemene bude právo Budoucí oprávněné umístit, provozovat, opravovat a udržovat Zařízení distribuční soustavy na Dotčené(ných) nemovitosti(tech), provádět jeho obnovu, výměnu a modernizaci, a povinnost Budoucí povinné výkon těchto práv strpět (dále jen „**Věcné břemeno**“).
2. Předpokládaný rozsah omezení Dotčené(ných) nemovitosti(tí) Věcným břemenem činí **100** m² a nepřesáhne rozsah vyznačený v situačním snímku tvořícím přílohu č. 1 této smlouvy.
3. Budoucí oprávněný se zavazuje po dokončení stavby Zařízení distribuční soustavy vyhotovit geometrický plán pro vyznačení rozsahu Věcného břemene, Vlastní smlouvu a zaslat Budoucí povinné písemnou výzvu k uzavření Vlastní smlouvy, jejíž přílohou bude Vlastní smlouva a geometrický plán *umístění Zařízení distribuční soustavy a kopie znaleckého posudku pro ocenění věcného břemene*.
4. Budoucí oprávněná se zavazuje zaslat výzvu dle odstavce 3. Budoucí povinné ve lhůtě do 6 kalendářních měsíců od kolaudace Zařízení distribuční soustavy (popř. od jeho uvedení do provozu), nejpozději však do 5 let od uzavření této smlouvy. Budoucí povinná se zavazuje Vlastní smlouvu uzavřít nejpozději do 60 dnů ode dne doručení výzvy.
5. Do doby uzavření Vlastní smlouvy jsou Smluvní strany vázány obsahem této Smlouvy a zavazují se, že nečiní žádné právní ani jiné kroky, které by vedly ke zmaření jejího účelu.
6. Smluvní strany se dohodly, že za omezení vlastnického práva Budoucí povinné v důsledku výstavby. Zařízení distribuční soustavy a zřízení Věcného břemene bude Budoucí povinné na základě Vlastní smlouvy vyplacena jednorázová náhrada. Výše náhrady bude stanovena programem " E-bremena" v souladu s platnou oceňovací vyhláškou č. 488/2020Sb, § 39a a §39b. Budoucí povinné bude na základě Vlastní smlouvy (dle skutečného dotčení pozemků) vyplacena jednorázová náhrada. Výpočet náhrady, byl v rámci projektu, ve výši **117.451,- Kč** (slovy **Stosedmnácttisícčtyřistapadesátjedna korun českých**) Přesná výše náhrady bude tímto způsobem určena po dokončení výstavby dle jejího skutečného rozsahu. *K této částce bude připočtena daň z přidané hodnoty dle zákonné sazby platné ke dni uskutečnění platby/*. Jednorázová náhrada bude vyplacena Budoucí povinné po provedení vkladu Věcného břemene do katastru nemovitostí za podmínek stanovených Vlastní smlouvou.

Článek IV. Podmínky pro provedení stavby

1. Budoucí povinná uděluje Budoucí oprávněné souhlas s provedením stavby Zařízení distribuční soustavy na Dotčené(ných) nemovitosti(tech) v rozsahu dle čl. III. odst. 2 této smlouvy, a to i prostřednictvím třetích osob. Budoucí povinná se zavazuje umožnit v nezbytném rozsahu Budoucí oprávněné a jí pověřeným třetím osobám přístup a příjezd na Dotčenou(né) nemovitost(ti) a realizaci stavby. Práce na dotčené(ných) nemovitosti(tech) budou spočívat zejména v:

- **kabel AYKY 3x240+120, AYKY 3x120+70, AYKY 4x35 a jiné, uložené v zemi, 4ks-pojistková rozpojovací skříň SR, 3ks-pojistková skříň SS(v celoplastovém pilíři)**
2. Budoucí oprávněná se zavazuje v průběhu výstavby co nejvíce šetřit práv Budoucí povinné. Po skončení prací je Budoucí oprávněná povinna uvést Dotčenou(né) nemovitost(tí) do předchozího stavu. Pokud Budoucí povinné v důsledku výkonu práv Budoucí oprávněné vznikne újma na majetku, má právo na přiměřenou jednorázovou náhradu.

Článek V. Ostatní ujednání

1. Budoucí povinná se pro případ převodu vlastnického práva k Dotčené(ným) nemovitosti(tem) smluvně zavazuje převést na nabyvatele Dotčené(ných) nemovitosti(tí) zároveň práva a povinnosti vyplývající z této smlouvy, a to formou postoupení smlouvy dle § 1895 a násl. občanského zákoníku, k čemuž Budoucí oprávněná tímto uděluje svůj předchozí souhlas.
2. Veškeré náklady spojené s vyhotovením této a Vlastní smlouvy, geometrického plánu a podáním návrhu na vklad do katastru nemovitostí, se zavazuje uhradit Budoucí oprávněná.

Článek VI. Závěrečná ustanovení

1. Jakékoli změny či doplnění textu tohoto návrhu smlouvy ze strany Budoucí povinné budou považovány za nový návrh smlouvy a k uzavření smlouvy dojde teprve akceptací takto upraveného návrhu Budoucí oprávněnou. Totéž platí pro uzavírání dodatků k této smlouvě.
2. Tuto smlouvu lze měnit nebo doplňovat pouze písemně, formou číslovaných dodatků, jiná forma se vylučuje. Písemná forma je nezbytná i pro právní jednání směřující ke zrušení smlouvy.
3. Tato smlouva zaniká, pokud Budoucí oprávněná upustí od záměru vybudovat Zařízení distribuční soustavy na Dotčené(ných) nemovitosti(tech) nebo pokud v rámci realizace stavby nedojde k umístění Zařízení distribuční soustavy na Dotčené(ných) nemovitosti(tech). V takovém případě se Budoucí oprávněná zavazuje tuto skutečnost Budoucí povinné bez zbytečného odkladu oznámit.
4. Tato smlouva je vyhotovena ve dvou stejnopisech, z nichž po jednom stejnopisu obdrží každý z účastníků této smlouvy.
5. Smluvní strany berou na vědomí, že tato smlouva bude uveřejněna v registru smluv podle zákona č. 340/2015 Sb., o zvláštních podmínkách účinnosti některých smluv, uveřejňování těchto smluv a o registru smluv (zákon o registru smluv), ve znění pozdějších předpisů. Uveřejnění této smlouvy jakož i anonymizaci osobních údajů a dalších ustanovení, která uveřejnění v registru smluv nepodléhají, zajistí ČEZd.
Smluvní strany se zavazují, že při uzavření smlouvy si vzájemně písemně odsouhlasí rozsah anonymizace smlouvy v souladu se zákonem o registru smluv.
Smlouva nabývá platnosti dnem uzavření a účinnosti dnem jejího uveřejnění v registru smluv v souladu se zákonem o registru smluv.
6. Záměr zřídit věcné břemeno k Dotčeným nemovitostem byl schválen **usnesením Zastupitelstva Města Světlá nad Sázavou, č. j. Z/123/2021, ze dne : 15.12. 2021.**

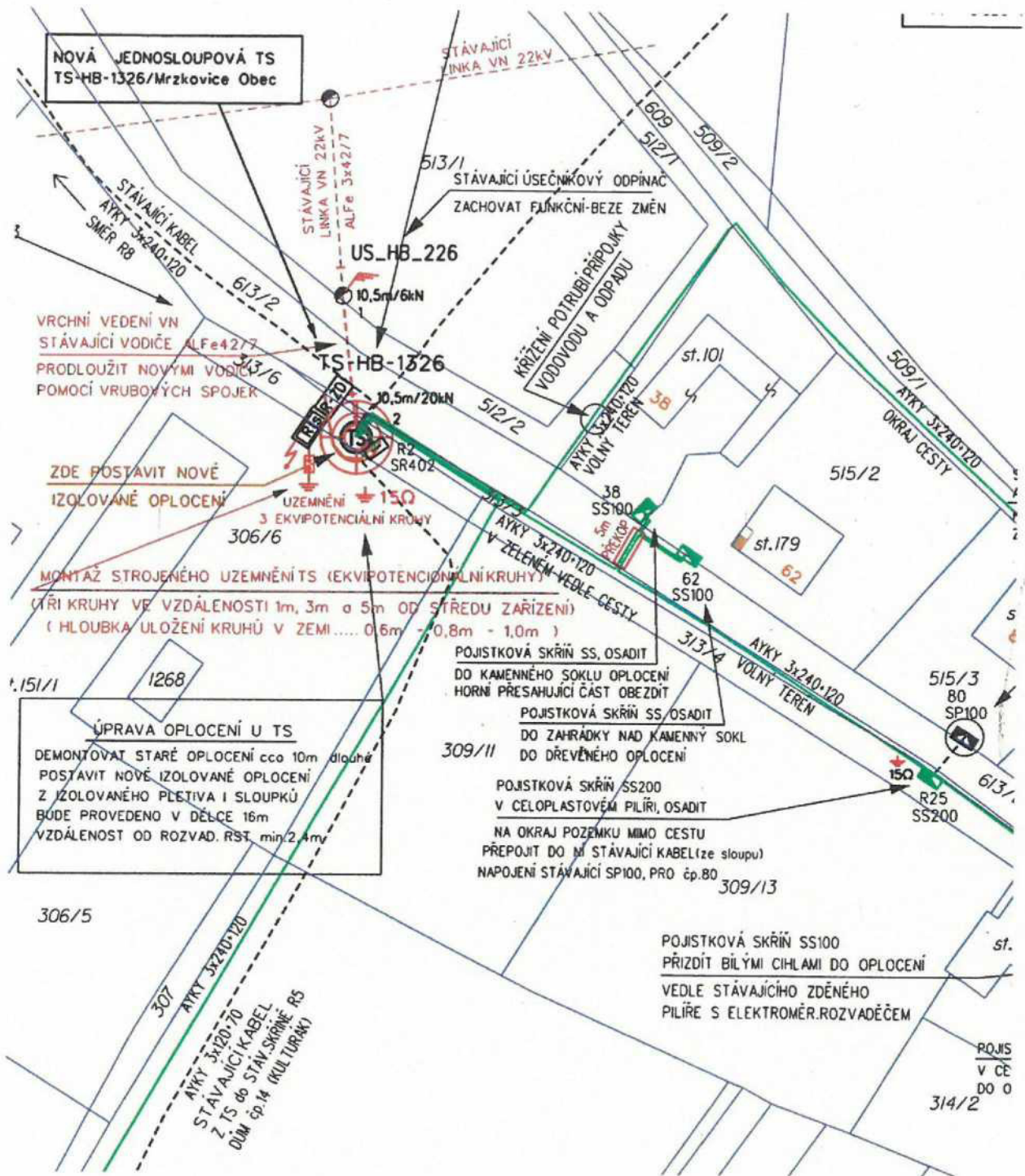

7. Součástí této smlouvy je její:

Příloha č. 1 - Situační snímek se zákresem předpokládaného rozsahu Věcného břemene s podpisem vlastníka



Město Světlá nad Sázavou



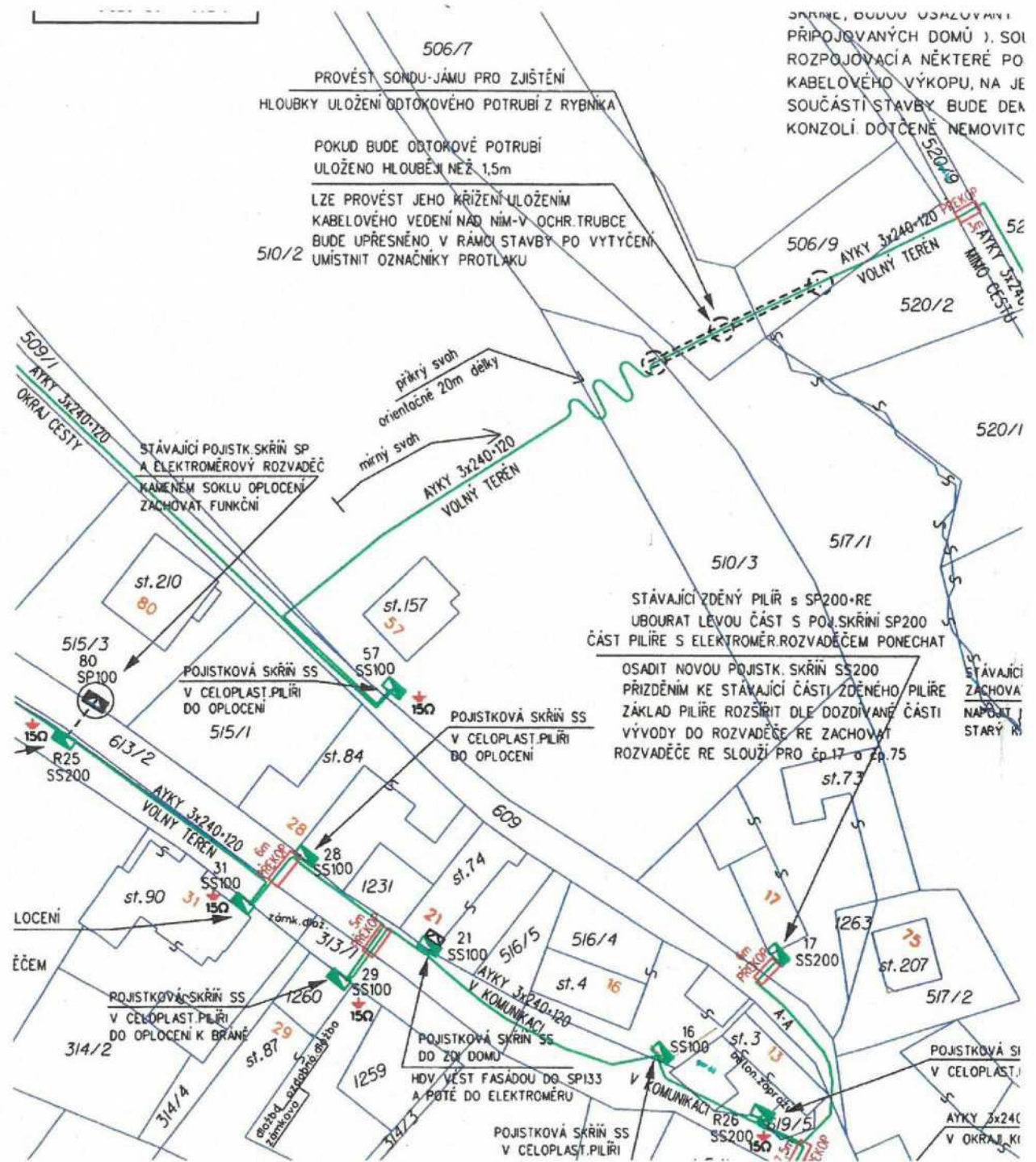

Příloha č. 2 - Situační snímek se zákresem předpokládaného rozsahu Věcného břemene s podpisem vlastníka



Město Světlá nad Sázavou



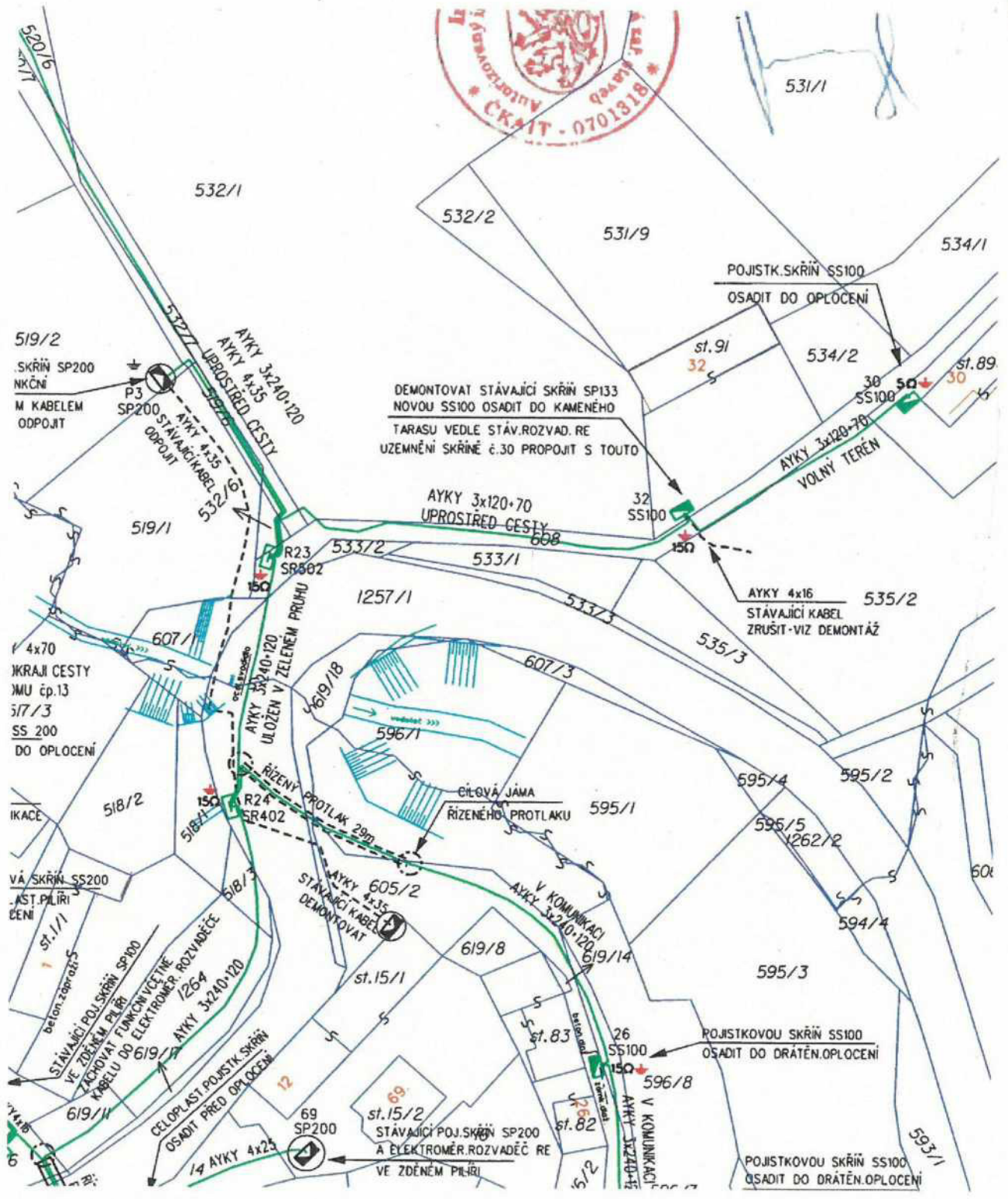

Příloha č. 3 - Situační snímek se zákresem předpokládaného rozsahu Věcného břemene s podpisem vlastníka



Město Světla nad Sázavou



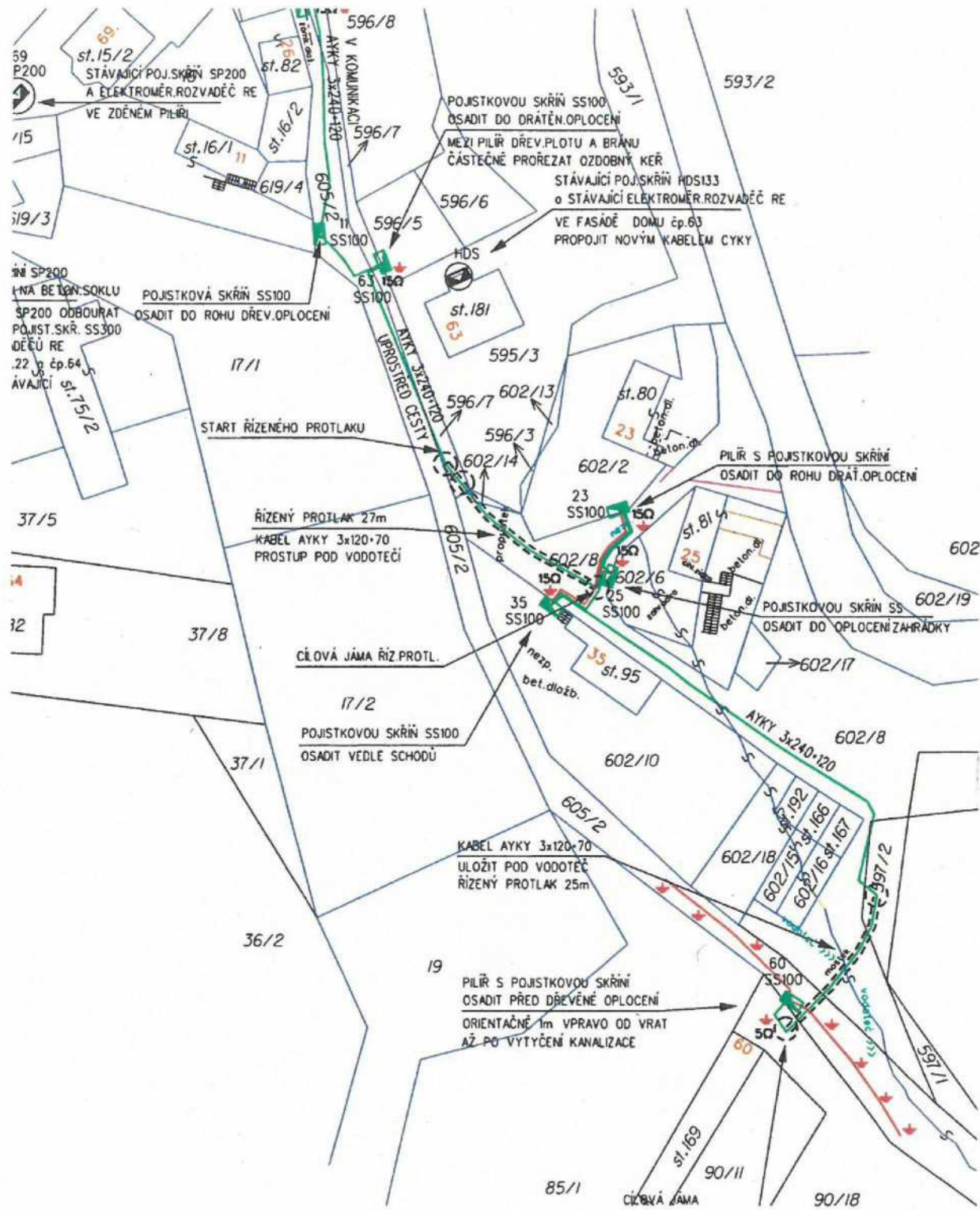

Příloha č. 4 - Situační snímek se zákresem předpokládaného rozsahu Věcného břemene s podpisem vlastníka



Město Světlá nad Sázavou



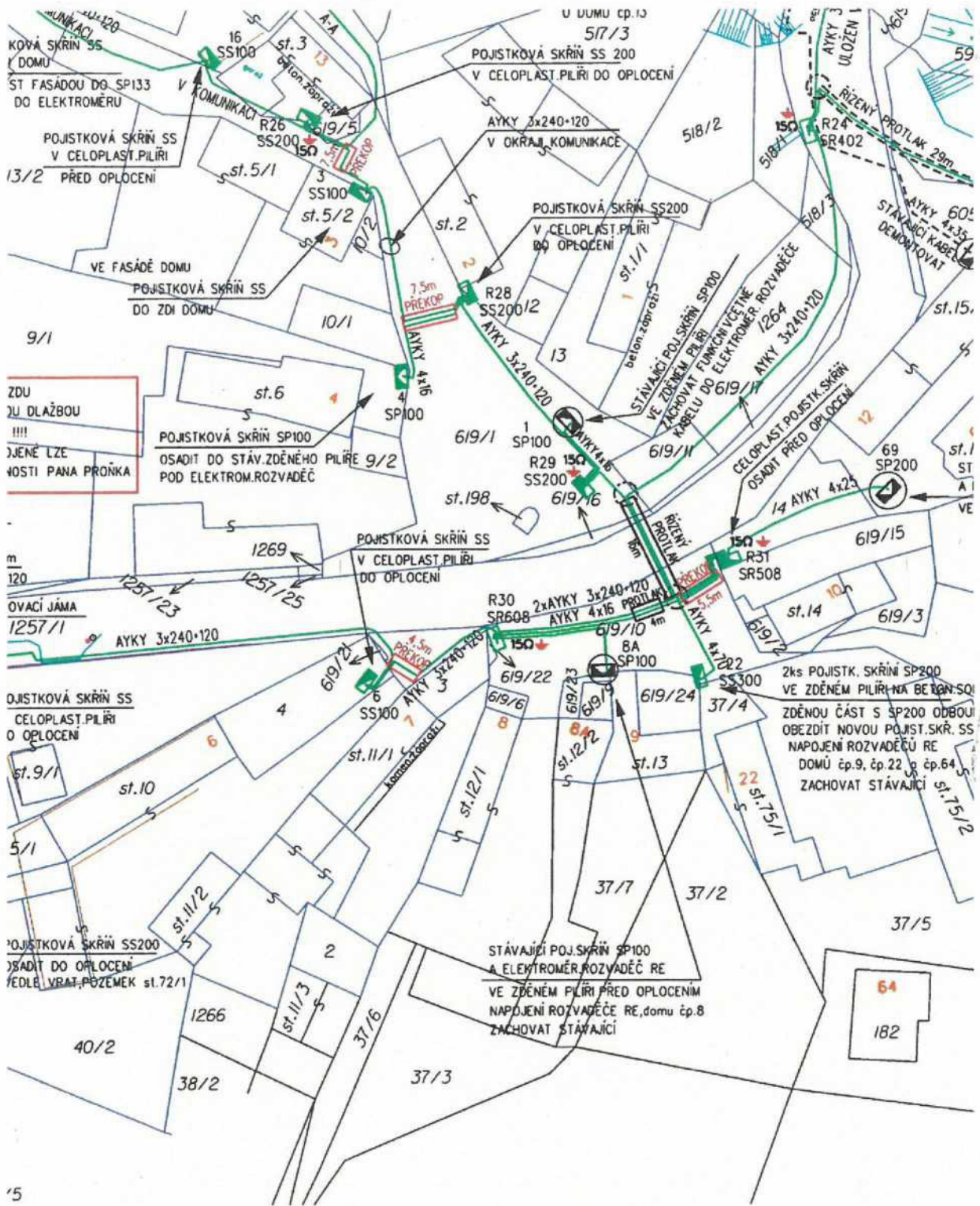

Příloha č. 5 - Situační snímek se zákresem předpokládaného rozsahu Věcného břemene s podpisem vlastníka



Město Světlá nad Sázavou



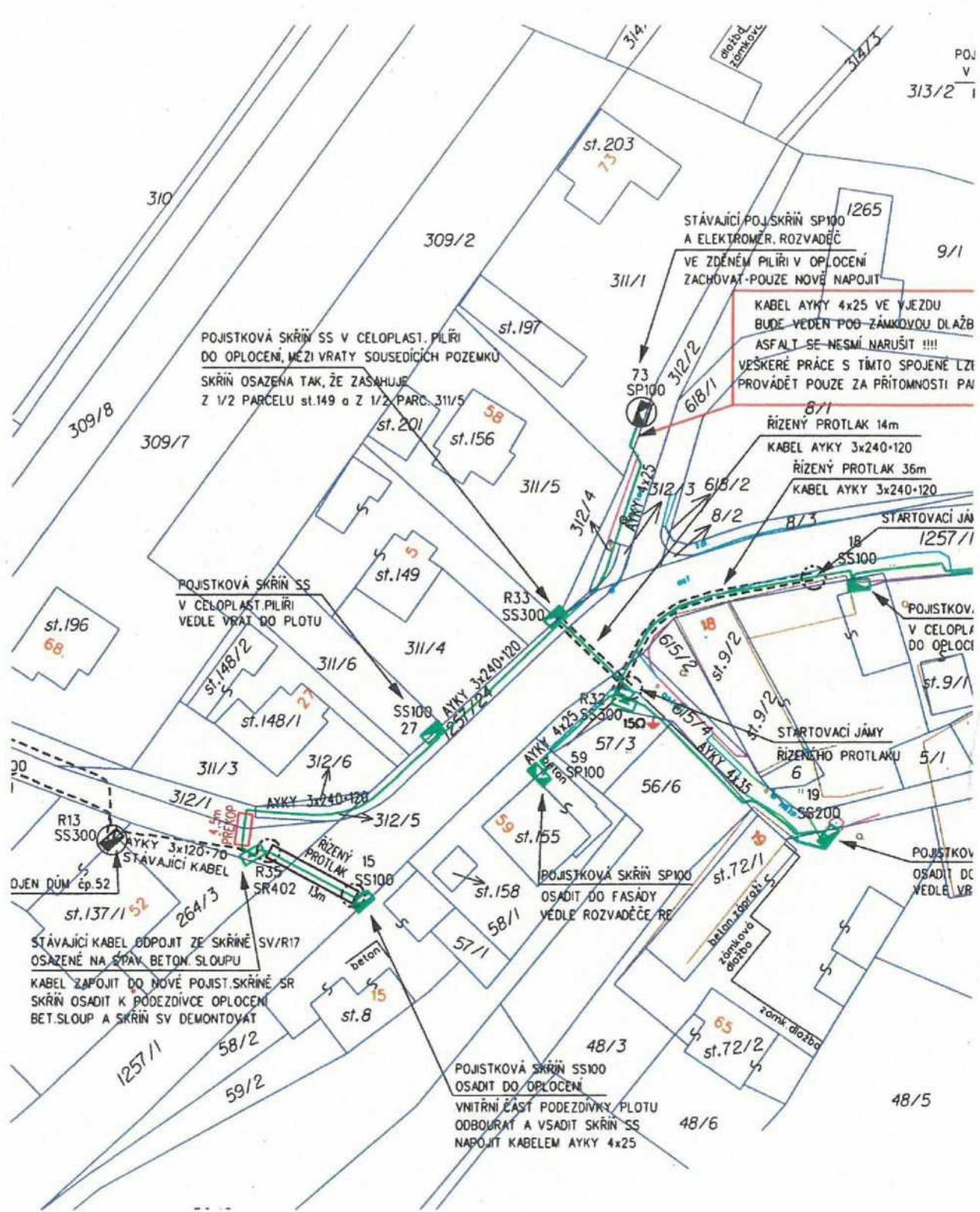

Příloha č. 6 - Situační snímek se zákresem předpokládaného rozsahu Věcného břemene s podpisem vlastníka



Město Světlá nad Sázavou



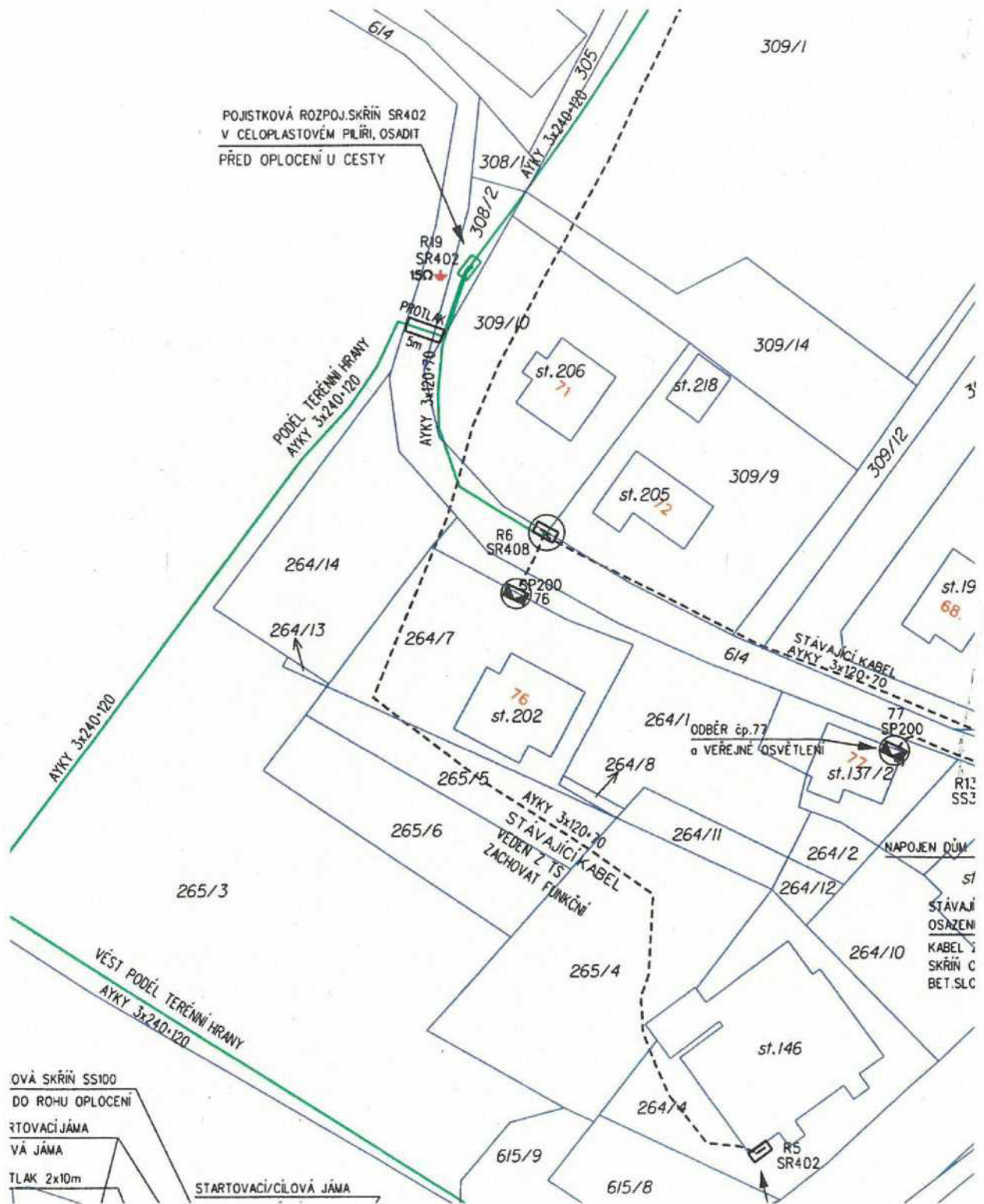

Příloha č. 7 - Situační snímek se zákresem předpokládaného rozsahu Věcného břemene s podpisem vlastníka



Město Světlá nad Sázavou



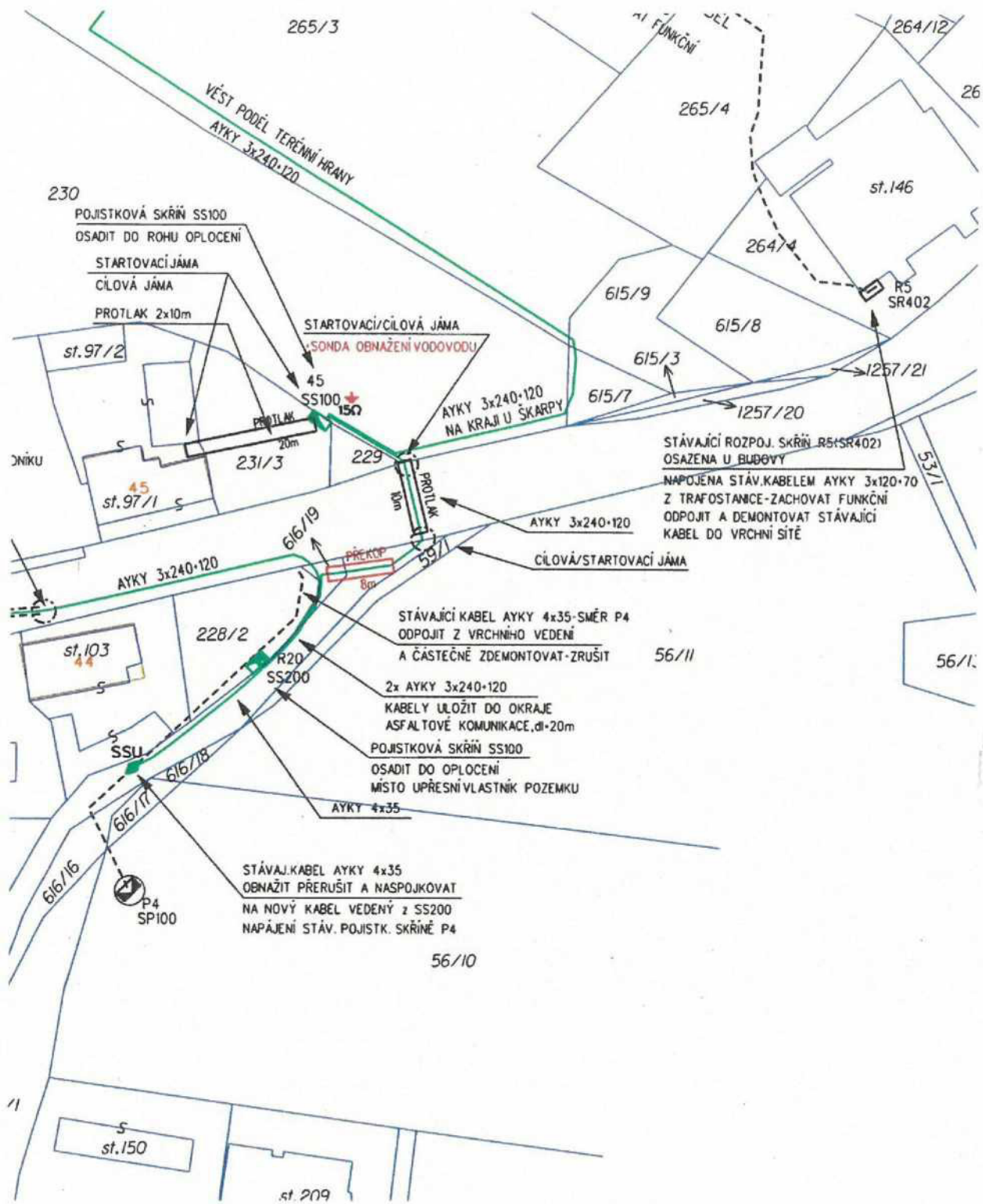

Příloha č. 8 - Situační snímek se zákresem předpokládaného rozsahu Věcného břemene s podpisem vlastníka



Město Světlá nad Sázavou



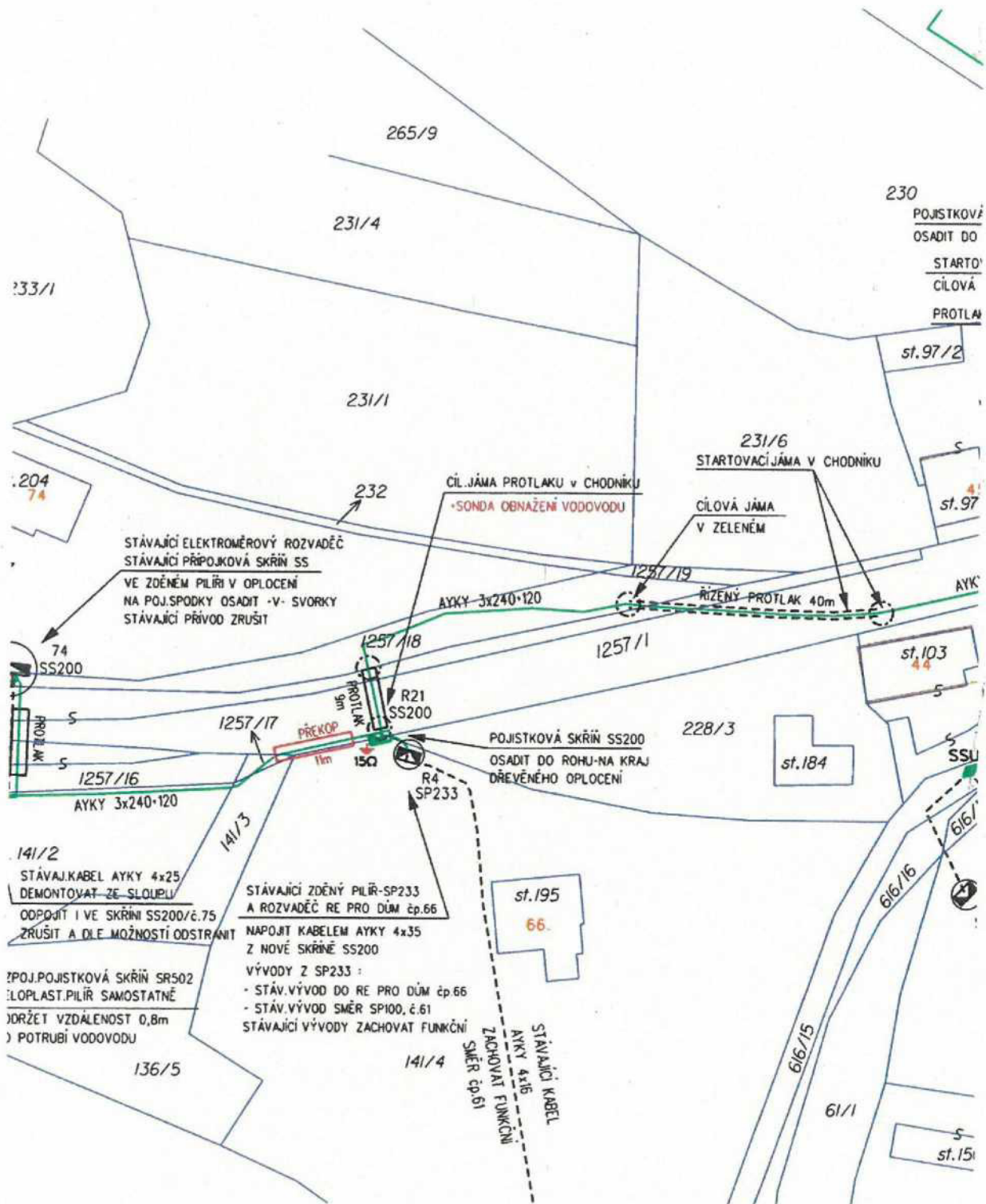

Příloha č. 9 - Situační snímek se zákresem předpokládaného rozsahu Věcného břemene s podpisem vlastníka



Město Světlá nad Sázavou



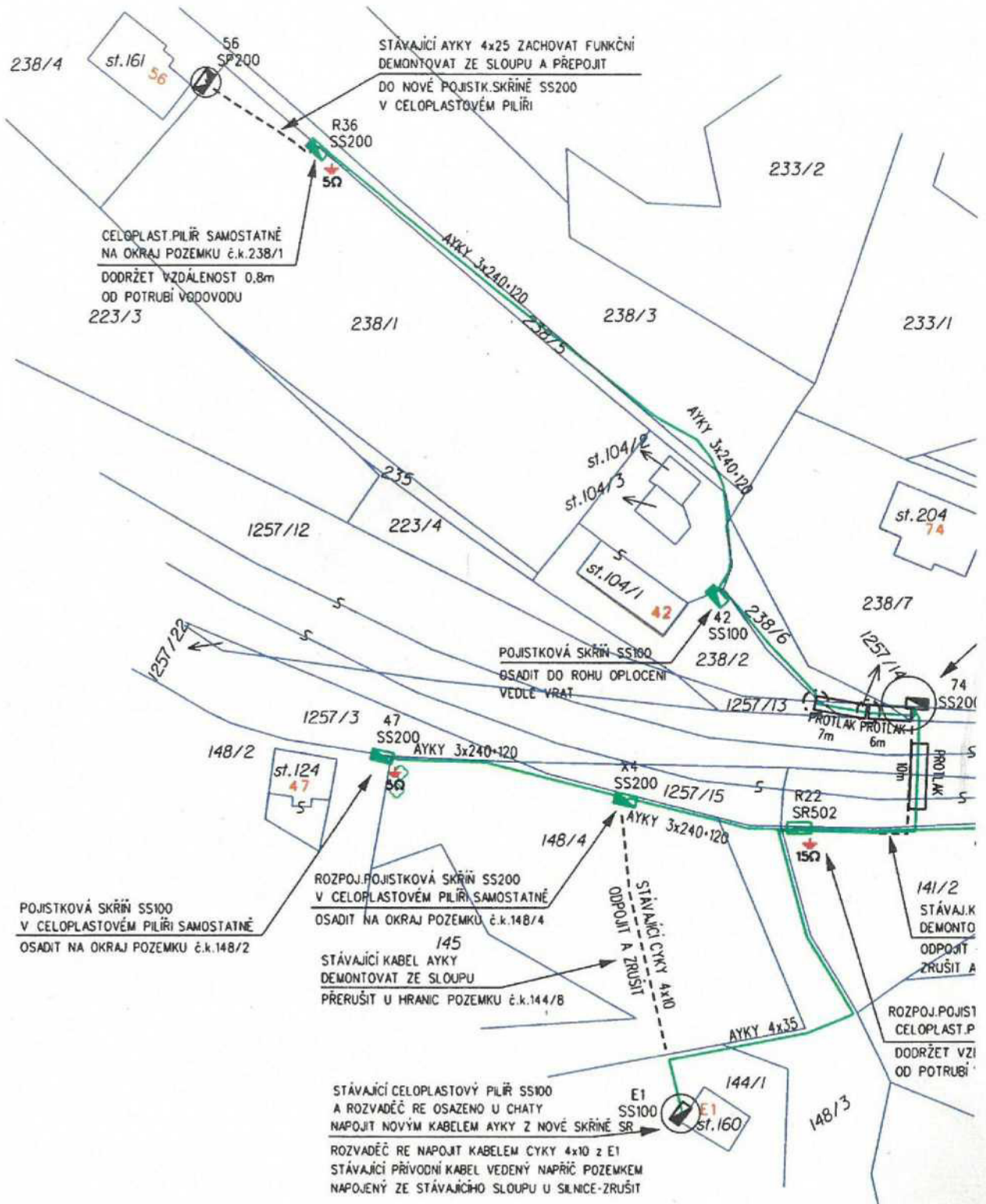

Příloha č.10 - Situační snímek se zákresem předpokládaného rozsahu Věcného břemene s podpisem vlastníka



Město Světlá nad Sázavou



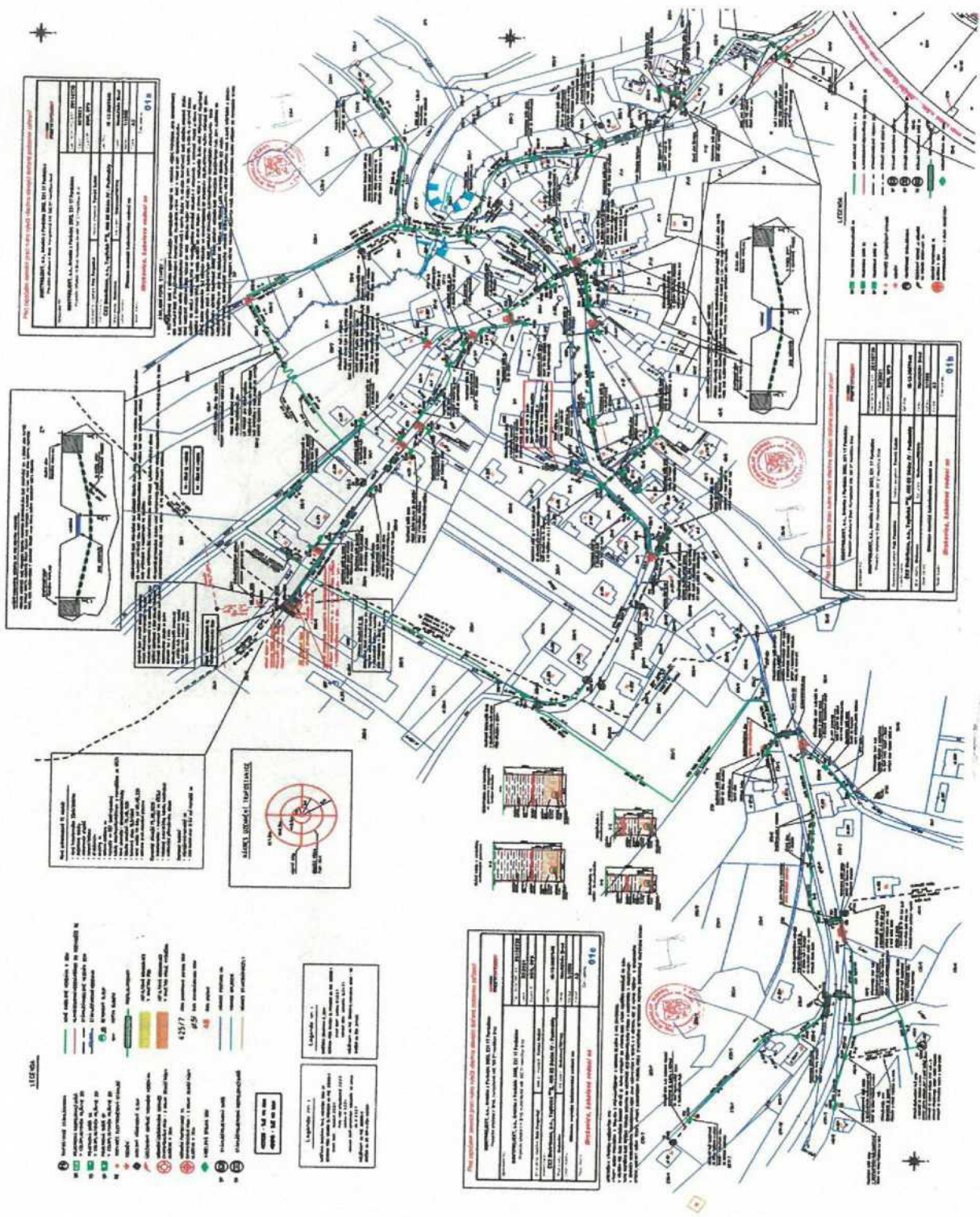

Příloha č. 11 - Situační snímek se zákresem předpokládaného rozsahu Věcného břemene s podpisem vlastníka



Město Světla nad Sázavou



Dne 17 -12- 2021



Město Světlá nad Sázavou

IČO : 268321

sídlo : náměstí Trčků z Lípy 18

58291 Světlá nad Sázavou

zastoupená: starosta města Ing.František Aubrecht

Budoucí povinná

25 -02- 2022

Dne.....

 **DISTRIBUCE**

CEZ Distribuce, a. s.



ČEZ Distribuce, a.s.

Děčín IV.-Podmokly, Teplická 874/8,

405 02 Děčín ,

IČO : 24729035 . DIČ : CZ24729035

Zastoupená : 

Budoucí oprávněná

