

Smlouva o dílo

uzavřená níže uvedeného dne, měsíce a roku v souladu s ust. § 2586 a násl. zákona č. 89/2012 Sb., občanský zákoník, (dále jen „**občanský zákoník**“)

I. Smluvní strany

1. Objednatel:

Povodí Moravy, s.p.

Sídlo: Dřevařská 932/11, 602 00 Brno
Zapsán: v obchodním rejstříku vedeném u Krajského soudu v Brně, v oddílu A, vložce 13565
Zastoupený: MVDr. Václavem Gargulákem, generálním ředitelem
IČO: 708 90 013
DIČ: CZ70890013
Bankovní spojení: [REDAKCE]
Číslo účtu: [REDAKCE]
Kontaktní osoba: [REDAKCE],
Tel.: [REDAKCE] em [REDAKCE]

2. Zhotovitel:

Kycelt Václav

Sídlo: Kladruby 83, 503 51 Chlumeck nad Cidlinou
Zapsaný: v živnostenském rejstříku vedeném u Magistrátu města Hradec Králové
Zastoupený: Václav Kycelt
IČO: 867 03 692
DIČ: [REDAKCE]
Bankovní spojení: [REDAKCE]
Číslo účtu: [REDAKCE]
Kontaktní osoba: [REDAKCE], email: [REDAKCE]

II. Předmět smlouvy

1. Předmětem této smlouvy je závazek zhotovitele provést pro objednatele na svůj náklad a nebezpečí řádně a včas dílo v tomto článku specifikované a závazek objednatele řádně provedený předmět díla převzít a zaplatit za něj níže sjednanou cenu.
2. Podkladem pro uzavření této smlouvy je nabídka zhotovitele z 13. 12. 2021 podaná pro část 3 - Blansko, nadlimitní veřejné zakázky s názvem „Sečení trvalých travních porostů 2022-2023“.
3. Veškeré činnosti, k jejichž provedení způsobem v této smlouvě stanoveným, se zhotovitel zavazuje, budou nadále označovány souhrnně jako „**dílo**“.
4. Zhotovitel se zavazuje, že v souladu se svou nabídkou na příslušnou část veřejné zakázky provede pro objednatele kompletní dílo nazvané

Sečení trvalých travních porostů 2022 - 2023 – Blansko

5. Tato smlouva vymezuje podmínky plnění díla. Rozsah a technické podmínky plnění jsou podrobně popsány v **příloze č. 1** a **příloze č. 2** této smlouvy.
6. Předmětem této smlouvy je zajištění strojního i ručního sečení travních ploch a dalších souvisejících prací na zejména svahových pozemcích přiléhajících k vodním tokům, vodním nádržím a suchých poldrech ve správě zadavatele (dále v textu jen „dílo“). Dílčí podmínky stanoví karty sečení jednotlivých lokalit, které jsou přílohou č. 1 této smlouvy.
7. Součástí díla je dále zejména, nikoliv však výlučně:

- Řádné seznámení se s terénem před provedením prací.
 - Po dohodě s objednatelem provedení příp. úpravy porostu (např. ořez bránících větví ponechaných dřevin), aby mohlo dojít k řádnému provedení díla.
 - Odstranění náletových zbytků dřevní hmoty, kamenů, apod. (vč. likvidace popadaných dřevin nebo větví).
 - Zajištění přístupu k jednotlivým místům plnění díla (lokality sečení) za účelem provádění díla a jejich uvedení do původního stavu po dokončení díla, včetně úhrady za dočasné zábory ploch a dočasné a trvalé skládky.
 - Zajištění bezpečnosti všech osob, chodců a vozidel na pracovišti a v okolí pracoviště, jedná se zejména o čištění vozovek a dodržování bezpečnostních předpisů, zohlednění bezpečnostních, provozních a hygienických požadavků tak, aby nedošlo ke znečištění toku zejména ropnými produkty.
 - Zajištění veškerých opatření k zamezení vzniku škod.
 - Průběžný odvoz odpadu vzniklého při realizaci zakázky, zajištění jeho dočasného nebo trvalého uložení, resp. převzetí těchto odpadů do vlastnictví osoby oprávněné k jejich převzetí podle zákona č. 185/2001 Sb., o odpadech, ve znění pozdějších předpisů, není-li touto osobou přímo zhotovitel. V případě dočasného uložení odpadu v místě pracoviště, musí být místo uložení dostatečně vzdáleno od vodní hladiny (za břehovou hranou), aby nedošlo při zvýšených průtocích či deštích ke splachu do koryta toku.
 - V případě potřeby provedení dopravního značení včetně jeho projednání.
 - Zajištění potřebných nebo orgány státní správy či obecně závaznými právními normami stanovených a požadovaných opatření či rozhodnutí nutných k provedení díla.
 - Zajištění splnění veškerých podmínek vyplývajících z výše uvedených opatření či rozhodnutí.
 - Veškeré další činnosti spojené s poskytováním dané služby v daném čase a místě
8. Zhotovitel provede dílo v kvalitě stanovené příslušnými platnými normami a příslušnými obecně závaznými právními předpisy.
 9. Zhotovitel výslovně prohlašuje, že má příslušná oprávnění k činnostem, jichž je k provedení díla třeba.
 10. Související plnění a práce, nezbytné k řádnému provedení díla zhotovitel zabezpečí na svůj náklad a své nebezpečí.
 11. Zhotovitel je povinen zajistit v návaznosti na ust. § 6 odst. 4 zákona č. 134/2016 Sb., o zadávání veřejných zakázek, v platném znění, po celou dobu plnění veřejné zakázky plnění veškerých povinností vyplývajících z právních předpisů České republiky, zejména pak z předpisů pracovněprávních, předpisů z oblasti zaměstnanosti a bezpečnosti a ochrany zdraví při práci, a to vůči všem osobám, které se na plnění veřejné zakázky podílejí; plnění těchto povinností zajistí dodavatel i u svých poddodavatelů.

III. Doba a místo plnění díla

1. Dílo bude prováděno v době od nabytí účinnosti této smlouvy do 31. 10. 2023.
2. **Konkrétní práce budou prováděny v lokalitách a dílčích termínech stanovených v příloze č. 2 této smlouvy.**

IV. Cena díla

1. Smluvní strany ve smyslu příslušných ustanovení zákona č. 526/1990 Sb., o cenách, v platném znění, sjednávají cenu díla, provedeného v rozsahu dle této smlouvy, a to ve výši:

Celková cena díla bez DPH: 1 891 220 Kč

2. Zhotovitel při stanovení celkové ceny díla vycházel z následujících jednotkových cen:

Popis činnosti	Jednotková cena uvedená v Kč / m ²
strojní sečení s mulčováním	■
ruční sečení křovinořezy (s ponecháním posečeného porostu na místě)	■
výhrab posečeného porostu	■

postřik herbicidem	■
ruční sečení špatně přístupných míst (okolí pilířů, dna koryt, místa, kam je nutné sešplhat po žebříku)	■

- Cena díla byla určena na základě tabulky ploch sečení, která je nedílnou součástí této smlouvy a tvoří její přílohu č. 2. Cena díla zahrnuje zisk a náklady na veškeré práce, dodávky a služby, které se v této smlouvě zhotovitel zavázal realizovat, včetně nákladů souvisejících.
- Cena díla je nejvýše přípustná a nepřekročitelná; bude však snížena o práce, dodávky či služby, které zhotovitel nebude realizovat vůbec, anebo je bude realizovat v menším množství. Fakturace bude probíhat dle skutečně provedených prací.
- Pro výpočet snížení ceny díla se použijí jednotkové ceny uvedené v tabulce v odstavci 2. tohoto článku. Snížení ceny díla bude určeno vynásobením jednotkových cen a plochy v m².
- Jakékoliv navýšení nejvýše přípustné ceny díla musí být předem sjednáno dodatkem k této smlouvě. Bez tohoto dodatku není zhotovitel oprávněn fakturovat zvýšenou cenu, i kdyby se toto navýšení týkalo víceprací či změn díla, které nebylo možno dopředu předvídat a které jsou objektivně nutné pro dokončení díla a byly technickým dozorem stavebníka odsouhlaseny např. ve stavebním deníku.
- Zhotovitel je povinen neprodleně informovat objednatele písemnou formou o jakékoli relevantní skutečnosti uvedené v ustanovení § 109 zákona č. 235/2004 Sb., ve znění pozdějších předpisů, jež by mohla mít vztah k nezaplacení daňového plnění dle výše uvedeného zákona. Objednatel si v případě takové informace o skutečnostech uvedených v ustanovení § 109 výše uvedeného zákona vyhrazuje právo uhradit za zhotovitele daň ze zdanitelného plnění dle této smlouvy přímo příslušnému správci daně.

V. Platební podmínky

- Cena díla bude objednatelem uhrazena vždy na základě faktury vystavené zhotovitelem po předání dílčího plnění, kterým se myslí provedení jedné seče celé lokality dle **přílohy č. 2** této smlouvy. Přílohou faktury musí být vždy objednatelem, resp. technickým zástupcem, podepsaný (tj. odsouhlasený) předávací protokol **bez vad a nedodělků**. Fakturu doručí zhotovitel objednateli nejpozději do osmého dne následujícího kalendářního měsíce. Zjišťovací protokol a faktura bude vždy předána v písemné podobě.
- Fakturovaná částka bude vždy zaokrouhlena na celá čísla dle matematických zásad.
- Faktura je daňovým dokladem a musí obsahovat veškeré náležitosti dle předpisů o účetnictví, daňových předpisů (zejména § 29 zákona o DPH) a ostatních předpisů.
- Objednatel je oprávněn vrátit zhotoviteli fakturu do data její splatnosti, jestliže bude obsahovat nesprávné či neúplné údaje nebo k ní nebudou přiloženy dohodnuté přílohy. V takovém případě se přeruší plynutí lhůty splatnosti a lhůta splatnosti začne plynout od počátku ode dne doručení opravené faktury objednateli.
- Splatnost faktur (y) byla smluvními stranami dohodnuta do **30 dnů** ode dne doručení faktury objednateli.
- Platbu poukáže objednatel bezhotovostně na účet zhotovitele. Povinnost zaplatit je splněna dnem odepsání fakturované částky z účtu objednatele.
- V případě úhrady faktury nebo její části po lhůtě splatnosti má zhotovitel nárok na úrok z prodlení ve výši 0,01 % z dlužné částky za každý den prodlení.

VI. Pracoviště

- Objednatel předá zhotoviteli pracoviště vždy nejméně 4 týdny před jednotlivými termíny dokončení díla stanovenými v **příloze č. 2** této smlouvy. O předání pracoviště bude pořízen zápis.
- Ode dne převzetí pracoviště nese zhotovitel nebezpečí všech škod na prováděném díle až do doby jeho dokončení a předání objednateli.
- Zhotovitel zahájí práce až po řádném předání a převzetí pracoviště.

VII. Součinnost objednatele

1. Objednatel je povinen předat včas zhotoviteli veškeré dokumenty a informace, jež jsou nutné k provedení díla, pokud z jejich povahy nebo z této smlouvy nevyplývá, že je má obstarat zhotovitel.
2. Objednatel bude zhotovitele informovat o všech okolnostech, které mu budou známy a které mohou ovlivnit výsledek prací na díle.
3. Objednatel je povinen předat pracoviště zhotoviteli v dohodnutém termínu.

VIII. Provádění díla

1. Zhotovitel telefonicky oznámí vždy 1 den před vlastním zahájením sečení tuto skutečnost objednateli, resp. kontaktní osobě uvedené v záhlaví této smlouvy.
2. Zhotovitel je povinen seznámit se s obecně závaznými vyhláškami obce, na jejímž katastru provádí práce (např. o regulaci hluchosti na jejich územích o nedělích a státem uznaných dnech pracovního klidu) a tyto dodržovat.
3. Pokud činností zhotovitele dojde ke způsobení škody objednateli nebo jiným subjektům z důvodu opomenutí, nedbalosti, nebo nesplnění podmínek této smlouvy, zákona, obecně závazné vyhlášky, ČSN, jiných norem a předpisů, je zhotovitel povinen bez zbytečného odkladu způsobenou škodu nahradit v plné výši. Přednost při náhradě škody má uvedení v předchozí stav.
4. Zhotovitel v plné míře odpovídá za bezpečnost a ochranu zdraví při práci pracovníků, kteří provádějí práce dle této smlouvy, a zabezpečuje jejich vybavení ochrannými pomůckami. Zhotovitel se zavazuje dodržovat předpisy BOZP a PO.
5. Technický zástupce objednatele je oprávněn kontrolovat dodržování kvality prováděných prací a činnost zhotovitele průběžně při provádění díla.
6. Zhotovitel se zavazuje, že v intravilánech měst a obcí z důvodu nerušení dne pracovního klidu nebude sekát trávu o nedělích a svátcích.
7. Zhotovitel se zavazuje respektovat podmínky omezení provádění díla uvedené v této smlouvě.
8. Zhotovitel je povinen upozornit objednatele na případnou nesprávnost jím dodaných pokynů, technologického řešení díla či překážky omezující plynulost díla, nebo znemožňující provedení díla, a to ihned po jejich zjištění, nejpozději však do 7 dnů od předání pracoviště.
9. Zhotovitel zajistí podle pokynů objednatele na své náklady odstranění a následné uložení či likvidaci biomasy, v případě poškození břehů zajištění jejich opravy a uvedení přilehlých dotčených pozemků do původního stavu.
10. Zhotovitel zajistí provádění díla především svými zaměstnanci. V případě, že zhotovitel má v úmyslu zajišťovat část plnění prostřednictvím poddodavatele, tak přiloží seznam poddodavatelů vč. věcného rozsahu plnění zajišťovaného jejich prostřednictvím, jako přílohu č. 3 této smlouvy. Provedení jednotlivých prací či dodávek je zhotovitel oprávněn zajistit třetí osobou jakožto svým poddodavatelem pouze v intencích tohoto seznamu poddodavatelů. V případě změny poddodavatele v průběhu provádění díla musí být tato změna předem odsouhlasena objednatel.
11. Zhotovitel bere na vědomí, že se na místech určených k sečení mohou vyskytovat skryté překážky, jako např. kameny, popadané větve apod. Objednatel neodpovídá za žádné případné škody, které by mohly vzniknout v souvislosti s plněním zakázky, a to včetně případných škod, které by mohly vzniknout právě vlivem existence možných skrytých překážek.

IX. Nebezpečí škody na věci

1. Nebezpečí škody na realizovaném díle nese zhotovitel v plném rozsahu od předání a převzetí pracoviště až do okamžiku předání a převzetí díla objednatel.
2. Na objednatele přechází nebezpečí škody na realizovaném díle předáním a převzetím díla.
3. V případě použití herbicidu k likvidaci nežádoucích rostlin, je povoleno užití pouze přípravku Roundup Biaktiv s platnou registrací k použití ve vodním hospodářství (nádrže, vodní toky, zavlažovací kanály) – viz registr přípravků na ochranu rostlin na www.eagri.cz. Herbicid bude používán pouze v rozsahu výjimek udělených příslušnými orgány veřejné správy, podrobnosti upraví vždy **příloha č. 1** této smlouvy.
4. Při použití herbicidu je zhotovitel povinen postupovat v souladu se zákonem č. 326/2004 Sb., o rostlinolékařské péči, ve znění pozdějších předpisů.
5. V případě škod způsobených nesprávnou aplikací herbicidu nese plnou odpovědnost za takto

vzniklou škodu, a to včetně případných sankcí, zhotovitel.

X. Dokončení a předání díla

1. Závazek zhotovitele provést dílčí plnění je splněn jeho řádným provedením bez vad a nedodělků a předáním objednateli.
2. Zhotovitel vyzve objednatele k předání a převzetí dílčího plnění neprodleně po jeho dokončení, nejpozději však do 3 pracovních dnů.
3. O předání a převzetí díla bude sepsán předávací protokol, který podepíší objednatel i zhotovitel; jeho nedílnou součástí bude soupis případných drobných (ojedinělých) vad a nedodělků s termínem jejich odstranění. Předávací protokol bude vyhotoven ve dvou stejnopisech, z nichž každá smluvní strana obdrží po jednom.
4. Jestliže objednatel odmítne dílo převzít, sepsí obě strany zápis, v němž uvedou svá stanoviska a jejich zdůvodnění. Po odstranění nedostatků, pro které objednatel odmítl dílo převzít, se bude přejímací řízení opakovat v nezbytně nutném rozsahu. V takovém případě je možné sepsat k původnímu zápisu dodatek, ve kterém objednatel prohlásí, že dílo přejímá, a protokol o předání a převzetí díla bude uzavřen podepsáním tohoto dodatku.

XI. Práva z vadného plnění, záruka za jakost díla

1. Dílo má vadu, neodpovídá-li smlouvě.
2. Reklamáce bude ze strany objednatele uplatněna bezodkladně po jejím zjištění, a to písemnou formou nejpozději do 7 dnů od předání a převzetí díla. Za písemnou formu se považuje taktéž e-mail.
3. Zhotovitel se zavazuje začít s odstraňováním reklamované vady nejpozději do 5 pracovních dnů od uplatnění oprávněné reklamáce a následně ji odstranit do 10 pracovních dnů, pokud se smluvní strany nedohodnou jinak. Oprávněné reklamované vady budou odstraněny bezplatně.
4. V případě použití herbicidu, poskytuje zhotovitel objednateli záruku na trvání účinku po dobu účinnosti této smlouvy.

XII. Smluvní pokuty

1. Smluvní strany se dohodly, že pokud zhotovitel nepředá řádně dokončené dílo nebo jeho část ve sjednaném termínu, je objednatel oprávněn požadovat zaplacení smluvní pokuty ve výši 0,5 % z ceny díla bez DPH za každý započatý den prodlení na každé lokalitě, nejméně však 10 000 Kč. Částí díla pro účely stanovení smluvní pokuty se rozumí dílčí plnění ve smyslu čl. V. odst. 1. této smlouvy, tedy provedení jedné seče celé lokality dle přílohy č. 2 této smlouvy.
2. Smluvní strany se dohodly, že pokud zhotovitel nedodrží jakýkoliv jiný termín sjednaný s objednatelem v průběhu provádění díla, je objednatel oprávněn požadovat zaplacení smluvní pokuty ve výši 1 % z ceny dotčené části díla ve smyslu odstavce 1. bez DPH za každý zjištěný případ porušení a každý započatý den prodlení.
3. Smluvní strany se dohodly, že pokud bude zhotovitel v prodlení s odstraněním vad nebo nedodělků uvedených v zápise o předání a převzetí díla nebo jeho části ve smyslu odstavce 1., je objednatel oprávněn požadovat zaplacení smluvní pokuty ve výši 0,5 % z ceny díla části ve smyslu odstavce 1. bez DPH za každý započatý den prodlení na každé lokalitě a každou vadu nebo nedodělek, nejméně však 10 000 Kč.
4. Smluvní strany se dohodly, že pokud bude zhotovitel v prodlení s odstraněním reklamované vady díla nebo záruční vady, je objednatel oprávněn požadovat zaplacení smluvní pokuty ve výši 0,5 % z ceny díla ve smyslu odstavce 1. bez DPH za každý započatý den prodlení a každou vadu, nejméně však 10 000 Kč.
5. Smluvní pokuty sjednané touto smlouvou hradí povinná smluvní strana nezávisle na tom, zda a v jaké výši vznikne druhé smluvní straně v této souvislosti škoda, kterou lze vymáhat samostatně.
6. V případě, že zhotovitel nezapočne s odstraňováním reklamované vady do 5 pracovních dnů, neodstraní vady a nedodělky ve lhůtě dle této smlouvy nebo nedokončí dílo nejpozději 14 dní po sjednaném termínu dokončení, má objednatel právo využít služeb jiného zhotovitele, případně provést dílo vlastními zaměstnanci. Zhotovitel je následně povinen uhradit veškeré náklady, které objednateli v souvislosti s tímto postupem vzniknou.

7. Smluvní strany se dohodly, že objednatel je oprávněn požadovat v případě nedodržení informační povinnosti dle čl. IV. odst. 7. této smlouvy po zhotoviteli zaplacení smluvní pokuty ve výši 50 % z výše potenciálně neodvedené daně příslušnému správci daně (tj. z částky, jakou objednatel ručí za potenciálně nezaplacenou daň dle § 109 zákona č. 235/2004 Sb., ve znění pozdějších předpisů, zákon o dani z přidané hodnoty).
8. Smluvní strany se dohodly, že je objednatel oprávněn požadovat smluvní pokutu ve výši 500 Kč bez DPH za každý poškozený nebo zničený keř a 1.000 Kč bez DPH za každý poškozený nebo zničený strom. Poškozením se rozumí např. stržení kůry na kmínku, poškození křovinořezem, výrazné poškození hlavních větví apod. Keřem se rozumí např. brslen evropský, dřín obecný aj. Stromem se rozumí např. javory, duby, jilmy, jasany, olše, vrby aj.
9. Smluvní strany se dohodly, že pokud zhotovitel poruší předpisy BOZP, PO, hygienické předpisy, předpisy OOP, ČIŽP apod. při realizaci díla, je objednatel oprávněn požadovat zaplacení smluvní pokuty ve výši 0,5 % z ceny díla bez DPH za každý zjištěný případ.
10. Smluvní strany se dohodly, že v případě odstoupení objednatele od smlouvy dle čl. XIII. je objednatel oprávněn dále požadovat zaplacení smluvní pokuty odpovídající rozdílu mezi cenou dle této smlouvy o dílo a cenou dle smlouvy o dílo, kterou uzavře po odstoupení od smlouvy objednatel s novým zhotovitelem.
11. Smluvní strany se dohodly, že v případě porušení povinnosti zhotovitele, stanovené v čl. II., bodu 11. této smlouvy, je objednatel oprávněn požadovat zaplacení smluvní pokuty ve výši 0,5 % z ceny díla bez DPH za každé jednotlivé porušení uvedené povinnosti.
12. Smluvní strany se dohodly, že vylučují použití ustanovení § 2050 občanského zákoníku, tedy že nárok na náhradu škody není dotčen smluvní pokutami sjednanými v této smlouvě. Povinnost zaplatit smluvní pokutu může vzniknout i opakovaně, její celková výše není omezena.
13. Smluvní pokuty, jakož i úroky z prodlení jsou splatné do 14 dnů od doručení výzvy k zaplacení.

XIII. Odstoupení od smlouvy

1. Od této smlouvy může odstoupit kterákoliv ze smluvních stran, pokud lze prokazatelně zjistit podstatné porušení této smlouvy druhou smluvní stranou. Právní účinky odstoupení od smlouvy nastávají dnem následujícím po doručení písemného oznámení o odstoupení od smlouvy druhé smluvní straně.
2. Podstatným porušením této smlouvy se rozumí zejména:
 - prodlení zhotovitele se zahájením plnění díla delším než 14 dnů od předání a převzetí pracoviště,
 - prodlení zhotovitele se splněním dílčího termínu či termínu dokončení díla dle čl. III. této smlouvy delším než 14 dnů,
 - provádění prací v rozporu s touto smlouvou,
 - zhotovitel se stal fakticky nebo právně nezpůsobilým ke zhotovení díla,
 - zahájení insolvenčního řízení, ve kterém je zhotovitel v postavení dlužníka,
 - zjistí-li objednatel, že zhotovitel uvedl v nabídce na veřejnou zakázku nepravdivé údaje,
 - opakované nedodržování termínů a kvality prováděných prací.
3. Pokud před dokončením díla dojde k odstoupení od smlouvy, provede nezávislý znalecký subjekt ocenění dle soupisu provedených prací a na základě tohoto ocenění bude provedeno mezi smluvními stranami vzájemné finanční vyrovnání, pokud se smluvní strany nedohodnou jinak.

XIV. Závěrečná ustanovení

1. Tato smlouva může být měněna nebo doplňována pouze písemnými dodatky uzavřenými oprávněnými zástupci smluvních stran. Odstoupit od této smlouvy nebo ji zrušit dohodou lze rovněž jen písemně.
2. Zhotovitel je podle ust. § 2 písm. e) zákona č. 320/2001 Sb., o finanční kontrole ve veřejné správě a o změně některých zákonů (zákon o finanční kontrole), ve znění pozdějších předpisů, osobou povinnou spolupůsobit při výkonu finanční kontroly prováděné v souvislosti s úhradou zboží nebo služeb z veřejných výdajů.

3. Zhotovitel je srozuměn s tím, že objednatel je povinným subjektem dle § 2 odst. 1. zákona č. 340/2015 Sb., o zvláštních podmínkách účinnosti některých smluv, uveřejňování těchto smluv a o registru smluv a je tak povinen zveřejnit obraz smlouvy a její případné změny (dodatky) a další dokumenty od této smlouvy odvozené včetně metadat. Objednatel se zavazuje tuto smlouvu uveřejnit v souladu s tímto zákonem, a to požadovaným způsobem, v zákonem stanovené lhůtě. Smluvní strany jsou v této souvislosti povinny si vzájemně sdělit, které údaje tvoří obchodní tajemství a jsou tak vyloučeny z uveřejnění.
4. Smlouva nabývá platnosti dnem podpisu poslední ze smluvních stran a účinnosti zveřejněním v registru smluv.
5. Smlouva je vyhotovena ve dvou vyhotoveních, z nichž každá ze stran obdrží po jednom výtisku.
6. Nedílnou součástí této smlouvy jsou tyto **přílohy**:
 - Příloha č. 1 - Karty sečení jednotlivých lokalit
 - Příloha č. 2 - Tabulka ploch sečení

V Brně dne: 25. 2. 2022

V Chlumci nad Cidlinou dne: 14. 2. 2022

Za objednatele:

Za zhotovitele:

.....
Povodí Moravy, s.p.
MVDr. Václav Gargulák
generální ředitel

.....
Václav Kycelt

KARTA SEČENÍ

PROVOZ: Blansko

PRO OBDOBÍ: 2022 - 2023

VODNÍ TOK: Svitava (IDVT 10100024)

K. Ú.: Zářečí nad Svitavou; Březová nad Svitavou; Česká Dlouhá

Lokalita č. 9

Dílčí úsek 9.1

Popis úseku:

Staničení v km: **75,350 – 77,920** (sečení není kontinuální, je dále děleno na dílčí úseky)
celková délka sečeného úseku (levý + pravý břeh): **3 295 m**
orientační výměra: **14 480 m²**

Požadované práce:

- 1.) Pokos travního porostu (2 x za rok) včetně likvidace jednoletých výmladků (oba břehy s přesahem 1 m za horní břehovou hranu). Výhrab celé plochy s odvozem travní hmoty a doložení potvrzení – čestného prohlášení o jejím uložení. **Výhrab - jedná se o pokos (ne mulčování), tudíž výhrab bude v daném místě prováděn tak dlouho, dokud bude profil hrábí zachytávat travní hmotu. Nedostatečný výhrab (tzn. pouze povrchně provedený či ponechání shluků travní hmoty) je závažným důvodem pro nepřevzetí prací. Výhrab posečeného porostu bude probíhat průběžně, aby při dešti nedocházelo ke splachům do koryta toku.**
- 2.) **Mulčování s ponecháním travní hmoty na břehovém svahu je možno využít pouze výjimečně po odsouhlasení úsekovým technikem provozu (s ohledem na kvalitu a vzrůst travního porostu).**

Pokos travního porostu je nutný provádět i z koryta vodního toku. V celém úseku se jedná o neupravené koryto toku.

Dílčí úsek 1 (celkem 2 200 m²)

Levý břeh od železničního mostu po č. p. 385, ř.km 75,350 – 75,670. Pravý břeh u skateparku po č.p. 387, ř.km 75,490 – 75,645.

Dílčí úsek 2 (celkem 3 385 m²)

Levý břeh od objektu bývalé šrotovny po přítok Hynčinka, ř. km 75,760 – 76,200. Pravý břeh od objektu bývalé šrotovny po lávku na cyklostezce, ř. km 75,760 – 76,085

Dílčí úsek 3 (celkem 875 m²)

Pravý břeh za areálem mateřské školky, ř. km 76,460 – 76,635.

Dílčí úsek 4 (celkem 1 320 m²)

Pravý břeh od ocelové lávky na ulici Dlouhá po č. p. 317 (ul. Hradecká), ř.km 76,835 – 76,980. Levý břeh od ocelové lávky po konec louky, ř. km 76,835 – 77,130.

Dílčí úsek 5 (celkem 6 700 m²)

- Oba břehy včetně dna obtokového koryta v k. ú. Česká Dlouhá, za RD č.p. 337; 339.
- Pravý břeh od č. p. 343 po začátek opevnění koryta betonovými panely, včetně zemního valu, ř.km 77,340 – 78,180.
- Levý břeh od lávky u kapličky cca 100 proti proudu, ř. km 77, 840 – 77,940.

Doporučená mechanizace:

ad1) křovinořez, hrábě, vidle

ad2) 2 x svahová sekačka s minimálním záběrem 1 m mulčovače s Y noži, minimální výkon 18 kW, svahová kola

Není vhodný traktor s příkopovým ramenem.

První pokos bude ukončen do 30. 6., druhý do 31. 10. daného roku.

9.1 Svitava, Březová nad Svitavou

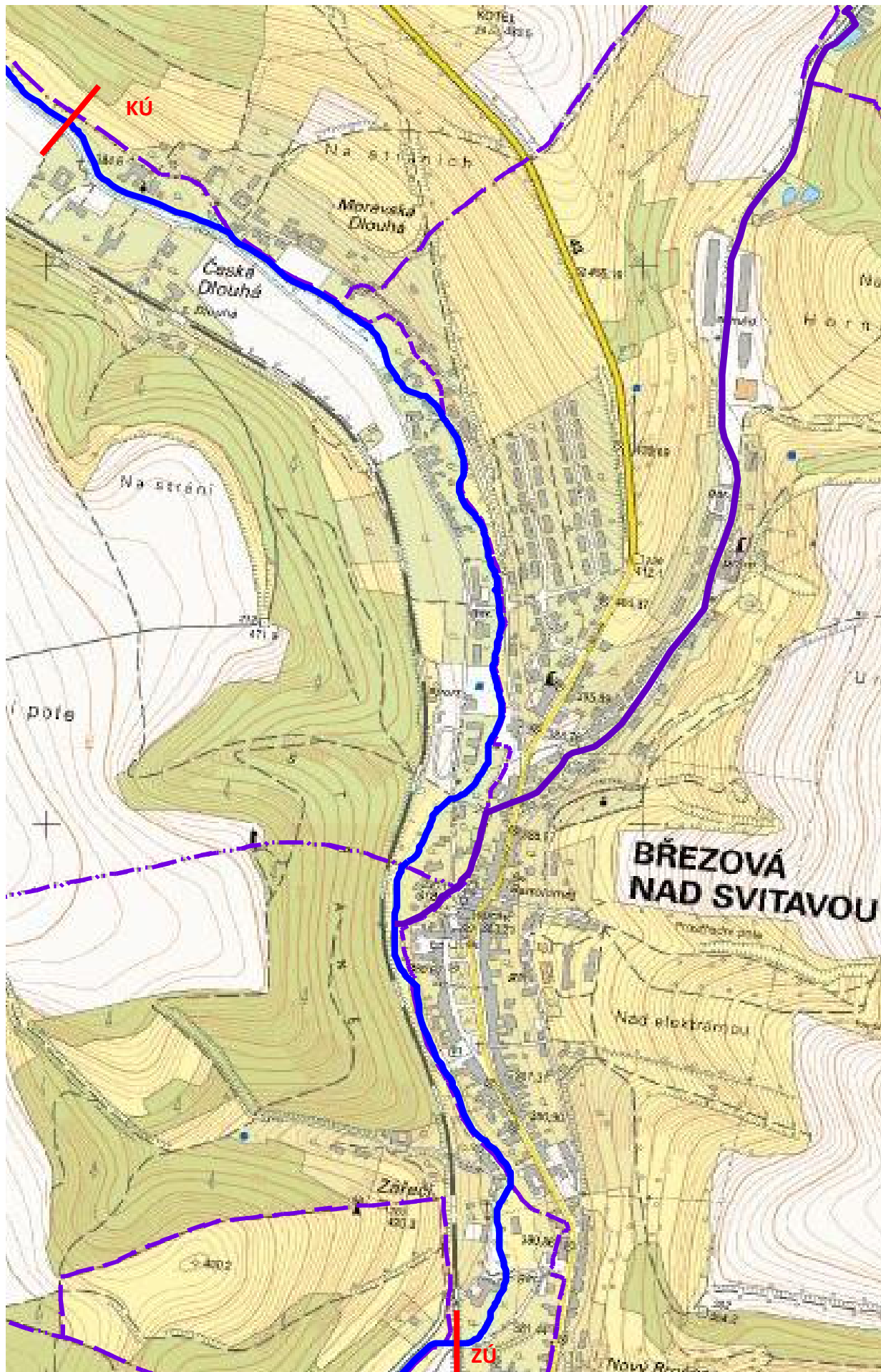

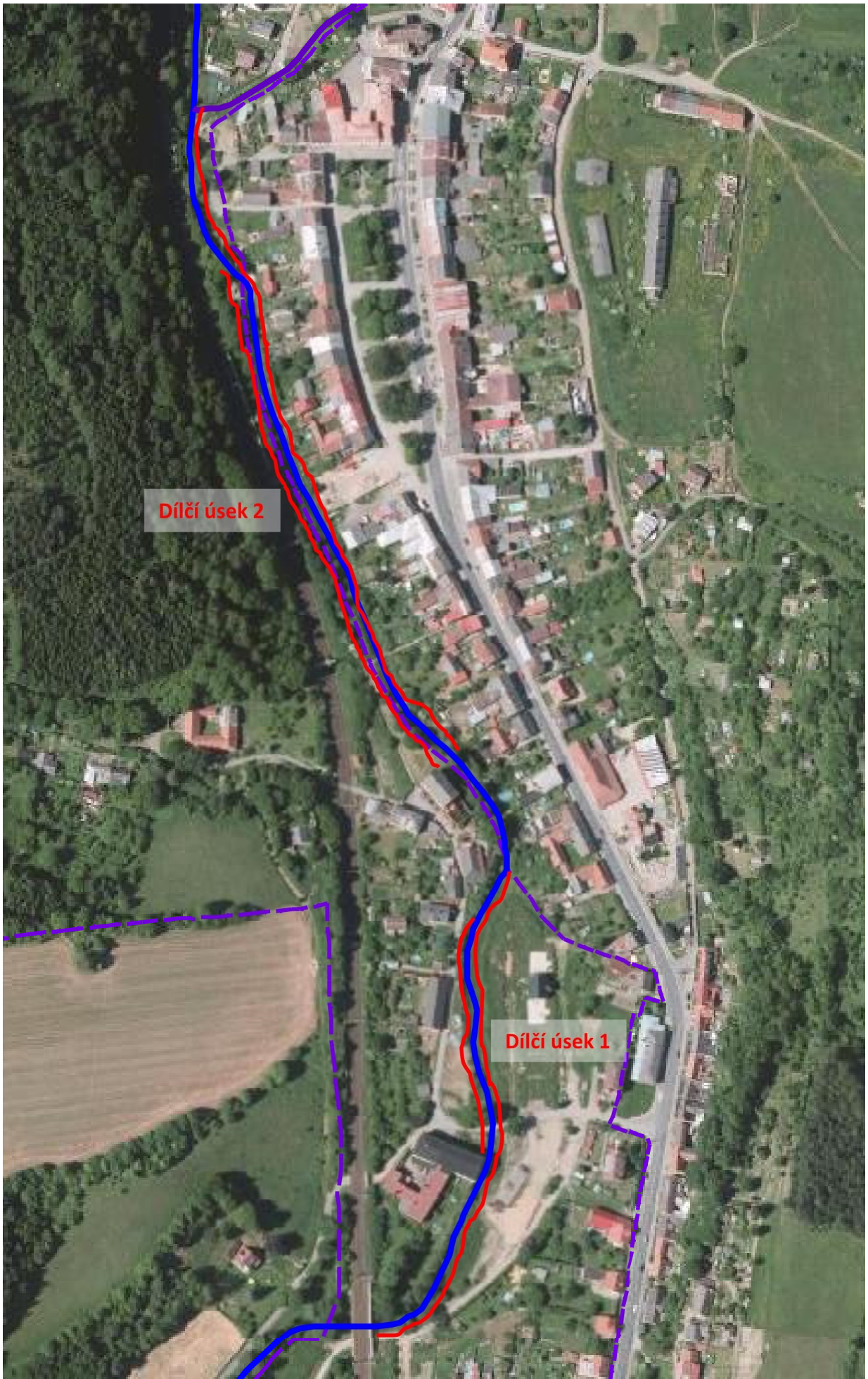

Dílčí úsek 2

Dílčí úsek 1

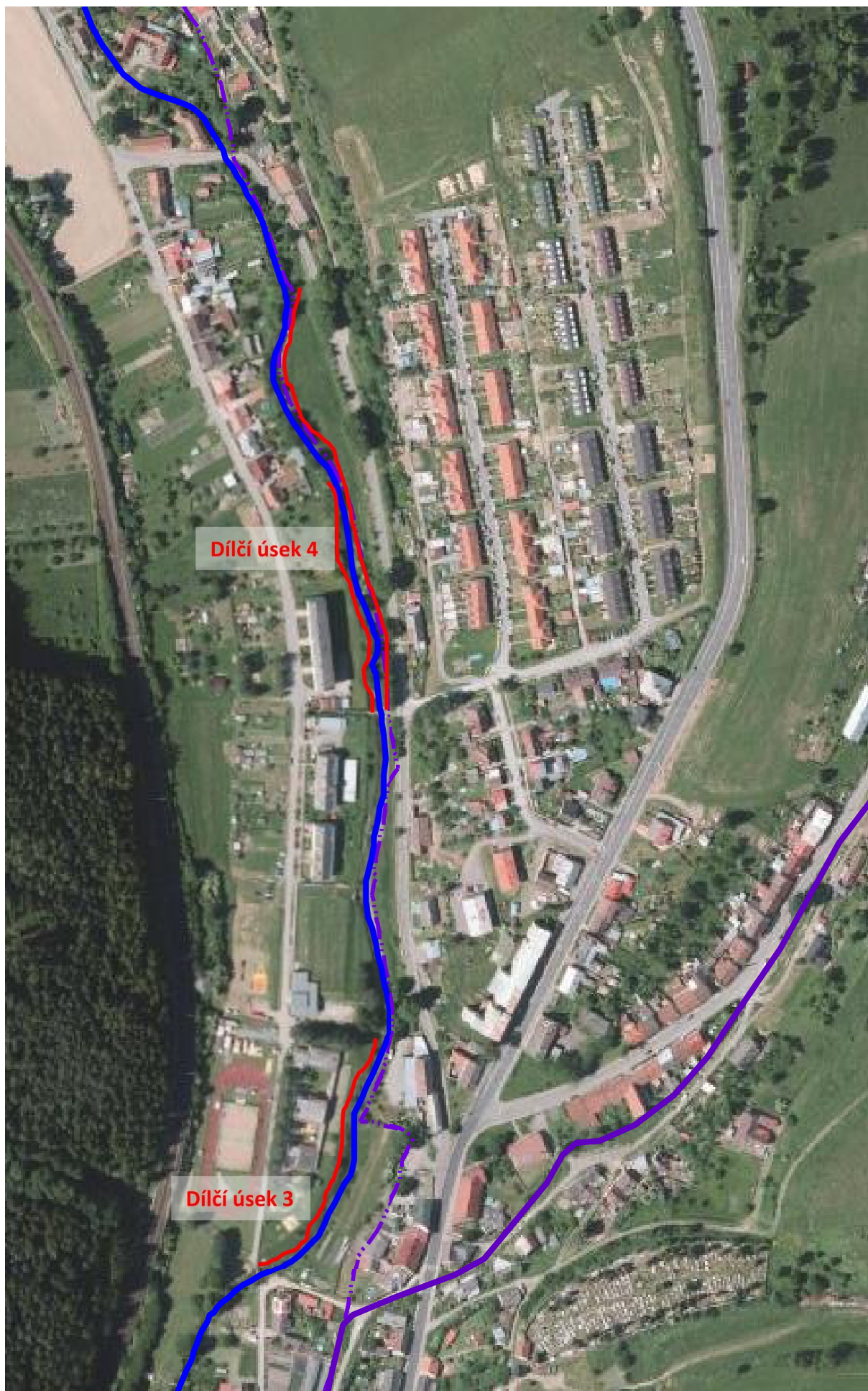

Dílčí úsek 4

Dílčí úsek 3

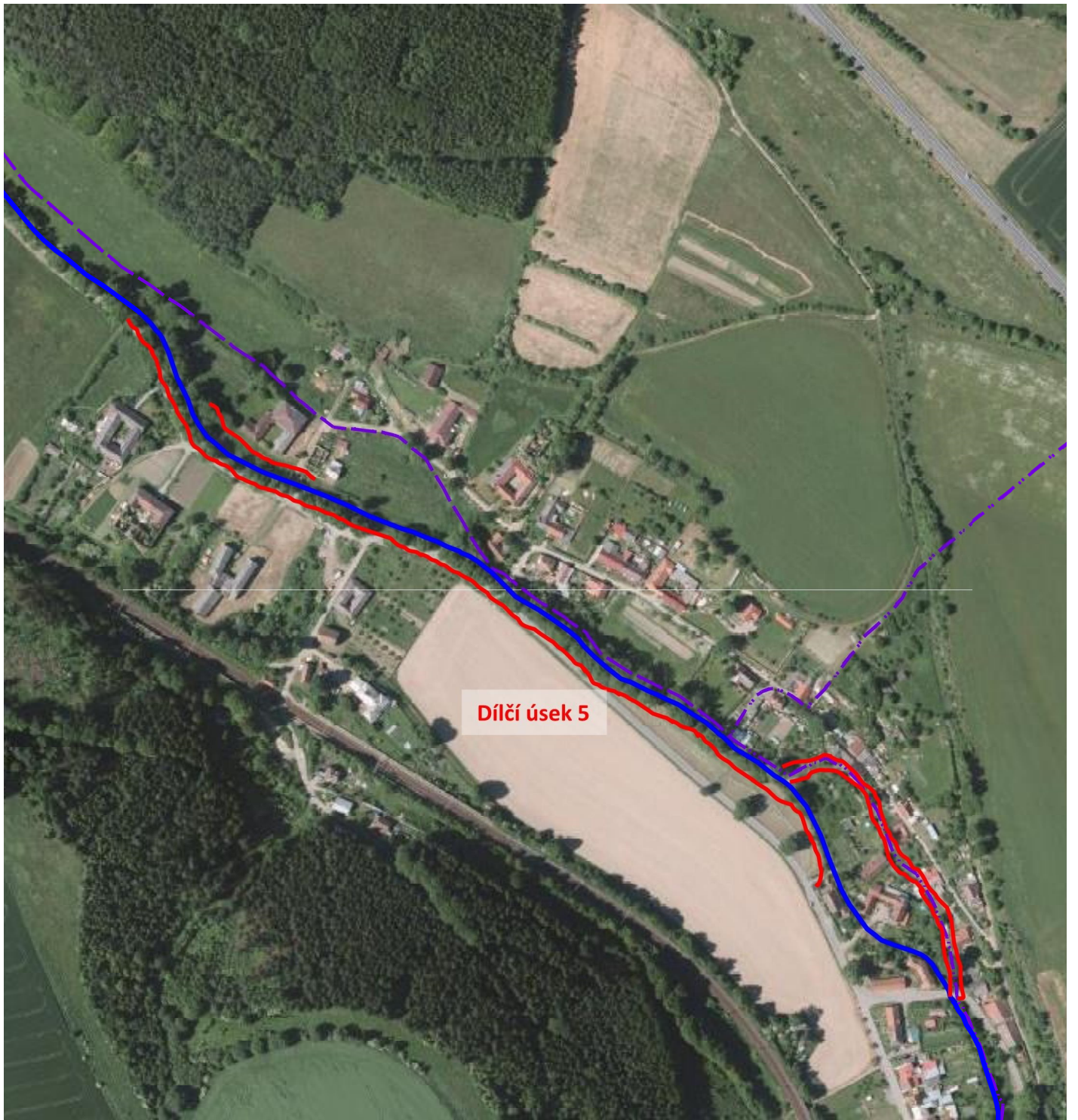

Dílčí úsek 5

KARTA SEČENÍ

PROVOZ: Blansko

PRO OBDOBÍ: 2022 - 2023

VODNÍ TOK: Svitava (IDVT 10100024)

K. Ú.: Čtyřicet Lánů; Svitavy-předměstí; Moravský Lačnov

Lokalita č. 9

Dílčí úsek 9.2

Popis úseku:

Staničení v km: **90,465 – 94,537** (4 072 m), /v úseku 92,550 – 92,820 je koryto zaklenuté; v úsecích 93,100 – 93,18; 93,470 – 93,732 je koryto vymezeno oboustranně opěrnými zdmi/ celková délka úseku k sečení (levý + pravý břeh): **6 537 m**
orientační výměra: **33 240 m²**

V celém úseku se jedná o upravené koryto toku. Dílčí úsek 1 je tvořen lichoběžníkovým korytem s kynetou opevněnou kamennou rovnalinou, na horní břehové hraně jsou v části tohoto úseku vybudované kamenné ochranné zídky. Dílčí úsek 2 je z větší části sevřen mezi opěrnými zdmi. Dílčí úseky č.3 a č. 4 jsou tvořeny jednostranným lichoběžníkovým profilem s kynetou opevněnou kamenným záhozem, svislou část tvoří betonové opěrné zdi. Dílčí úsek č. 5 je tvořen lichoběžníkovým profilem s kynetou opevněnou kamenným záhozem, v úseku od soutoku s Lačnovským potokem je na levém břehu zemní ochranná hráz.

Začátek úseku je u silničního mostu za domem č. p. Kpt. Jaroše 579/96, Svitavy a konec po výtok ze Svitavského rybníka.

Požadované práce:

- 1.) Pokos travního porostu (2 x za rok) včetně likvidace jednoletých výmladků - břehové svahy s přesahem 1 m za horní břehovou hranu (příp. 1m od vzdušní paty hráze), celý profil včetně dna pouze v některých dílčích úsecích. **Výhrab celé plochy s odvozem travní hmoty a doložení potvrzení – čestného prohlášení o jejím uložení. Výhrab - jedná se o pokos (ne mulčování), tudíž výhrab bude v daném místě prováděn tak dlouho, dokud bude profil hrábí zachytávat travní hmotu. Nedostatečný výhrab (tzn. pouze povrchně provedený či ponechání shluků travní hmoty) je závažným důvodem pro nepřevzetí prací. Výhrab posečeného porostu bude probíhat průběžně, aby při dešti nedocházelo ke splachům do koryta toku.****
- 2.) Mulčování s ponecháním travní hmoty na břehovém svahu je možno využít pouze výjimečně po odsouhlasení úsekovým technikem provozu (s ohledem na kvalitu a vzrůst travního porostu).**

Pokos travního porostu je nutný provádět i z koryta vodního toku.

Dílčí úsek 1 (celkem 20 850 m², délka 2085m)

Oba břehy od ř. km 90,465 (silniční most) až po začátek zatrubnění v ř.km 92,550.

Dílčí úsek 2 (celkem 960 m², délka 260m)

Oba břehy od ř. km 92,820 (konec zatrubnění – u kruhového objezdu) po ř.km 93,080 (silniční most na ulici Školní). V tomto úseku bude sečeno i dno koryta.

Dílčí úsek 3 (celkem 870 m², dl. 145m)

Pravý břeh od ř. km 93,180 – 93,325 (od lávky v ulici U Tří dvorů po silnič. most ul. Bezručova). V tomto úseku bude sečen břeh včetně navazující terénní úpravy (šířky 3m, svah délky 1m).

Dílčí úsek 4 (celkem 480 m², dl. 120m)

Levý břeh od ř. km 93,350 – 93,470 (od silnič. most ul. Bezručova po lávku v ul. Šafaříkova).

Dílčí úsek 5 (celkem 10080 m², 791m)

Oba břehy od ř.km 93,732– 94,537 (od silnič. most ul. Říční, podél oplocení areálu TOS až po výtok ze Svitavského rybníka).

Pokos je požadován v rozsahu:

- v celém úseku bude sečen profil koryta **včetně dna**;
- v části od silničního mostu po soutok s Lačnovským potokem: včetně navazujících ploch za horní břehovou hranou ohraničených betonovými podezdívkami oplocení;
- v části levobřežního ohrázení od soutoku s Lačnovským potokem: PB – břehový svah až po betonovou podezdívku oplocení, LB – koruna hráze, vzdušná strana včetně opevnění, s přesahem 1m od paty hráze;
- v části nad ohrázením po železniční propustek: PB – břehový svah až po oplocení, po ukončení oplocení dále pak již 1m za horní břehovou hranu, LB – 3m za horní břehovou hranu.

Doporučená mechanizace:

ad1) křovinořez, hrábě, vidle

ad2) 2 x svahová sekačka s minimálním záběrem 1 m mulčovače s Y noži, minimální výkon 18 kW, svahová kola

Není vhodný traktor s příkopovým ramenem.

První pokos bude ukončen do 30. 6., druhý do 31. 10.

Lokalita č. 9, dílčí úsek 9.2

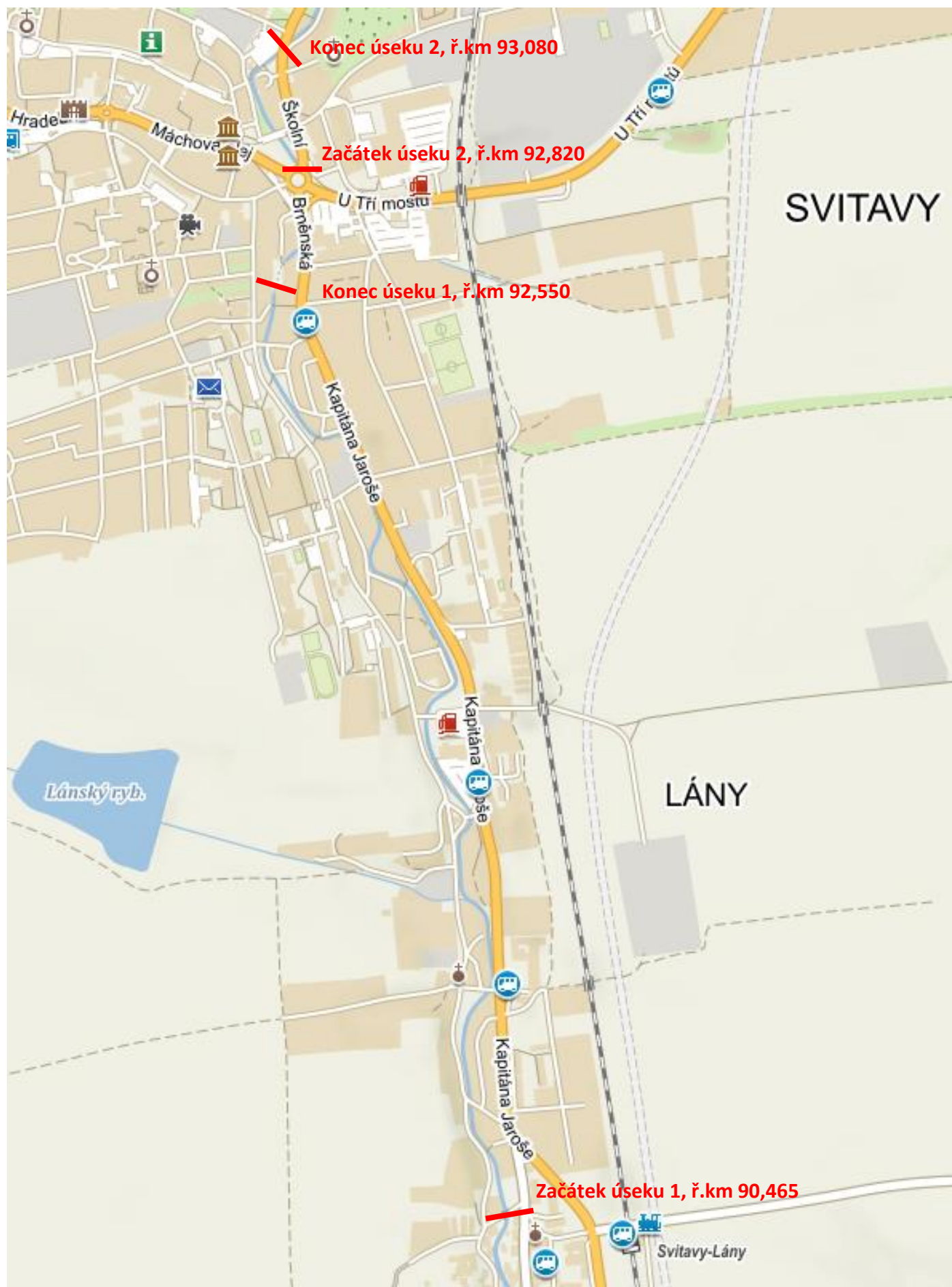

Lokalita č. 9, dílčí úsek 9.2



KARTA SEČENÍ

PROVOZ: Blansko

PRO OBDOBÍ: 2022 - 2023

VODNÍ TOK: Lačnovský potok (IDVT 10197465)

K.Ú.: Moravský Lačnov

Lokalita č. 9

Dílčí úsek 9.3

Popis úseku:

Staničení v km: **0,000 – 3,297** (3 297 m)

celková délka úseku (levý + pravý břeh): **6 594 m**

orientační výměra: **23 500 m²**

V celém úseku se jedná o upravený tok - lichoběžníkové koryto, pata svahu je opevněna kamennou rovnaninou, od soutoku se Svitavou je tok v délce cca 160 m oboustranně ohrázován zemními hrázkami. V těsné blízkosti zástavby a stísněných poměrech jsou vybudovány opěrné zdi. Pata koryta je opevněna kamennou rovnaninou.

Začátek úseku je u soutoku se Svitavou u areálu firmy TOS a konec úseku u výtokového čela propustku u stavby č.p. 285/115 v k.ú. Moravský Lačnov.

Požadované práce:

- 1.) Pokos travního porostu (2 x za rok) včetně likvidace jednoletých výmladků (oba břehy + dno + cca 1 m za horní břehovou, v místě opěrných zdí pak 1 m za vnější hranu těchto zdí). Výhrab celé plochy s odvozem travní hmoty a doložení potvrzení – čestného prohlášení o jejím uložení. **Výhrab - jedná se o pokos (ne mulčování), tudíž výhrab bude v daném místě prováděn tak dlouho, dokud bude profil hrábí zachytávat travní hmotu. Nedostatečný výhrab (tzn. pouze povrchně provedený či ponechání shluků travní hmoty) je závažným důvodem pro nepřevzetí prací. Výhrab posečeného porostu bude probíhat průběžně, aby při dešti nedocházelo ke splachům do koryta toku.**
- 2.) **Mulčování s ponecháním travní hmoty na břehovém svahu je možno využít pouze výjimečně po odsouhlasení úsekovým technikem provozu (s ohledem na kvalitu a vzrůst travního porostu).**

Pokos travního porostu je nutný provádět i z koryta vodního toku.

V úseku ohrázování zemními hrázkami je pokos požadován v rozsahu: PB – mimo vlastní koryto také koruna a vzdušný líc hráze; LB – mimo vlastní koryto také koruna a vzdušný líc hráze až po pěšinu. Vždy min. 1 m za vzdušnou patu hráze, v úseku souběhu s pěšinou až po tuto pěšinu.

V úseku nad železničním viaduktem (v křižovatce ul. Slunečná a ul. Zadní) je mimo koryto požadován pokos plochy na pozemku parc.č. 1837/104.

Doporučená mechanizace:

ad1) křovinořez, hrábě, vidle

ad2) 2 x svahová sekačka s minimálním záběrem 1 m mulčovače s Y noži, minimální výkon 18 kW, svahová kola

Není vhodný traktor s příkopovým ramenem.

První pokos bude ukončen do 30. 6., druhý do 31. 10.

Lokalita č. 9, dílčí úsek 9.3

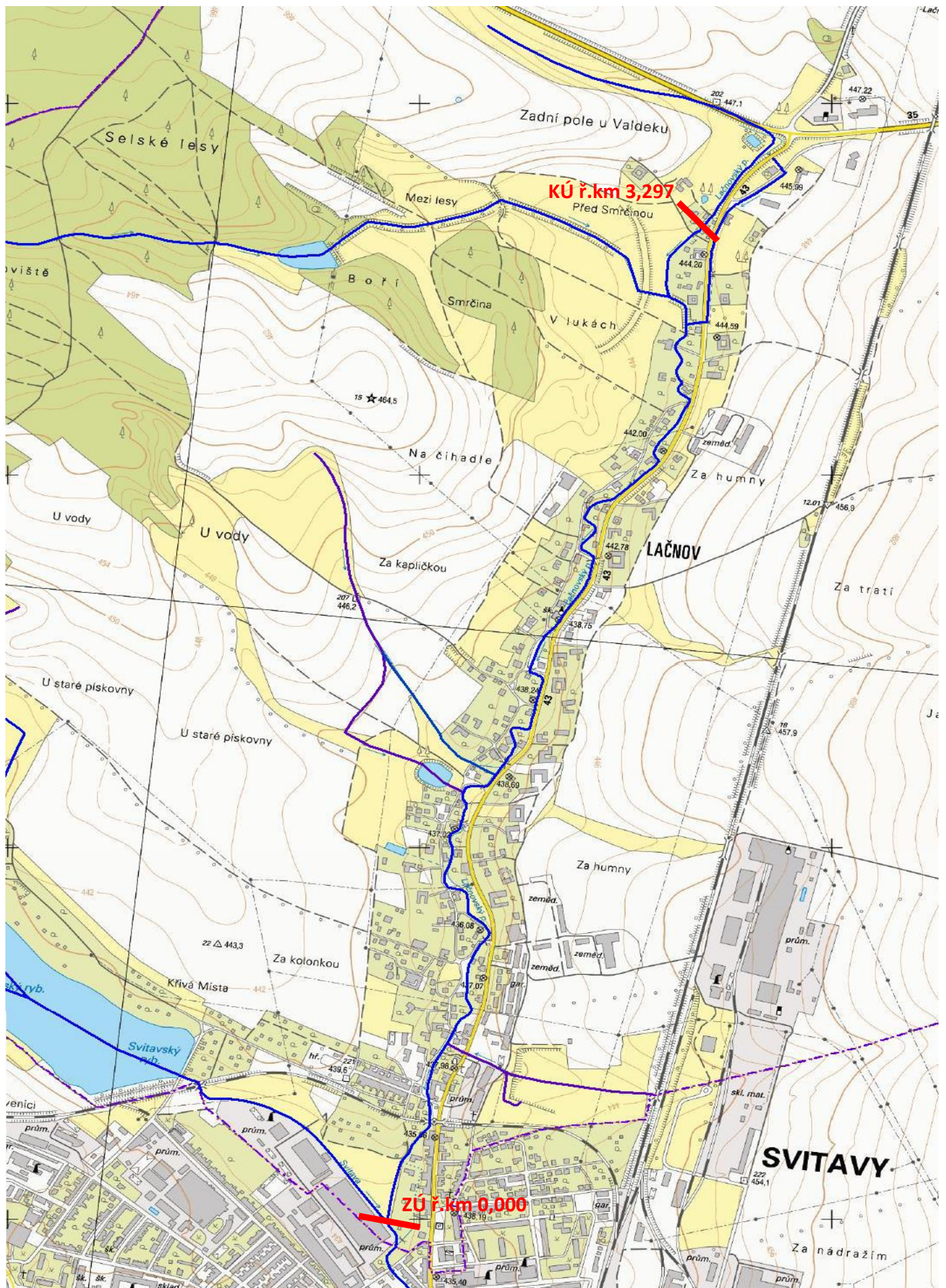

KARTA SEČENÍ

PROVOZ: Blansko

PRO OBDOBÍ: 2022 - 2023

VODNÍ TOK: Studený potok (IDVT 10206834)

K. Ú.: Svitavy-předměstí

Lokalita č. 9

Dílčí úsek 9.4

Popis úseku:

Staničení v km: **1,105 – 1,900** (795 m), **2,155** (nátok do zatrubnění, cc 3x3 m²)
celková délka úseku (levý + pravý břeh): **1 590 m**
orientační výměra: **5 800 m²**

Jedná se upravené koryto toku – v celé délce má charakter vegetační úpravy.

Začátek úseku je u vtoku do zatrubnění na ulici Sokolovská a konec u výtoku ze zatrubnění na úrovni ulice Lipová, dále bezprostředně okolo nátoku do zatrubnění pod železničním tělesem.

Požadované práce:

- 1) Pokos travního porostu (2 x za rok) včetně likvidace jednoletých výmladků (oba břehy s přesahem 1 m za horní břehovou hranu + dno). V úseku mezi trafostanicí a výtokem ze zatrubnění na úrovni ulice Lipová pokos rákosu na pravém břehu v rozsahu cca 2 m za horní břehovou hranu. Výhrab celé plochy s odvozem travní hmoty a doložení potvrzení – čestného prohlášení o jejím uložení. **Výhrab - jedná se o pokos (ne mulčování), tudíž výhrab bude v daném místě prováděn tak dlouho, dokud bude profil hrábí zachytávat travní hmotu. Nedostatečný výhrab (tzn. pouze povrchně provedený či ponechání shluků travní hmoty) je závažným důvodem pro nepřevzetí prací. Výhrab posečeného porostu bude probíhat průběžně, aby při dešti nedocházelo ke splachům do koryta toku.**
- 2) **Mulčování s ponecháním travní hmoty na břehovém svahu je možno využít pouze výjimečně po odsouhlasení úsekovým technikem provozu (s ohledem na kvalitu a vzrůst travního porostu).**

Pokos travního porostu je nutný provádět i z koryta vodního toku.

Doporučená mechanizace:

ad1) křovinořez, hrábě, vidle

ad2) 2 x svahová sekačka s minimálním záběrem 1 m mulčovače s Y noži, minimální výkon 18 kW, svahová kola

Není vhodný traktor s příkopovým ramenem.

První pokos bude ukončen do 30. 6., druhý do 31. 10.

9.4 Studený potok, k.ú. Svitavy-předměstí

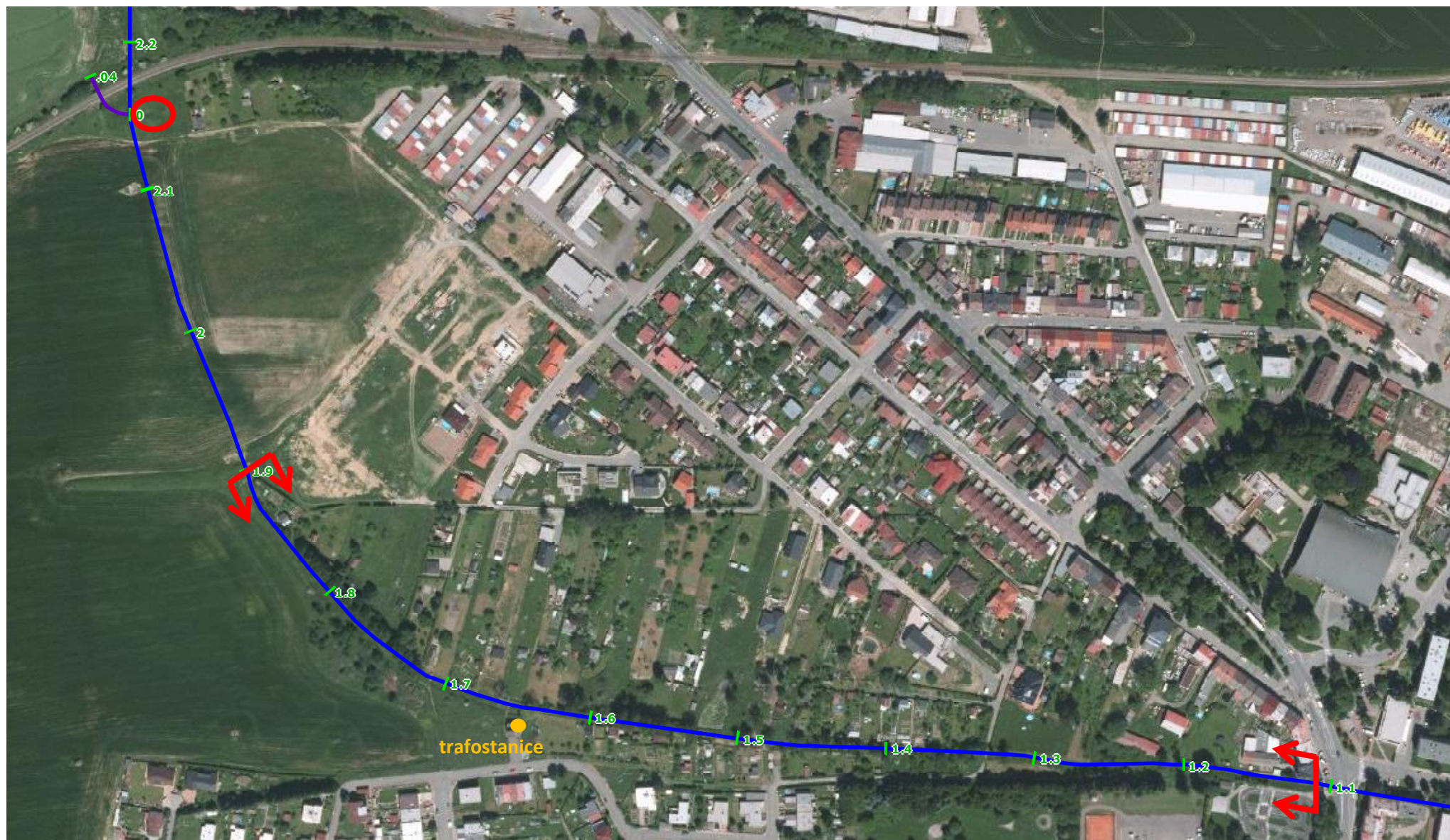

KARTA SEČENÍ

PROVOZ: BLANSKO

PRO OBDOBÍ: 2022-2023

VODNÍ TOK: Sebránek (IDVT 10206986)

K.Ú.: Svitávka

Lokalita č.12

Dílčí úsek 12.1

Popis úseku:

staničení v km: Sebránek **0,000 – 2,025** (2 025 m)

celková délka úseku (levý + pravý břeh): **4 034 m**

orientační výměra: **17 840 m²**

Pokos obou břehů koryta drobného vodního toku Sebránku v intravilánu městyse Svitávka a v extravilánu směrem na Sebranice. Začátek úseku je od soutoku s VVT Svitava (IDVT 10100024) a konec úseku u mostu komunikace I. tř. 43.

Požadované práce:

- 1) Pokos travního porostu včetně likvidace jednoletých výmladků bude proveden ve dně a po obou březích s přesahem 1,0 m za horní břehovou hranu, pokud není v popise pracovních úseků uvedeno jinak. V místech křížení vodního toku s lávkami pro pěší bude pokos proveden také pod jejich konstrukcí. **Výhrab celé plochy s odvozem travní hmoty a doložení potvrzení – čestné prohlášení o jejím uložení. Výhrab – jedná se o pokos (ne mulčování), tudíž výhrab bude v daném místě prováděn tak dlouho, dokud bude profil hrábí zachytávat travní hmotu. Nedostatečný výhrab (tzn. pouze povrchně provedený či ponechání shluků travní hmoty) je závažným důvodem pro nepřevzetí prací. Výhrab bude probíhat průběžně tak, aby při dešti nedocházelo ke splachům do koryta toku.**
- 2) **Mulčování s ponecháním travní hmoty na břehovém svahu je možno využít pouze výjimečně po odsouhlasení úsekovým technikem provozu s ohledem na kvalitu a vzrůst travního porostu.**

Pokos travního porostu je nutný provádět i z koryta vodního toku.

Dílčí úsek 1 (celkem 3 185 m²)

od soutoku se Svitavou (přesněji od produktovodu přes Svitavu) po lávku na konci průmyslové zóny, ř.km 0,000 – 0,372 o celkové délce (LB + PB) 744 m a výměře cca 3185 m². Pokos levého břehu nad soutokem bude proveden včetně travnatého klínu mezi Sebránkem a Svitavou a navazujícího pravého břehu Svitavy. V místech souběhu toku s pozemní asfaltovou komunikací na pravém břehu bude pokos proveden až po její okraj, v úseku s levobřežní opěrnou zídka (tj. podél průmyslového areálu) bude pokos ukončen

v patě zdi, v ostatních případech 1,0 m za horní břehovou hranu. Přístup ke korytu je v celém úseku možný z komunikace na pravém břehu.

Dílčí úsek 2 (celkem 6 785 m²)

od lávky na konci průmyslové zóny až po silniční most na konci ulice Fr. Řepky ve Svitávce, ř. km 0,372 – 1,143 o celkové délce (LB + PB) 1542 m a výměře cca 6 785 m².

V místech souběhu toku s pozemní asfaltovou komunikací na pravém břehu bude pokos proveden až po její okraj, v ostatních případech 1,0 m za horní břehovou hranu. Kolem nově vysazených stromků v ul. Palackého a Fr. Řepky musí být pokos prováděn tak, aby nedošlo k jejich poškození. Koryto je téměř v celé délce úseku přístupné z pozemní asfaltové komunikace po obou březích, pouze v ul. Palackého a nad železničním mostem v dl. cca 45 m je komunikace jen na levém břehu.

Dílčí úsek 3 (celkem 7 870 m²)

od silničního mostu na konci ulice Fr. Řepky ve Svitávce po silniční most komunikace I. tř. 43 na okraji Sebranic, ř.km 1,151 – 2,025 o celkové délce (LB + PB) 1 748 m a výměře cca 7 870 m². Koryto je v celé délce úseku přístupné z nezpevněné polní cesty na levém břehu. Pokos bude proveden 1,0 m za horní břehovou hranu, pouze v místech souběhu toku s polní cestou bude proveden až po její okraj, max. však v šíři 2,0 m.

Doporučená mechanizace:

ad1) křovinořez, hrábě, vidle

ad2) 2 x svahová sekačka s minimálním záběrem 1 m mulčovače s Y noži, minimální výkon 18 kW, svahová kola

Není vhodný traktor s příkopovým ramenem.

První pokos bude ukončen do 30. 6., druhý do 31. 10.

Lokalita č. 12, dílčí úsek 12.1 – Sebránek (IDVT 10206986), k.ú. Svitávka

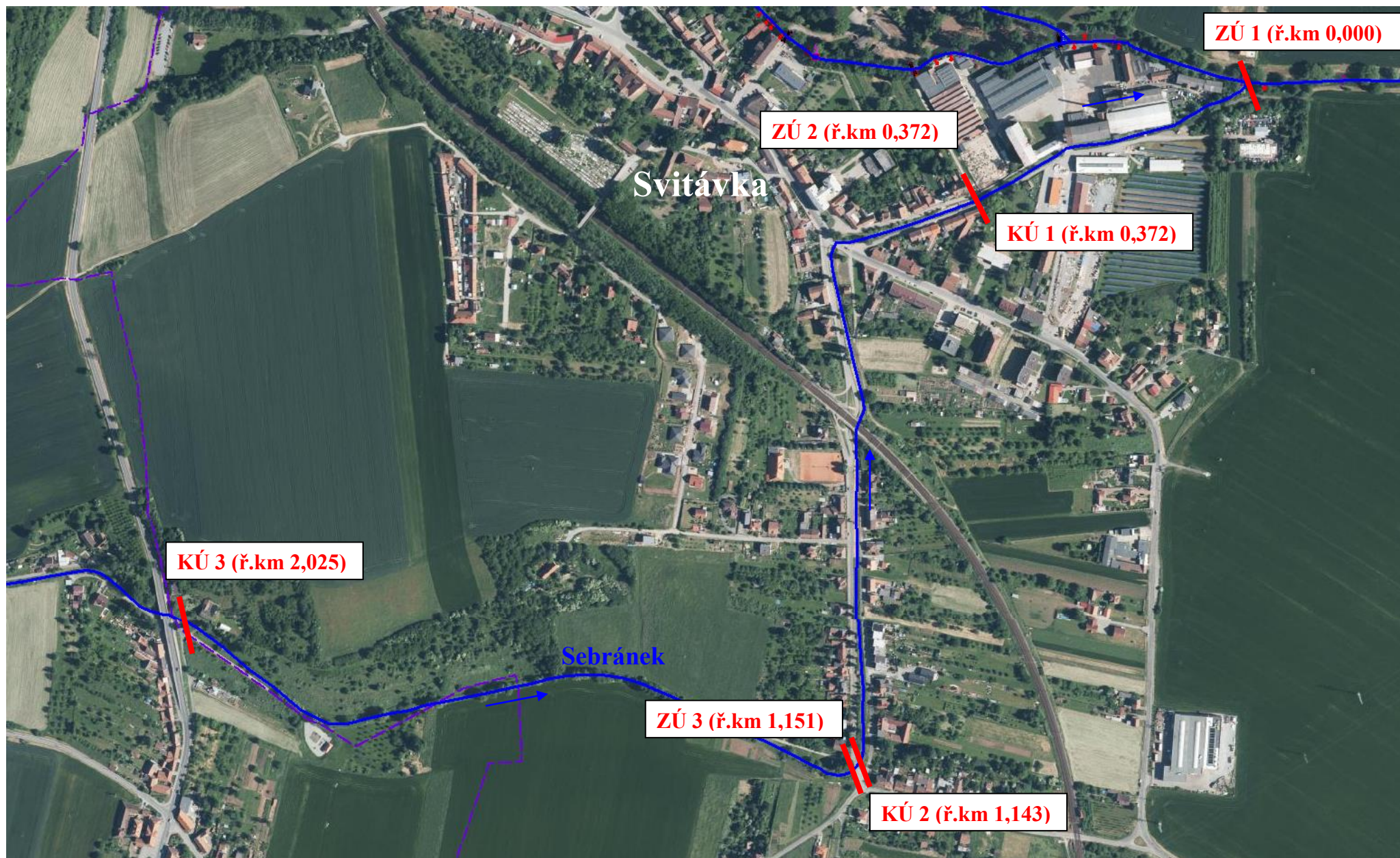

KARTA SEČENÍ

PROVOZ: Blansko

PRO OBDOBÍ: 2022-2023

VODNÍ TOK: Otínoveský potok (IDVT 10197443)

K.Ú.: Otínoves

Lokalita č.13

Popis úseku:

Staničení v km: **0,780 – 1,420** (640 m), **1,470 – 1,900** (430 m)

celková délka úseku (levý + pravý břeh): **2 140 m**

orientační výměra: **7 050 m²**

V celém úseku se jedná o upravený vodní tok - lichoběžníkové koryto, ve dně š. dna 1,5 m opevněno kamenem na štět, v patě svahu obrubník, svahy na výšku 1,8 m opevněny polovegetačními tvárnicemi, zbytek svahu oset.

Začátek úseku je od rohu budovy v areálu firmy Mlékárna Otínoves s.r.o. (od konce souvislého břehového porostu) až po obecní požární nádrž, dále od silničního mostu - silnice II. tř. 378 až po silniční most pod Horním Otínoveským rybníkem.

Požadované práce:

- 1.) Pokos travního porostu včetně likvidace jednoletých výmladků (oba břehy s přesahem 1 m za horní břehovou hranu + **dno**). Výhrab celé plochy s odvozem travní hmoty a doložení potvrzení – čestného prohlášení o jejím uložení. **Výhrab – jedná se o pokos (ne mulčování), tudíž výhrab bude v daném místě prováděn tak dlouho, dokud bude profil hrábí zachytávat travní hmotu. Nedostatečný výhrab (tzn. pouze povrchně provedený či ponechání shluků travní hmoty) je závažným důvodem pro nepřevzetí prací. Výhrab bude probíhat průběžně tak, aby při dešti nedocházelo ke splachům do koryta toku.**
- 2.) **Mulčování s ponecháním travní hmoty na břehovém svahu je možno využít pouze výjimečně po odsouhlasení úsekovým technikem provozu (s ohledem na kvalitu a vzrůst travního porostu).**

Pokos travního porostu je nutný provádět i z koryta vodního toku. V celém úseku se vyskytuje opevnění břehového svahu polovegetačními tvárnicemi – pokos je prováděn i na opevnění.

Doporučená mechanizace:

ad1) křovinořez, hrábě, vidle

ad2) 2 x svahová sekačka s minimálním záběrem 1 m mulčovače s Y noži, minimální výkon 18 kW, svahová kola

Není vhodný traktor s příkopovým ramenem.

První pokos bude ukončen do 18. 6., druhý do 31. 10.

VODNÍ TOK: OTINOVESKÝ POTOK (IDVT 10197443) - Lokalita č. 13. - Otinoves

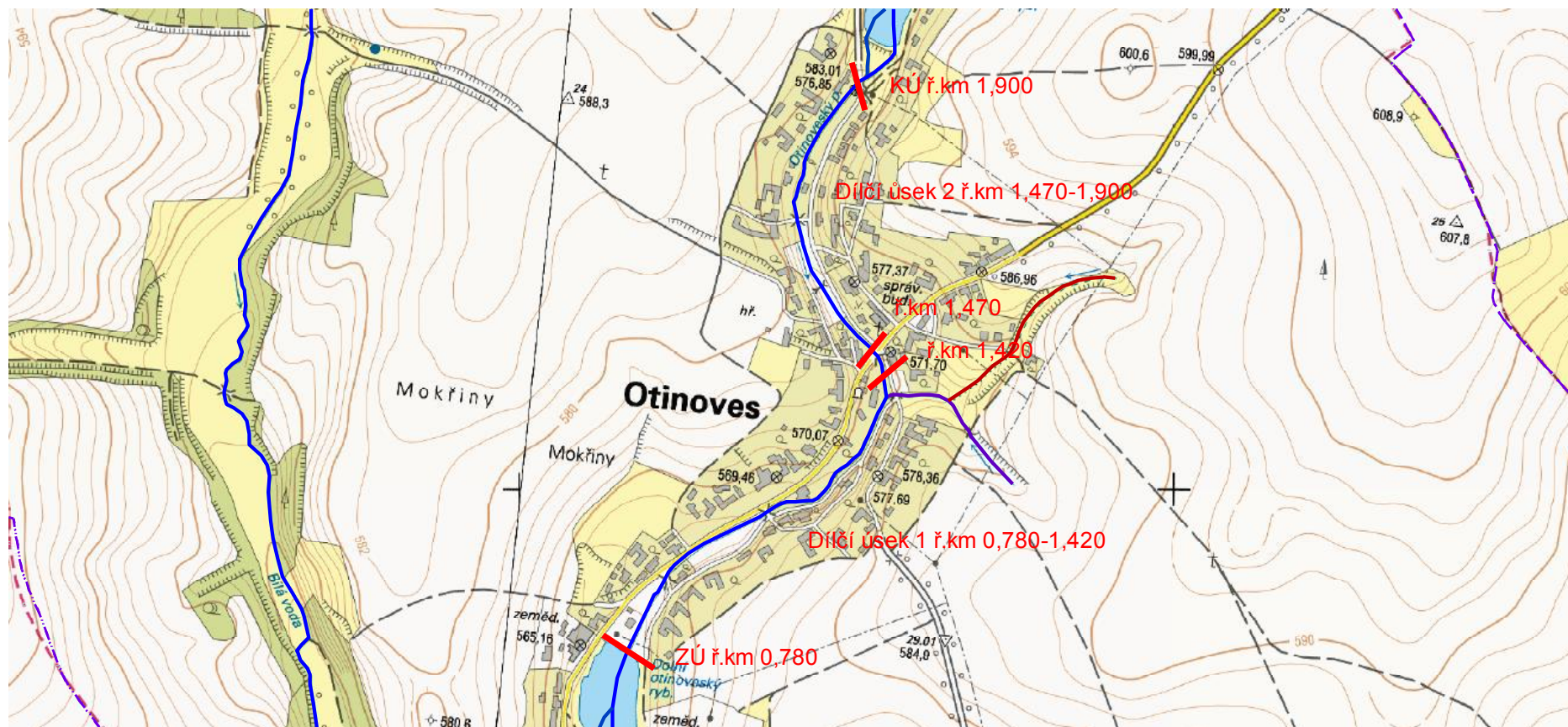

KARTA SEČENÍ

PROVOZ: Blansko

PRO OBDOBÍ: 2022-2023

VODNÍ TOK: Výpustek (IDVT 10196214)

K.Ú.: Skalice nad Svitavou

Lokalita č. 18

Popis úseku:

Staničení v km: **0,160 – 1,500** (1 340 m)

celková délka úseku (levý + pravý břeh): **2 810 m**

orientační výměra: **11 670 m²**

Začátek úseku od zatrubnění v obci Skalice nad Svitavou a konec úseku u opevnění vývaru VN Skalice.

Požadované práce:

- 1) Pokos travního porostu a rákosového porostu včetně likvidace jednoletých výmladků. Výhrab celé plochy s odvozem travní hmoty a doložení potvrzení – čestného prohlášení o jejím uložení. **Výhrab – jedná se o pokos (ne mulčování), tudíž výhrab bude v daném místě prováděn tak dlouho, dokud bude profil hrábí zachytávat travní hmotu. Nedostatečný výhrab (tzn. pouze povrchně provedený či ponechání shluků travní hmoty) je závažným důvodem pro nepřevzetí prací. Výhrab posečeného porostu bude probíhat průběžně, tak aby při dešti nedocházelo ke splachům do koryta toku.**
- 2) **Mulčování s ponecháním travní hmoty na břehovém svahu je možno využít pouze výjimečně, po odsouhlasení úsekovým technikem provozu před zahájením prací (s ohledem na kvalitu a vzrůst travního porostu).**

Pokos travního porostu je nutný provádět i z koryta vodního toku.

Dílčí úsek 1

Zatrubnění v obci až po konec zatrubnění pod žel. vlečkou, ř.km 0,160 – 0,550 o celkové délce (LB+PB) 780 m a výměře cca 3 480 m² (oba břehové svahy s přesahem cca 1m (LB) a 2m (PB) za horní břehovou hranu a včetně koryta toku).

Dílčí úsek 2

Od začátku zatrubnění pod žel. vlečkou až po propustek 3x DN1200, ř.km 0,640-0,730 o celkové délce (LB+PB) 180 m a výměře cca 760 m² (oba břehové svahy s přesahem cca 2m za horní břehovou hranu a včetně koryta toku).

Dílčí úsek 3

Od propustku 3x DN1200 po silniční most, ř.km 0,750 – 0,900 o celkové délce (LB+PB) 300 m a výměře cca 830 m² (oba břehové svahy s přesahem cca 1m za horní břehovou hranu a včetně koryta toku).

Dílčí úsek 4

Od silničního mostu po opevnění vývaru VN Skalice, ř.km 0,900 – 1,500 o celkové délce (LB+PB) 1 200 m a výměře cca 4 600 m² (oba břehové svahy s přesahem cca 1m za horní břehovou hranu a včetně koryta toku).

Dílčí úsek 5

PB - od začátku polní cesty po opevnění vývaru VN Skalice, ř.km 1,150 – 1,500 o celkové délce 350 m a výměře cca 2 000 m² (plocha mezi horní břehovou hranou a polní cestou včetně).

Doporučená mechanizace:

ad1) křovinořez, hrábě, vidle

ad2) 2 x svahová sekačka s minimálním záběrem 1 m mulčovače s Y noži, minimální výkon 18 kW, svahová kola

Není vhodný traktor s příkopovým ramenem.

První pokos bude ukončen do 30. 6., druhý do 31. 10.

Lokalita č. 18 - Výpustek (IDVT 10196214), k.ú. Skalice nad Svitavou

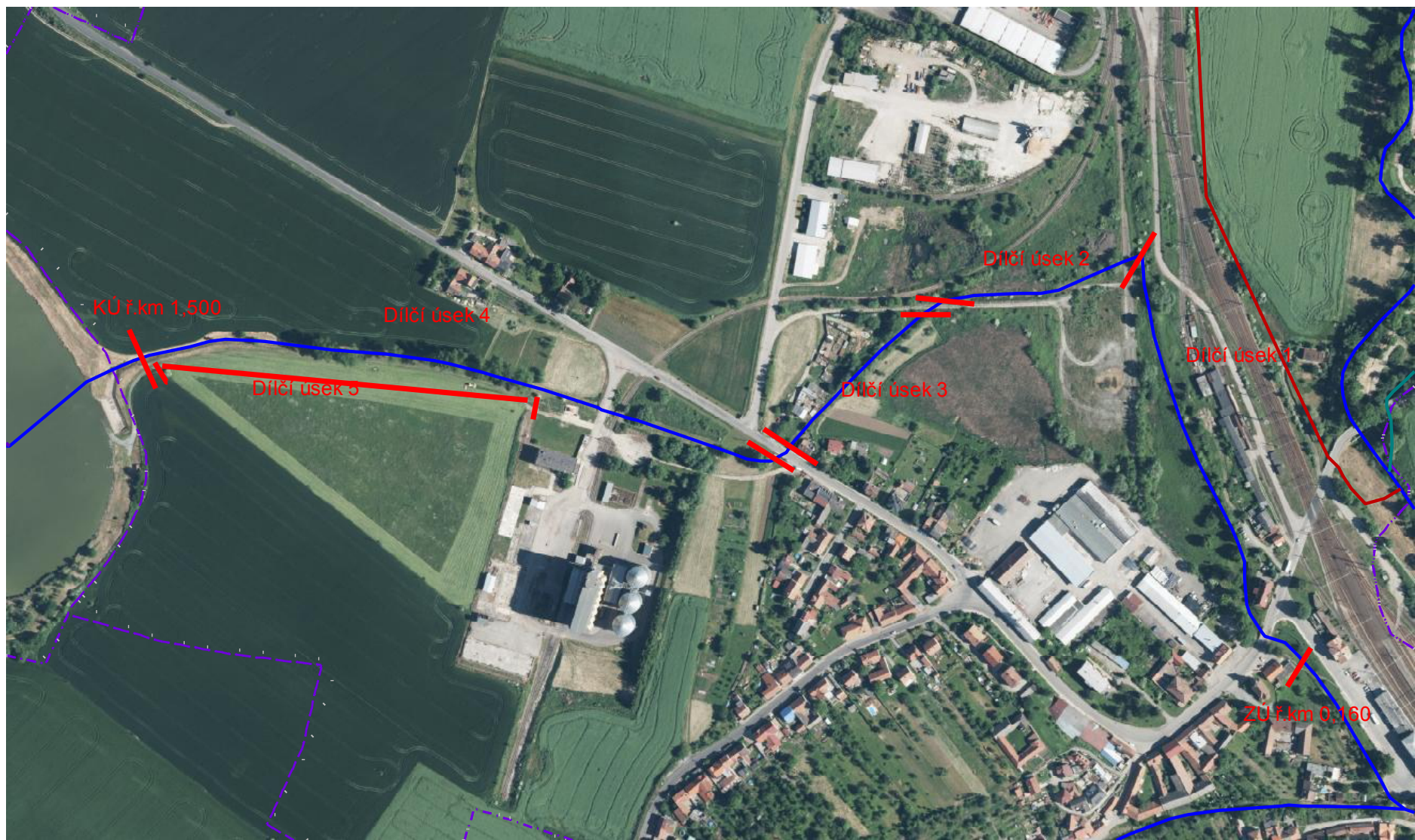

KARTA SEČENÍ

PROVOZ: BLANSKO

PRO OBDOBÍ: 2022-2023

VODNÍ TOK: Semíč (IDVT 10188552)

K.Ú.: Svitávka

Lokalita č. 19

Dílčí úsek 19.2

Popis úseku:

staničení v km: Semíč 0,000 – 0,840 (840 m)

celková délka úseku (levý + pravý břeh): 1 061 m

orientační výměra: 6 730 m²

Pokos břehů koryta drobného vodního toku Semíč v intravilánu městyse Svitávka. Začátek úseku je nad jezem Svitávka (STOBA) a konec úseku je při severním okraji zástavby, u RD v ul. U Koupaliště 429.

Požadované práce:

- 1) Pokos travního porostu včetně likvidace jednoletých výmladků bude proveden ve dně a po obou březích s přesahem 1,0 m za horní břehovou hranu, pokud není v popise pracovních úseků uvedeno jinak. Výhrab celé plochy s odvozem travní hmoty a doložení potvrzení – čestné prohlášení o jejím uložení. Výhrab – jedná se o pokos (ne mulčování), tudíž výhrab bude v daném místě prováděn tak dlouho, dokud bude profil hrábí zachytávat travní hmotu. Nedostatečný výhrab (tzn. pouze povrchně provedený či ponechání shluků travní hmoty) je závažným důvodem pro nepřevzetí prací. Výhrab bude probíhat průběžně tak, aby při dešti nedocházelo ke splachům do koryta toku.
- 2) Mulčování s ponecháním travní hmoty na břehovém svahu je možno využít pouze výjimečně po odsouhlasení úsekovým technikem provozu s ohledem na kvalitu a vzrůst travního porostu.

Pokos travního porostu je nutný provádět i z koryta vodního toku.

Dílčí úsek 1 (celkem 4 165 m²)

od jezu Svitávka (STOBA) po silniční most ev.č. 37419-3, ř.km 0,000 – 0,595 o celkové délce (pouze LB) 595 m a výměře cca 4 165 m². Pokos levého břehu bude proveden včetně navazujícího zemní hrázky, tzn. 1,0 m za vzdušnou patu hrázky, popř. po ploty souběžné s vodním tokem. V místě křížení vodního toku s lávkou pro pěší bude pokos proveden také pod konstrukcí lávky. Přístup ke korytu je možný po přilehlých pozemcích.

Dílčí úsek 2 (celkem 2 565 m²)

od silničního mostu ev.č. 37419-3 po okraj zástavby (po RD v ul. U Koupaliště 429), ř. km 0,607 – 0,840 o celkové délce (LB + PB) 466 m a výměře cca 2 565 m². Koryto je v celé

délce úseku přístupné z pozemní asfaltové komunikace na pravém břehu. V místě souběhu toku s komunikací bude pokos proveden až po její okraj, v ostatních případech 1,0 m za horní břehovou hranu.

Doporučená mechanizace:

ad1) křovinořez, hrábě, vidle

ad2) 2 x svahová sekačka s minimálním záběrem 1 m mulčovače s Y noži, minimální výkon 18 kW, svahová kola

Není vhodný traktor s příkopovým ramenem.

První pokos bude ukončen do 30. 6., druhý do 31. 10.

Lokalita č. 19, dílčí úsek 19.2 – Semíč (IDVT 10188552), k.ú. Svitávka



KARTA SEČENÍ

PROVOZ: Blansko

PRO OBDOBÍ: 2022 - 2023

VODNÍ TOK: Svitava (IDVT 10100024)

K. Ú.: Hradec nad Svitavou; Čtyřicet Lánů

Lokalita č. 21

Popis úseku:

Staničení v km: **83,461 – 90,465** (7 004 m)

Celková délka úseku (levý + pravý břeh): **14 008 m**

Orientační výměra: **46 836 m²**

V celém úseku se jedná o upravený vodní tok, v některých úsecích je břehový svah opevněn kamenným záhozem s urovnaným lícem.

Začátek úseku je u železničního mostu (trat' Brno – Česká Třebová, pod obcí) a konec úseku u silničního mostu za domem č.p. 579/96 Kpt. Jaroše Svitavy.

Požadované práce:

- 1.) Pokos travního porostu včetně likvidace jednoletých výmladků (oba břehy s přesahem 1 m za horní břehovou hranu). Výhrab celé plochy s odvozem travní hmoty a doložení potvrzení – čestného prohlášení o jejím uložení. **Výhrab – jedná se o pokos (ne mulčování), tudíž výhrab bude v daném místě prováděn tak dlouho, dokud bude profil hrábí zachytávat travní hmotu. Nedostatečný výhrab (tzn. pouze povrchně provedený či ponechání shluků travní hmoty) je závažným důvodem pro nepřevzetí prací. Výhrab bude probíhat průběžně tak, aby při dešti nedocházelo ke splachům do koryta toku.**
- 2.) **Mulčování s ponecháním travní hmoty na břehovém svahu je možno využít pouze výjimečně po odsouhlasení úsekovým technikem provozu (s ohledem na kvalitu a vzrůst travního porostu).**

Pokos travního porostu je nutný provádět i z koryta vodního toku. Pomístně se vyskytuje i opevnění břehového svahu z kamenné rovnaniny – pokos je prováděn i na opevnění.

Doporučená mechanizace:

ad1) křovinořez, hrábě, vidle

ad2) 2 x svahová sekačka s minimálním záběrem 1 m mulčovače s Y noži, minimální výkon 18 kW, svahová kola

Není vhodný traktor s příkopovým ramenem.

První pokos bude ukončen do 30. 6., druhý do 31. 10.



KARTA SEČENÍ

PROVOZ: Blansko

PRO OBDOBÍ: 2022-2023

VODNÍ TOK: Jedovnický potok (IDVT 10186113)

K.Ú.: Podomí

Lokalita č.22

Popis úseku:

Staničení v km: 14,550 – 15,300 (750 m)

celková délka úseku (levý + pravý břeh): 1 500 m

orientační výměra: 5 500 m²

Začátek úseku je od lesa nad rybníkem a konec úseku cca 5m za silničním mostem na začátku obce Podomí. V daném úseku se jedná o vegetační úpravu koryta toku.

Požadované práce:

- 1.) Pokos travního porostu včetně likvidace jednoletých výmladků (oba břehy s přesahem 1 m za horní břehovou hranu + **dno**). Výhrab celé plochy s odvozem travní hmoty a doložení potvrzení – čestného prohlášení o jejím uložení. **Výhrab – jedná se o pokos (ne mulčování), tudíž výhrab bude v daném místě prováděn tak dlouho, dokud bude profil hrábí zachytávat travní hmotu. Nedostatečný výhrab (tzn. pouze povrchně provedený či ponechání shluků travní hmoty) je závažným důvodem pro nepřevzetí prací. Výhrab bude probíhat průběžně tak, aby při dešti nedocházelo ke splachům do koryta toku.**
- 2.) **Mulčování s ponecháním travní hmoty na břehovém svahu je možno využít pouze výjimečně po odsouhlasení úsekovým technikem provozu (s ohledem na kvalitu a vzrůst travního porostu).**

Pokos travního porostu je nutný provádět i z koryta vodního toku.

Doporučená mechanizace:

ad1) křovinořez, hrábě, vidle

ad2) 2 x svahová sekačka s minimálním záběrem 1 m mulčovače s Y noži, minimální výkon 18 kW, svahová kola

Není vhodný traktor s příkopovým ramenem.

První pokos bude ukončen do 30. 6., druhý do 31. 10.

VODNÍ TOK: JEDOVNICKÝ POTOK (IDVT 10186113) - Lokalita č. 22 - Podomí

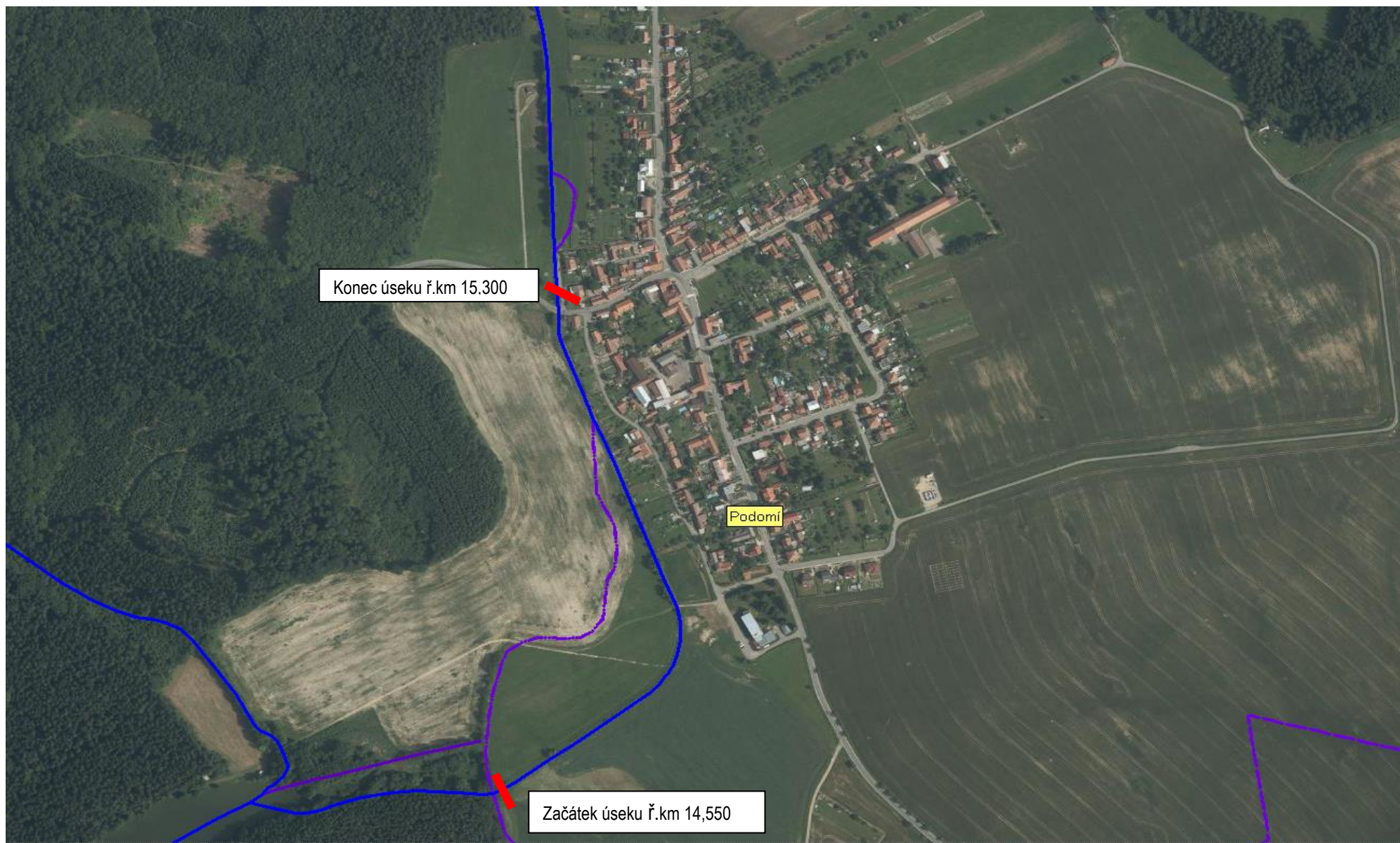

KARTA SEČENÍ

PROVOZ: Blansko

PRO OBDOBÍ: 2022 - 2023

VODNÍ TOK: Křetínka (IDVT 10100160)

K. Ú.: Prostřední Poříčí

Lokalita č. 23

Popis úseku:

Staničení v km: **8,005 – 10,046** (sečení není kontinuální, je dále děleno na dílčí úseky)
celková délka úseku (levý + pravý břeh): **3 066 m**
orientační výměra: **12 080 m²**

V celém úseku se jedná o upravený vodní tok, úprava má dnes charakter vegetační úpravy.

Začátek úseku je na konci obce cca 120 m pod Krušinovým jezem a konec u silničního mostu k č.p. 59.

Požadované práce:

- 1.) Pokos travního porostu (2 x za rok) včetně likvidace jednoletých výmladků (oba břehy s přesahem 1 m za horní břehovou hranu). Výhrab celé plochy s odvozem travní hmoty a doložení potvrzení – čestného prohlášení o jejím uložení. **Výhrab - jedná se o pokos (ne mulčování), tudíž výhrab bude v daném místě prováděn tak dlouho, dokud bude profil hrábí zachytávat travní hmotu. Nedostatečný výhrab (tzn. pouze povrchně provedený či ponechání shluků travní hmoty) je závažným důvodem pro nepřevzetí prací. Výhrab posečeného porostu bude probíhat průběžně tak, aby při dešti nedocházelo ke splachům do koryta toku.**
- 2.) **Mulčování s ponecháním travní hmoty na břehovém svahu je možno využít pouze výjimečně po odsouhlasení úsekovým technikem provozu (s ohledem na kvalitu a vzrůst travního porostu).**

Pokos travního porostu je nutný provádět i z koryta vodního toku.

Dílčí úsek 1 (celkem 8 600 m²)

Oba břehy od ř.km 8,005 až po ř.km 8,970 (silniční most)

Dílčí úsek 2 (celkem 3 480 m²)

Oba břehy od ř.km 8,970 (silniční most) po ř.km 10,046 (silniční most k č.p. 59). Vzhledem k charakteru koryta (kamenný zához, opěrné zdi komunikace) a husté zástavbě bude sečení probíhat v úsecích dle přiložené situace – ř.km 8,970 – 9,090 (oba břehy), ř.km 9,090 – 9,140; 9,340 – 9,390; 9,630 – 9,740; 9,790 – 9,875; 9,915 – 9,940 (pravý břeh) a ř.km 9,140 – 9,200; 9,450 – 9,940; 10,020 – 10,046 (levý břeh).

Doporučená mechanizace:

ad1) křovinořez, hrábě, vidle

ad2) 2 x svahová sekačka s minimálním záběrem 1 m mulčovače s Y noži, minimální výkon 18 kW, svahová kola

Není vhodný traktor s příkopovým ramenem.

První pokos bude ukončen do 30. 6., druhý do 31. 10.

23. Křetínka, k.ú. Prostřední Poříčí



Úsek 2



KARTA SEČENÍ

PROVOZ: Blansko

PRO OBDOBÍ: 2022 - 2023

VODNÍ TOK: Svitava (IDVT 10100024)

K. Ú.: Letovice, Zboněk

Lokalita č. 36

Popis úseku:

Staničení v km: **59,379 – 60,615** (1 236 m)

Celková délka úseku (levý + pravý břeh): **2 472 m**

Orientační výměra: **13 100 m²**

V celém úseku se jedná o upravený vodní tok, břehový svah opevněn kamenným pohozením.

Začátek úseku je cca 50 m pod hosp. sjezdem ze silnice I/43 nad Zboňkem a konec úseku u silničního mostu na ul. Brněnská v Letovicích.

Požadované práce:

- 1.) Pokos travního porostu včetně likvidace jednoletých výmladků (oba břehy s přesahem 1 m za horní břehovou hranu). Výhrab celé plochy s odvozem travní hmoty a doložení potvrzení – čestného prohlášení o jejím uložení. **Výhrab – jedná se o pokos (ne mulčování), tudíž výhrab bude v daném místě prováděn tak dlouho, dokud bude profil hrábí zachytávat travní hmotu. Nedostatečný výhrab (tzn. pouze povrchně provedený či ponechání shluků travní hmoty) je závažným důvodem pro nepřevzetí prací. Výhrab bude probíhat průběžně tak, aby při dešti nedocházelo ke splachům do koryta toku.**
- 2.) **Mulčování s ponecháním travní hmoty na břehovém svahu je možno využít pouze výjimečně po odsouhlasení úsekovým technikem provozu (s ohledem na kvalitu a vzrůst travního porostu).**

Rozsah požadovaných prací:

- mezi silnič. mostem na ul. Brněnská a silnič. mostem I/43: oba břehy s přesahem 1 m za horní břehovou hranu, PB až po stezku pro pěší,
- soutok: břehový svah plochy mezi soutokem Svitavy a Křetínky s přesahem 1m za horní břehovou hranu včetně PB Křetínky k hospodářskému mostu,
- zbylá část: PB s přesahem 1m za horní břehovou hranu, LB svah včetně bermy (rozšíření k silničnímu náspu).

Pokos travního porostu je nutný provádět i z koryta vodního toku.

Doporučená mechanizace:

ad1) křovinořez, hrábě, vidle

ad2) 2 x svahová sekačka s minimálním záběrem 1 m mulčovače s Y noži, minimální výkon 18 kW, svahová kola

Není vhodný traktor s příkopovým ramenem.

První pokos bude ukončen do 30. 6., druhý do 31. 10.

Lokalita č.36 - Svitava, Letovice - Zboněk

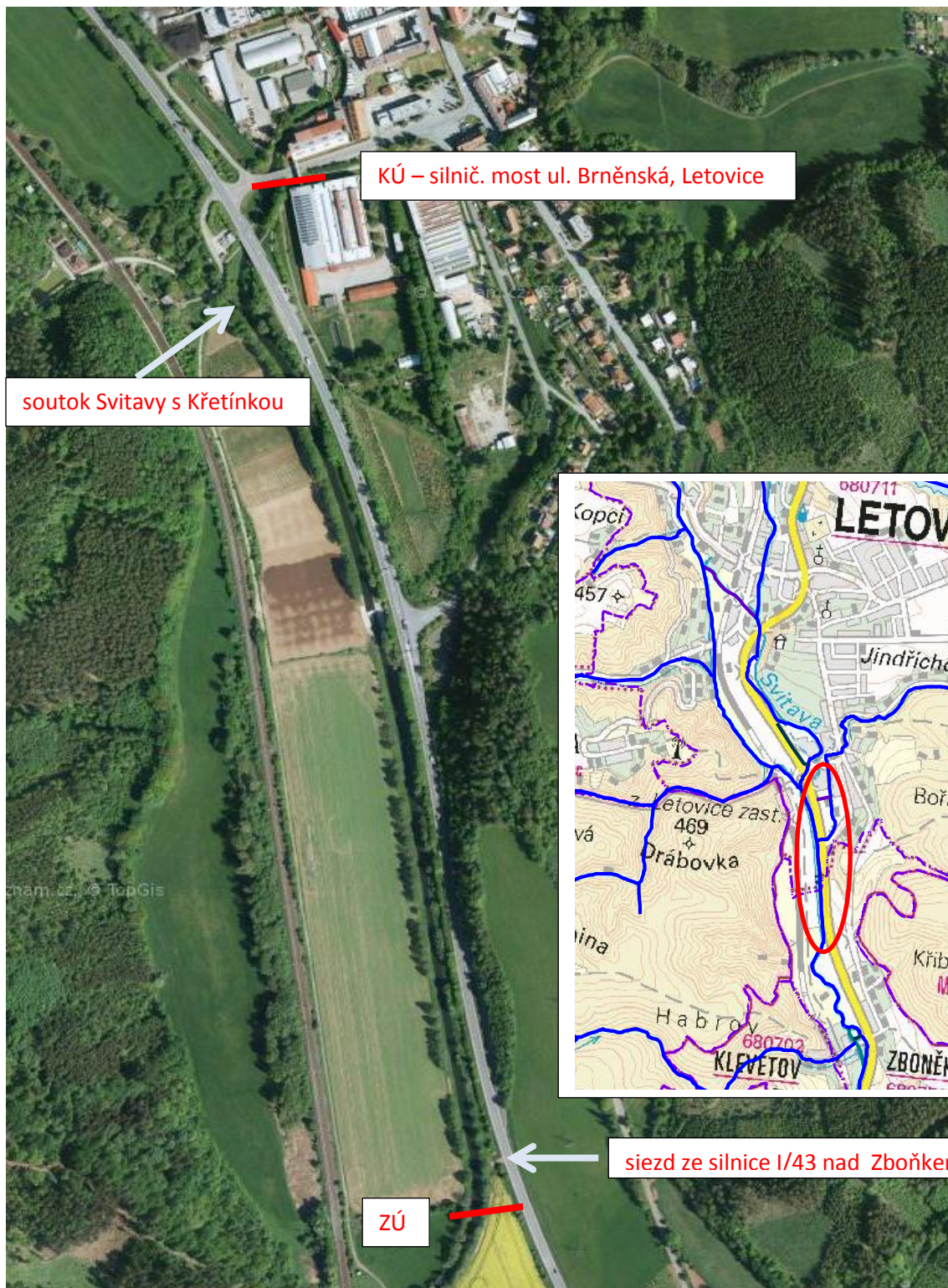

KÚ – silnič. most ul. Brněnská, Letovice

soutok Svitavy s Křetínskou

ZÚ

sjezd ze silnice I/43 nad Zboňkem

Sečení trvalých travních porostů 2022/23 - PROVOZ BLANSKO

Lokalita	Dílčí úsek (DÚ)	Tok	Obec	Rozloha DÚ v m ² *	Rozloha v m ² celkem*	Stručný charakter seče	technik	Cena za jednu seč	Počet sečí	Cena celkem
Lokalita č. 9	9.1	Svitava	Březová nad Svitavou	14 480	77 020	Pokos travního porostu včetně likvidace jednoletých výmladků, výhrab s odvozem travní hmoty popř. mulčování. Křovinořez, svahová sekačka.	Ing. Mohelská		4	0,00
	9.2	Svitava	Svitavy	33 240					4	0,00
	9.3	Lačnovský p.	Svitavy	23 500					4	0,00
	9.4	Studený potok	Svitavy	5 800					4	0,00
Lokalita č. 12	12.1.	Sebránek	Svitávka	x	17 840	Pokos travního porostu včetně likvidace jednoletých výmladků, výhrab s odvozem travní hmoty popř. mulčování. Křovinořez, svahová sekačka.	Ing. Slabá		4	0,00
Lokalita č. 13	x	Otínoveský potok	Otínoves	x	7 050	Pokos travního porostu včetně likvidace jednoletých výmladků, výhrab s odvozem travní hmoty. Křovinořez, svahová sekačka.	Ing. Antonín		4	0,00
Lokalita č. 18	x	Výпустek	Skalice n. Svitavou	x	11 670	Pokos travního porostu včetně likvidace jednoletých výmladků, výhrab s odvozem travní hmoty popř. mulčování. Křovinořez, svahová sekačka.	Ing. Slabá		4	0,00
Lokalita č. 19	19.2.	Semič	Svitávka	x	6 730	Pokos travního porostu včetně likvidace jednoletých výmladků, výhrab s odvozem travní hmoty popř. mulčování. Křovinořez, svahová sekačka.	Ing. Slabá		4	0,00
Lokalita č. 21	x	Svitava	Hradec nad Svitavou	x	46 836	Pokos travního porostu včetně likvidace jednoletých výmladků, výhrab s odvozem travní hmoty popř. mulčování. Křovinořez, svahová sekačka.	Ing. Mohelská		4	0,00
Lokalita č. 22	x	Jedovnický p.	Podomí	x	5 500	Pokos travního porostu včetně likvidace jednoletých výmladků, výhrab s odvozem travní hmoty popř. mulčování. Křovinořez, svahová sekačka.	Ing. Antonín		4	0,00
Lokalita č. 23	x	Křetínka	Prostřední Poříčí	x	12 080	Pokos travního porostu včetně likvidace jednoletých výmladků, výhrab s odvozem travní hmoty popř. mulčování. Křovinořez, svahová sekačka.	Ing. Mohelská		4	0,00
Lokalita č. 36	x	Svitava	Letovice - Zboněk	x	13 100	Pokos travního porostu včetně likvidace jednoletých výmladků, výhrab s odvozem travní hmoty popř. mulčování. Křovinořez, svahová sekačka.	Ing. Mohelská		4	0,00
Výměra v m² celkem za celý provoz					197 826					0

pozn. * - výměra je pouze orientační (pokud je rozdíl mezi 1. a 2. pokosem, je vždy uvedena výměra vyšší!)