

Město Znojmo, IČO 002 93 881, DIČ CZ00293881
povinný subjekt dle § 2 odst. 1 zákona č. 340/2015 Sb. (o registru smluv)
se sídlem: Znojmo, Obroková 1/12, PSČ 669 02
jednající [REDACTED]
bankovní [REDACTED]

jako povinný ze služebnosti na straně jedné (dále jen „*povinný*“)

a

EG.D, a.s., IČO 280 85 400, DIČ CZ28085400
se sídlem: Lidická 1873/36, Černá Pole, 602 00 Brno
zapsána v obchodním rejstříku vedeném Krajským soudem v Brně, spisová značka B 8477
zastoupená [REDACTED]
18.01.2021
bankovní sp [REDACTED]

jako oprávněná ze služebnosti na straně druhé (dále jen „*oprávněná*“)

tímto spolu (společně dále jen „*smluvní strany*“) uzavírají níže uvedeného dne, měsíce a roku podle
ust. § 1257 a násl. zákona č. 89/2012 Sb., občanský zákoník, v platném znění (dále jen „*občanský
zákoník*“) ve spojení s ust. § 25 odst. 4 zákona č. 458/2000 Sb., energetický zákon, ve znění
pozdějších předpisů (dále jen „*energetický zákon*“)
tuto

SMLOUVU O ZŘÍZENÍ VĚCNÉHO BŘEMENE - SLUŽEBNOSTI číslo 0757/2021

č. smlouvy EG.D: ZN-014330045819/001-GPM

(dále jen „*tato smlouva*“)

I.

Úvodní ustanovení a účel smlouvy

- 1.1. Oprávněná prohlašuje, že je vlastníkem distribuční soustavy – stavby kabelového vedení realizované pod názvem „**Znojmo, Videňská, Autodružstvo, kabelová smyčka**“. Jde o distribuční soustavu, která bude zřizována a provozována ve veřejném zájmu podle ust. § 2 odst. 2 písm. a) bod 1 energetického zákona. (dále jen „*distribuční soustava*“).
- 1.2. Oprávněná dále prohlašuje, že je provozovatelem distribuční soustavy v intencích energetického zákona na území vymezeném licencí, přičemž energetický zákon jí v ust. § 25 odst. 4 ukládá povinnost zřídit věcné břemeno umožňující využití cizích nemovitých věcí pro účely zřizování a provozování zařízení distribuční soustavy, přetínat tyto nemovité věci a umísťovat v nich vedení, a to smluvně s vlastníkem nemovitých věcí.

Kontakty:
- ve věcech
technických:
- na zhotovitele
smlouvy:



ZN-014330045819/001-GPM

1.3. Povinný prohlašuje, že je výlučným vlastníkem pozemků:

- pozemku parcelní číslo 1035/2, druh pozemku: ostatní plocha, o výměře 578 m²,
- pozemku parcelní číslo 5331/1, druh pozemku: ostatní plocha, o výměře 5596 m²

pozemky jsou zapsány v katastru nemovitostí na LV č. 10001 vedeném Katastrálním úřadem pro Jihomoravský kraj, Katastrální pracoviště Znojmo, pro okres Znojmo, obec Znojmo, pro katastrální území Znojmo-město (dále jen „**Služebný pozemek**“).

1.4. Smluvní strany prohlašují, že distribuční soustava je ve smyslu ust. § 509 občanského zákoníku inženýrskou sítí a není tedy součástí Služebného pozemku.

1.5. Smluvní strany prohlašují, že uzavírají tuto smlouvu s ohledem na skutečnost, že se Služebný pozemek nachází na území vymezeném licenci, v němž oprávněná provozuje distribuční soustavu, a proto veškerá ustanovení této smlouvy je třeba vykládat v tomto smyslu.

II.

Předmět smlouvy

Předmětem této smlouvy je zřízení věcného břemene podle ust. § 25 odst. 4 energetického zákona (dále jen „*věcné břemeno*“).

III.

Věcné břemeno

- 3.1. Povinný touto smlouvou zřizuje ve prospěch oprávněné a k tíži Služebného pozemku věcné břemeno spočívající v právu oprávněné na Služebném pozemku vlastním nákladem a vhodným i bezpečným způsobem zřídit a přes něj vést distribuční soustavu, provozovat ji a udržovat, a v povinnosti vlastníka Služebného pozemku toto právo oprávněné strpět. Služebnost inženýrské sítě zahrnuje i právo zřídit, mít a udržovat na Služebném pozemku také potřebné obslužné zařízení, jakož i právo provádět na inženýrské síti úpravy za účelem její modernizace nebo zlepšení její výkonnosti, včetně jejího odstranění. Obsah služebnosti inženýrské sítě je dále specifikován v energetickém zákoně. V pochybnostech platí, že obsah věcného břemene je spíše menší, než větší a tento je nutno vykládat s přihlédnutím k energetickému zákonu a oprávněným zájmům vlastníka
- 3.2. Oprávněná právo odpovídající věcnému břemenu přijímá.
- 3.3. Oprávněná nese náklad na zachování a opravy inženýrské sítě. Povinný není povinen na inženýrskou síť jakkoliv přispívat.
- 3.4. Věcné břemeno se zřizuje jako služebnost osobní a není ji možné převést na třetí osobu, aniž by zároveň nedošlo k převodu licence.
- 3.5. Věcné břemeno se zřizuje na dobu neurčitou.
- 3.6. Smluvní strany berou na vědomí, že se změnou vlastníka Služebného pozemku přechází práva a povinnosti vyplývající z věcného břemene na nového vlastníka Služebného pozemku.
- 3.7. Rozsah věcného břemene vymezuje *geometrický plán č. 7804-2722/2021 zhotovený společností Geodetická kancelář Plavec-Michalec s.r.o., Budovcova 2530, 397 01 Písek a ověřený dne 27.05.2021 pod č. 124/2021 Ing. Janem Plavcem a za Katastrální úřad pro Jihomoravský kraj, Katastrální pracoviště Znojmo odsouhlasil(a) dne 28.05.2021 pod č. PGP-1306/2021-713 Petra*

Kontakty:

- ve věcech technických:
- na zhotovitele smlouvy:

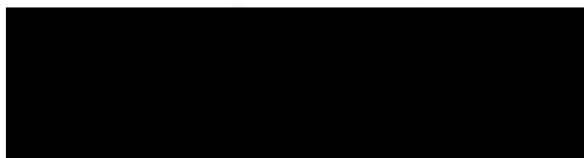

ZN-014330045819/001-GPM

Konečná. Geometrický plán tvoří přílohu č. 1 této smlouvy a je její nedílnou součástí. V pochybnostech platí, že rozsah věcného břemene je spíše menší, než větší.

- 3.8. Povinný bere na vědomí, že distribuční soustava je chráněna ve smyslu ust. § 46 energetického zákona ochranným pásmem, které tvoří prostor v bezprostřední blízkosti distribuční soustavy určený k zajištění jejího spolehlivého provozu a k ochraně života, zdraví a majetku osob.

IV.

Úplata a platební podmínky

- 4.1. Věcné břemeno se zřizuje úplatně.
- 4.2. Jednorázová úplata se sjednává ve výši **63.665 Kč** (slovy: *Šedesát tři tisíc šest set šedesát pět korun českých*). K této částce bude připočtena DPH dle platných předpisů.
- 4.3. Jednorázová úplata bude povinnému uhrazena na základě vystaveného daňového dokladu do 30 dnů ode dne doručení vyrozumění o provedení vkladu práva odpovídajícího věcnému břemenu do katastru nemovitostí. Daňový doklad obsahující poznámku: „*Jednorázová úplata dle smlouvy č. ZN-014330045819/001-GPM*“ je třeba doručit na adresu fakturační společnosti EGD electronic invoice, P.O.Box 13, Praha 225 13, anebo prostřednictvím elektronické pošty na adresu faktury@egd.cz

V.

Další práva a povinnosti

- 5.1. Oprávněná má ve vztahu ke Služebnému pozemku dále např. následující oprávnění, které jí vznikem věcného břemene dle této smlouvy vyplývají z ust. § 25 odst. 3 písm. f) a g) energetického zákona, především pak právo:
- a) vstupovat a vjíždět na Služebný pozemek v souvislosti se zřizováním, obnovou a provozováním distribuční soustavy a
 - b) odstraňovat a oklešťovat stromoví a jiné porosty, provádět likvidaci odstraněného a okleštěného stromoví a jiných porostů ohrožujících bezpečné a spolehlivé provozování zařízení distribuční soustavy v případech, kdy tak po předchozím upozornění a stanovení rozsahu neučinil sám Povinný.
- 5.2. Oprávněná je povinna se při výkonu práva odpovídajícího věcnému břemenu podle této smlouvy řídit ust. § 25 odst. 8 energetického zákona, tj. co nejvíce šetřit práva povinného coby vlastníka Služebného pozemku.
- 5.3. Vstup na Služebný pozemek za účelem provedení prací oznámí oprávněná povinnému v souladu s energetickým zákonem. Po skončení prací uvede oprávněná Služebný pozemek do předchozího stavu, a nebude-li to možné s ohledem na povahu provedených prací, do stavu odpovídajícího předchozímu účelu nebo užívání Služebného pozemku. Při provádění prací za účelem odstranění nebo okleštění stromoví v součinnosti s Městskou zelení Znojmo p.o., kontaktní osoba Ing. Radoslav Habrdle, telefon: 515226408, mail: habrdle@znojmozelen.cz, je oprávněný povinen na svůj náklad provést likvidaci vzniklého klestu a zbytků po těžbě a co nejvíce šetřit práv vlastníka Služebného pozemku.
- 5.4. Smluvní strany se dohodly, že pro každý jednotlivý případ porušení povinnosti specifikované v čl. V. odst. 5.3. této smlouvy ze strany oprávněné, uhradí oprávněná povinnému smluvní pokutu ve výši 5.000 Kč (slovy: *Pět tisíc korun českých*) za předpokladu, že nedojde k nápravě ani na základě výzvy povinného v dodatečně stanovené lhůtě, přičemž platí, že tímto není nikterak dotčen nárok povinného na náhradu škody vzniklé z porušení takové povinnosti, ust. § 2050 občanského zákoníku se nepoužije.

Kontakty:

- ve věcech
technických:
- na zhotovitele
smlouvy:

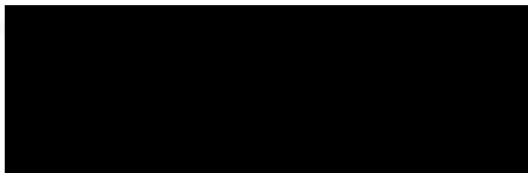

ZN-014330045819/001-GPM

- 5.5. Smluvní strany se dále dohodly, že pokud dojde k trvalému odstranění distribuční soustavy ze Služebního pozemku, uzavřou mezi sebou dohodu o zániku věcného břemene, a to nejpozději do 1 měsíce od odstranění distribuční soustavy. Pokud oprávněná odmítne uzavřít ve stanovené lhůtě s povinným tuto dohodu, je povinna uhradit povinnému smluvní pokutu ve výši 10.000 Kč (slovy: *Deset tisíc korun českých*), přičemž platí, že tímto není nikterak dotčen nárok povinného na náhradu škody vzniklé z porušení takové povinnosti, ust. § 2050 občanského zákoníku se nepoužije.
- 5.6. Podpisem této smlouvy povinný jako subjekt údajů potvrzuje, že oprávněná jako správce údajů splnila vůči subjektu údajů informační povinnost ve smyslu ust. § 11 zákona č. 101/2000 Sb., o ochraně osobních údajů, ve znění pozdějších předpisů týkající se zejména provádění zpracování osobních dat subjektu údajů v interním informačním systému správce údajů pouze k účelu danému touto smlouvou. Povinný jako subjekt údajů prohlašuje, že si je vědom všech svých zákonných práv v souvislosti s poskytnutím svých osobních údajů k účelu danému touto smlouvou. Oprávněná se zavazuje při správě osobních údajů povinného využívat je a nakládat s nimi pouze ke sjednanému účelu a v souladu se zákonem.

VI.

Vklad do katastru nemovitostí

- 6.1. K nabytí práva oprávněné odpovídajícího věcnému břemenu dojde vkladem tohoto práva do katastru nemovitostí u Katastrálního úřadu pro Jihomoravský kraj, Katastrální pracoviště Znojmo s účinností ke dni podání návrhu na vklad.
- 6.2. Návrh na vklad práva oprávněné odpovídajícího věcnému břemenu do katastru nemovitostí podle této smlouvy bude podán povinným bez zbytečného odkladu po uzavření této smlouvy.
- 6.3. Náklady spojené s řízením o povolení vkladu práva oprávněné odpovídajícího věcnému břemenu do katastru nemovitostí podle této smlouvy nese oprávněná.
- 6.4. Smluvní strany se zavazují, že pokud příslušný katastrální úřad vyzve účastníky k odstranění případných nedostatků návrhu na zahájení řízení o povolení vkladu práva oprávněné odpovídajícího věcnému břemenu, případně listiny, na základě které má být toto právo zapsáno, vyvinou potřebnou součinnost k jejich odstranění ve stanovené lhůtě.
- 6.5. V případě, že příslušný katastrální úřad v řízení o povolení vkladu řízení zastaví či návrh zamítne, smluvní strany se zavazují poté uzavřít ve lhůtě do 30 kalendářních dní ode dne doručení rozhodnutí katastrálního úřadu o zastavení či zamítnutí vkladu oběma smluvními stranám novou smlouvu o zřízení věcného břemene s totožným obsahem za stejných cenových podmínek, ve které budou odstraněny všechny nedostatky, které bránily povolení vkladu práva dle této smlouvy, bude-li to možné.

VII.

Doložka dle ust. § 41 odst. 1 zákona č. 128/2000 Sb., o obcích

Povinný prohlašuje, že tato smlouva je uzavřena v souladu s ust. § 41 odst. 1 zákona č. 128/2000 Sb., o obcích, ve znění pozdějších předpisů. Zřízení věcného břemene dle této smlouvy bylo schváleno na schůzi Rady města Znojma dne 24.07.2017, usnesením č. 106/2017 (bod č. 5302).

VIII.

Závěrečná ustanovení

- 8.1. Tato smlouva nabývá platnosti a účinnosti okamžikem jejího podpisu oběma smluvními stranami.

Kontakty:

- ve věcech
technických:
- na zhotovitele
smlouvy:



ZN-014330045819/001-GPM

- 8.2. Tuto smlouvu lze změnit jen na základě dohody smluvních stran uzavřené v písemné formě.
- 8.3. Tato smlouva je vyhotovena ve čtyřech stejnopisech, z nichž každý má platnost originálu, přičemž oprávněná obdrží jeden stejnopis, povinný obdrží dva stejnopisy a jeden stejnopis bude použit pro účely vkladu práva oprávněné odpovídajícího věcnému břemenu do katastru nemovitostí.
- 8.4. Tato smlouva obsahuje úplné ujednání o předmětu smlouvy a všech náležitostech, které smluvní strany měly a chtěly ve smlouvě ujednat, a které považují za důležité pro závaznost této smlouvy. Žádný projev smluvních stran učiněný při jednání o této smlouvě ani projev učiněný po uzavření této smlouvy nesmí být vykládán v rozporu s výslovnými ustanoveními této smlouvy a nezakládá žádný závazek žádné ze smluvních stran.
- 8.5. Smluvní strany si nepřejí, aby nad rámec výslovných ustanovení této smlouvy byla jakákoliv práva a povinnosti dovozována z dosavadní či budoucí praxe zavedené mezi stranami či zvyklostí zachovávaných obecně či v odvětví týkajícím se předmětu plnění této smlouvy, ledaže je v této smlouvě výslovně sjednáno jinak. Vedle shora uvedeného si smluvní strany potvrzují, že si nejsou vědomy žádných dosud mezi nimi zavedených obchodních zvyklostí či praxe.
- 8.6. Smluvní strany vylučují aplikaci ust. § 545 občanského zákoníku v tom rozsahu, že jejich právní jednání nebude vyvolávat právní následky plynoucí ze zvyklostí a zavedené praxe stran.
- 8.7. Smluvní strany se dohodly, že povinný je oprávněn požadovat úroky z úroků.
- 8.8. Ukáže-li se některé z ustanovení této smlouvy neplatným, posoudí se vliv této vady na ostatní ustanovení této smlouvy podle § 576 občanského zákoníku; to platí obdobně pro případ zdánlivého (nicotného) ustanovení této smlouvy. V pochybnostech se má za to, že by k uzavření této smlouvy došlo i bez neplatné (resp. zdánlivé) části.
- 8.9. Pokud jakákoli část závazku podle této smlouvy je nebo se stane neplatnou, zdánlivou či nevymahatelnou, nebude to mít vliv na platnost a vymahatelnost ostatních závazků podle této smlouvy a smluvní strany se zavazují nahradit takovouto neplatnou, zdánlivou nebo nevymahatelnou část závazku novou, platnou a vymahatelnou částí závazku, jejíž předmět bude nejlépe odpovídat předmětu původního závazku. Pokud by tato smlouva neobsahovala nějaké ustanovení, jehož stanovení by bylo jinak pro vymezení práv a povinností odůvodněné, smluvní strany učiní vše pro to, aby takové ustanovení bylo do této smlouvy doplněno.
- 8.10. Smluvní strany prohlašují, že tuto smlouvu uzavřely svobodně, vážně, určitě a srozumitelně po vzájemné dohodě, souhlasí s jejím zněním, což potvrzují svými podpisy připojenými pod její text.

Příloha č. 1: Geometrický plán č. 7804-2722/2021

Ve Znojmě dne: 15. 02. 2022

V Českých Budějovicích dne: 19-01-2022

Povinný:

Oprávněná:

za **Město Znojmo**

E

Ír

M

z

- ve věcech
technických:
- na zhotovitele
smlouvy:

ZN-014330045819/001 GPM

5/5

VÝKAZ DOSAVIDNÍHO A NOVÉHO STAVU ÚDAJŮ KATASTRU NEMOVITOSTÍ

Dosařední stav				Nový stav												
Dosařední pozemku parc. číslem	Výměra parcely		Druh pozemku	Dosařední pozemku parc. číslem	Výměra parcely		Druh pozemku	Typ stavby	Způsob využití	Způsob určení výměr	Porovnání se stavem evidence právních vztahů					
	ha	m ²	Způsob využití		ha	m ²	Způsob využití	Způsob využití			Díl přechází z pozemku označeného v katastru nemovitostí		Číslo listu vlastnictví	Výměra dílu		Označení dílu
											katastru nemovitostí	dřívejší poz. evidenci		ha	m ²	
1009/2											1009/2					
1034/3											1034/3			806		
1035/2											1035/2			7433		
5331/1											5331/1			10001		
														10001		

Druh věcného břemene: právo zřizovat a provozovat zařízení distribuční soustavy

Oprávněný: dle smlouvy

Seznam souřadnic (S-JTSK)
Číslo bodu Souřadnice pro zápis do KN

	Y	X	Kód kv.	Poznámka
1	642456.03	1194660.64	3	
2	642455.03	1194660.60	3	
3	642454.98	1194661.47	3	
4	642455.99	1194661.61	3	
5	642455.83	1194662.21	3	
6	642454.83	1194662.05	3	
7	642454.77	1194662.99	3	
8	642455.75	1194663.21	3	
9	642453.25	1194669.56	3	
10	642452.23	1194669.40	3	
11	642452.31	1194670.72	3	
12	642453.27	1194670.02	3	
13	642459.49	1194672.35	3	
14	642459.11	1194673.27	3	
15	642464.12	1194675.59	3	
16	642464.50	1194674.67	3	
17	642467.61	1194675.78	3	
18	642467.25	1194675.72	3	
19	642470.42	1194678.04	3	
20	642471.23	1194678.15	3	
21	642470.74	1194677.09	3	
22	642470.91	1194676.89	3	
23	642471.79	1194677.31	3	
24	642472.61	1194675.45	3	
25	642471.73	1194674.97	3	
26	642472.26	1194674.16	3	
27	642472.86	1194675.08	3	
28	642473.51	1194674.97	3	
29	642473.45	1194673.97	3	
30	642474.51	1194674.03	3	
31	642474.29	1194675.01	3	
32	642477.01	1194676.10	3	
33	642477.37	1194675.16	3	
34	642479.35	1194675.89	3	
35	642478.95	1194676.81	3	
36	642479.34	1194677.00	3	
37	642480.12	1194676.28	3	
38	642480.46	1194677.12	3	
39	642479.50	1194677.40	3	
40	642479.70	1194678.37	3	
41	642480.66	1194678.11	3	
42	642480.99	1194679.08	3	
43	642480.03	1194679.36	3	
44	642480.44	1194681.02	3	
45	642481.32	1194680.39	3	
46	642481.56	1194680.55	3	
47	642481.12	1194681.45	3	

Seznam souřadnic (S-JTSK)
Číslo bodu Souřadnice pro zápis do KN

	Y	X	Kód kv.	Poznámka
48	642487.04	1194683.54	3	
49	642487.40	1194682.70	3	
50	642491.36	1194684.31	3	
51	642491.00	1194685.25	3	
52	642492.03	1194685.62	3	
53	642492.53	1194684.74	3	
54	642493.60	1194685.64	3	
55	642493.10	1194685.52	3	
56	642494.70	1194687.09	3	
57	642495.08	1194685.17	3	
58	642497.98	1194687.53	3	
59	642497.54	1194688.43	3	
60	642499.39	1194689.41	3	
61	642499.88	1194688.51	3	
62	642501.23	1194689.16	3	
63	642500.83	1194690.08	3	
64	642502.95	1194690.95	3	
65	642503.29	1194690.01	3	
66	642504.02	1194690.54	3	
67	642503.87	1194691.57	3	
68	642502.89	1194691.37	3	
69	642502.50	1194692.72	3	
70	642503.46	1194693.04	3	
71	642498.35	1194705.63	3	
72	642497.41	1194706.29	3	
73	642494.40	1194714.42	3	
74	642495.34	1194714.78	3	
75	642485.93	1194735.93	3	
76	642485.99	1194735.57	3	
77	642484.97	1194739.08	3	
78	642485.91	1194739.42	3	
79	642485.60	1194740.48	3	
80	642484.95	1194742.94	3	
81	642483.47	1194742.49	3	
82	642483.83	1194741.77	3	
83	642482.85	1194741.84	3	
84	642479.08	1194740.38	3	
85	642478.44	1194739.44	3	
86	642483.01	1194740.82	3	
87	642483.69	1194740.76	3	
88	642484.14	1194740.55	3	
89	642484.69	1194740.03	3	
90	642455.92	1194651.85	3	
91	642501.56	1194689.30	3	
92	642501.18	1194690.22	3	
93	642482.29	1194740.55	3	
94	642481.94	1194741.48	3	

GEOMETRICKÝ PLÁN

pro

vymezení rozsahu věcného břemene k části pozemku

Vyhotovitel:

Číslo plánu: 7604-2722/2021

Okres: Znojmo

Obec: Znojmo

Kat. území: Znojmo-město

Mapový list: Znojmo 6-7/13 (DKM)

Dosaředním vlastníkům pozemků byla poskytnuta možnost seznámit se v terénu s průběhem navržených nových hranic které byly označeny předepsaným způsobem:

Geometrický plán ověřit (číslo) oprávněný zeměměřičský inženýr:

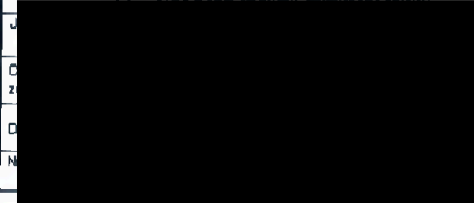

KÚ pro Jihomoravský kraj
KÚ Znojmo



Stěžopis ověřit (číslo) oprávněný zeměměřičský inženýr:



v dokumentaci katastrálního úřadu.

Ověření stěžopisu geometrického plánu v listinné podobě:

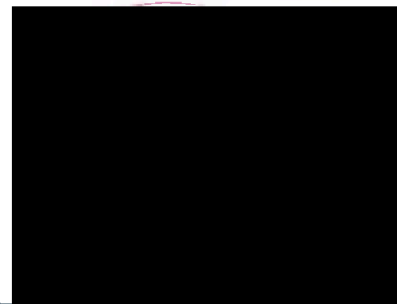

Přehledka kladu listů
k.ú. Znojmo - město
č. zak.: 7804-2722/2021

Znojmo 7-7/24

Znojmo 6-7/13

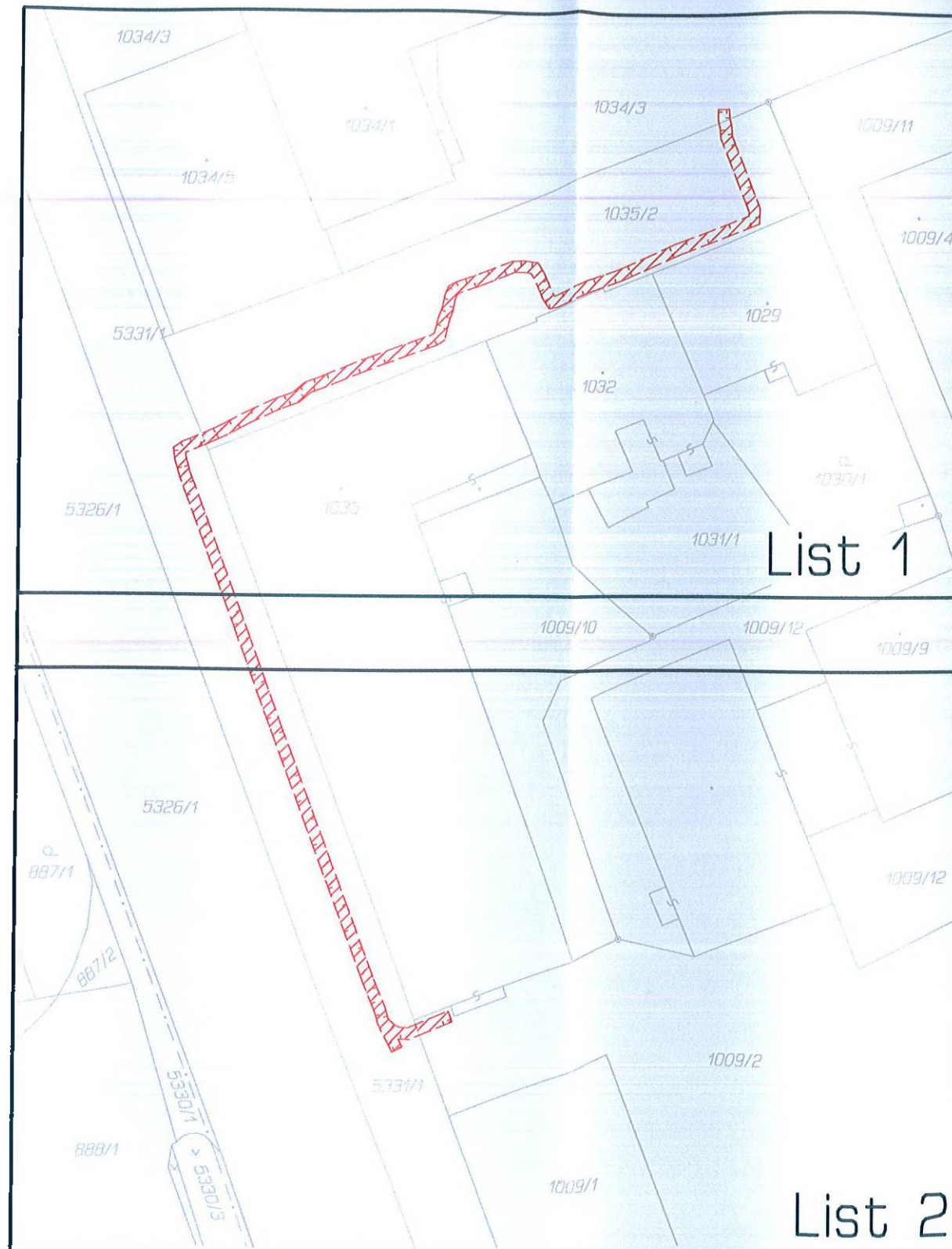

10
53
Dr
Op

1034/3

1034/1

1034/3

1009/11

1034/5

1035/2

1009/4

5331/1

1029

1032



List 1

5326/1

1033

1031/1

1030/1

1030/3

1009/10

1009/12

1009/9

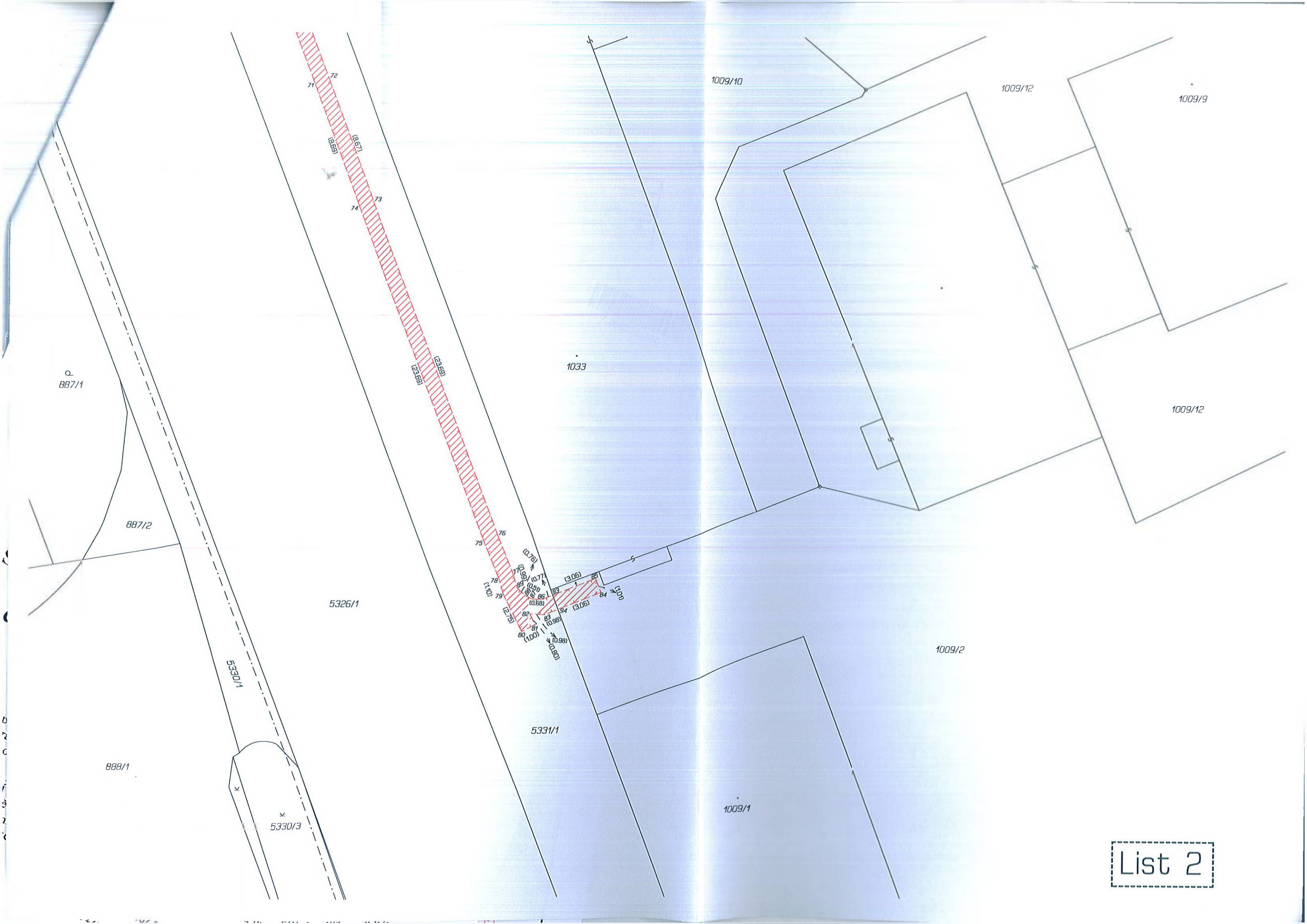

887/1

887/2

888/1

5330/1

5330/3

5326/1

5331/1

1033

1009/10

1009/12

1009/9

1009/12

1009/2

1009/1

List 2