

Smlouva o nájmu nebytových prostor VS 6508014721

Pronajímatel:

Správa železnic, státní organizace

Sídlo: Praha 1, Nové Město, Dlážděná 1003/7, PSČ 110 00
IČO: 709 94 234
DIČ: CZ70994234
Zapsána: v obchodním rejstříku vedeném u Městského soudu v Praze, oddíl A, vložka 48384
Organizační jednotka: Oblastní ředitelství Ústí nad Labem
Zastoupena: [redacted], ředitelem Oblastního ředitelství Ústí nad Labem
Bankovní spojení: Česká národní banka v Ústí nad Labem
Číslo účtu: [redacted]
Variabilní symbol: **6508014721**
Doručovací adresa: OŘ Ústí nad Labem, Železničářská 1386/31, 400 03 Ústí nad Labem
Kontaktní osoba: Pavel Nykodým, [redacted]

(dále jen „pronajímatel“)

a

Nájemce:

STAVOKOM CZ s.r.o.

Sídlo: Na Valech 417/19, 41201 Litoměřice - Předměstí
Plátce DPH: ANO
IČO: 28729692
DIČ: CZ28729692
Zapsána: v obchodním rejstříku vedeném u Krajského soudu v Ústí nad Labem
Spisová značka: C 29090
Zastoupena: [redacted] jednatelkou společnosti STAVOKOM CZ s.r.o.
Bankovní spojení: ČSOB, a.s.
Číslo účtu: [redacted]
Kontakt: [redacted]

(dále jen „nájemce“)

(pronajímatel a nájemce společně též jen jako „smluvní strany“)

uzavírají níže uvedeného dne, měsíce a roku tuto smlouvu o nájmu (dále jen „smlouva“) v souladu ustanovením § 2201 a násl. zákona č. 89/2012 Sb., občanského zákoníku, ve znění pozdějších předpisů (dále jen „občanský zákoník“).

I. Předmět nájmu

1. Předmětem nájmu jsou nebytové prostory v obci Litoměřice, v k.ú. Litoměřice (ČSÚ 685429), v objektu „VB v žst. Litoměřice d.n., č.p. 235“, vedeného v DLHM pronajímatele pod inv. č. IC6000388509, dle SAP ZDC/42/25231, ležícího na pozemku p.č. 4091, zapsaného u Katastrálního úřadu pro Ústecký kraj, Katastrální pracoviště Litoměřice, na listu vlastnictví č. 74850.

Specifikace nebytových prostor:

| Místnost č. | Název | Výměra | % využití | Přepočtená plocha |
|-------------|-----------|------------|-----------|-------------------|
| 1P01 | Schodiště | [redacted] | 33,3% | [redacted] |
| 1P02 | Chodba | [redacted] | 33,3% | [redacted] |
| 1P11 | Kancelář | [redacted] | 100,0% | [redacted] |
| 1P12 | Kancelář | [redacted] | 100,0% | [redacted] |
| 1P13 | Chodba | [redacted] | 100,0% | [redacted] |
| 1P14 | Chodba | [redacted] | 100,0% | [redacted] |
| 1P15 | Kancelář | [redacted] | 100,0% | [redacted] |
| 1P16 | Kancelář | [redacted] | 100,0% | [redacted] |
| 1P33 | Kancelář | [redacted] | 100,0% | [redacted] |
| 1P34 | Kancelář | [redacted] | 100,0% | [redacted] |
| 1P35 | Předsíň | [redacted] | 100,0% | [redacted] |
| 1P36 | Sklad | [redacted] | 100,0% | [redacted] |

| | | | | |
|------|----------|------------|--------|------------|
| 1P37 | WC | ██████████ | 100,0% | ██████████ |
| 1P38 | Koupelna | ██████████ | 100,0% | ██████████ |
| | | | | ██████████ |

Celkem pronajato ██████████ m² nebytových prostor. (dále jen „**předmět nájmu**“).
Předmět nájmu je vyznačen v situačním plánu, jako příloha č. 1 této smlouvy.

2. Pronajímatel prohlašuje, že hospodaří po právu s výše uvedeným majetkem státu. Smluvní strany jsou srozuměny s tím, že pozemky v obvodu dráhy jsou určeny pro veřejnou dopravu a jsou si vědomy omezení z toho vyplývajících.
3. Správcovskou činnost k předmětu nájmu vykonává a předávací protokol vyhotoví organizační jednotka pronajímatele: Oblastní ředitelství Ústí nad Labem, Železničářská 1386/31, 400 03 Ústí nad Labem (dále jen „**správce majetku**“).
4. Pronajímatel předá nájemci předmět nájmu v termínu, na kterém se smluvní strany vzájemně dohodly, nejpozději však do **01/02/2022**. Stav předmětu nájmu je uveden v předávacím protokolu pořízeném při předání a převzetí předmětu nájmu, který bude v den předání podepsán nájemcem a správcem majetku. Předávací protokol bude pořízen ve dvou vyhotoveních, obdrží jej nájemce a správce majetku určený pronajímatelem.
5. Nájemce tímto výslovně prohlašuje, že je seznámen se stavem předmětu nájmu a v této podobě jej bez výhrad do nájmu přijímá.

II. Účel nájmu

1. Nájemce se zavazuje užívat předmět nájmu výhradně ke sjednanému účelu:
„Kancelářské a sociální zázemí pro podnikatelskou činnost“
a to způsobem neohrožujícím životní prostředí, bezpečnost provozu železniční dopravy a životní prostředí, v souladu se zákonem č. 114/1992 Sb., o ochraně přírody a krajiny, ve znění pozdějších předpisů.
2. Bez předchozího písemného souhlasu pronajímatele a dodržení zákonných podmínek nesmí nájemce účel nájmu měnit, ani přenechat předmět nájmu nebo jeho část do podnájmu třetí osobě. V případě, že by nájemce přenechal předmět nájmu nebo jeho část do podnájmu třetí osobě, může to být považováno za hrubé porušení povinností nájemce, v takovém případě pronajímatel může vypovědět smlouvu bez výpovědní doby.

III. Nájemné a úhrada za služby

1. Smluvní strany sjednaly za užívání předmětu nájmu uvedeného v čl. I. této smlouvy nájemné ve výši:
57 600,00 Kč/rok + DPH ve výši stanovené zákonem
(slovy: padesátsedmtisícšestset korun českých)
Měsíční nájemné činí 4 800,00 Kč + DPH ve výši stanovené zákonem.
2. Celkové roční **nájemné** ve výši 57 600,00 Kč + DPH ve výši stanovené zákonem **je splatné v pravidelných měsíčních splátkách**, a to vždy **15. dne příslušného měsíce**, daného roku na účet pronajímatele vedený u České národní banky, číslo účtu ██████████ pod variabilním symbolem 6508014721 dle splátkového kalendáře, který pronajímatel zašle nájemci po uzavření této nájemní smlouvy. První splátka nájemného za období od 01.02.2022 do 28. 02. 2022 ve výši 4 800,00 Kč + DPH ve výši stanovené zákonem je splatná dne 15. 02. 2022.
3. **Nájemce se zavazuje uhradit dne 15. 02. 2022 jistotu** ve výši trojnásobku měsíčního nájemného včetně DPH, tj. **17 424,00 Kč** na účet pronajímatele vedený u České národní banky, číslo účtu ██████████ pod **variabilním symbolem 6509014721**. Jistota slouží k zajištění nájemného a jiných pohledávek pronajímatele za nájemcem vzniklých v souvislosti s tímto nájemním vztahem, či z jeho porušení. Pronajímatel je oprávněn jistotu použít k úhradě svých výše uvedených pohledávek za nájemcem.
4. Pokud nájemce kdykoliv za dobu trvání této smlouvy neprovede jakoukoliv platbu zajištěnou touto jistotou dle předcházejícího odstavce do 10 pracovních dnů od předepsaného termínu splatnosti, je pronajímatel oprávněn využít finanční prostředky z této jistoty k úhradě všech splatných pohledávek z této smlouvy. Nájemce je povinen čerpanou jistotu doplnit do původní výše do 15 dnů po oznámení pronajímatele o čerpání jistoty. V případě, že nájemce neuhradí stanovenou jistotu ani v náhradní lhůtě do **28.02.2022**, nájemní vztah upravený touto smlouvou končí posledním dnem měsíce následujícího po měsíci, v němž měla být jistota uhrazena. Nájemce je povinen předmět nájmu ke dni skončení nájmu vyklidit a předat pronajímateli. Nedoplní-li nájemce čerpanou jistotu ani v náhradní lhůtě

do 15. dne měsíce následujícího po měsíci, ve kterém byla jistota čerpána, nájemní vztah upravený touto smlouvou skončí k poslednímu dni měsíce, následujícího po měsíci, v němž byla jistota čerpána. Nájemce je povinen předmět nájmu ke dni skončení nájmu vyklidit a předat pronajímateli. O skutečnosti čerpání z jistoty bude pronajímatel nájemce informovat formou oznámení zaslaného na doručence. Po ukončení nájemní smlouvy bude nevyčerpaná část jistoty vrácena nájemci do 30ti pracovních dnů.

5. Pro splnění závazku na placení nájemného platí doručovací princip podle ustanovení § 1957 odst. 1) občanského zákoníku, tj., že splátka je splněna připsáním placené částky na účet pronajímatele u jeho banky.
6. Nájemce se zavazuje neprodleně oznámit pronajímateli, že se stal plátcem daně z přidané hodnoty (DPH). V tom případě se nájemné zvýší o tolik %, kolik bude sazba DPH stanovená zákonem od data, které určí v souladu se zákonem pronajímatel. Pronajímatel současně zašle doporučeným dopisem nájemci úpravu splátkového kalendáře nájemného.
7. V případě prodlení nájmu s úhradou nájemného je nájemce povinen zaplatit pronajímateli úroky z prodlení určené předpisy práva občanského. Pronajímatel má právo na náhradu škody vzniklé nesplněním peněžitého dluhu i tehdy, je-li tato kryta úroky z prodlení, čímž smluvní strany výslovně vylučují úpravu dle ustanovení § 1971 občanského zákoníku.
8. Smluvní strany souhlasí s tím, že sjednaná výše ročního nájemného v tomto článku bude pronajímatelem každoročně upravována dosaženým indexem spotřebitelských cen a životních nákladů za posledních 12 měsíců předchozího roku (roční klouzavý průměr roku). Rozhodujícím údajem pro úpravu výše nájemného je roční míra inflace v procentech vyjádřená přírůstkem průměrného indexu spotřebitelských cen (CPI- Consumer Price Index) za 12 měsíců předchozího roku uvedená ve výpisu ze statistického zjišťování ČSÚ. Úprava výše nájemného bude nájemci oznámena doporučeným dopisem s doručenkou (na dodejku). Základem pro úpravu výše nájemného je výše ročního nájemného, která byla naposledy sjednána v souladu s touto smlouvou, čímž se rozumí i nájemné upravené indexem spotřebitelských cen a životních nákladů za posledních 12 měsíců předchozího roku. Smluvní strany dohodly výše uvedenou úpravu nájemného jako závazný způsob určení ceny nájemného pro další období v souladu s ustanovením § 2 odstavec 2 zákona č. 526/1990 Sb., o cenách, ve znění pozdějších předpisů. Nájemce se zavazuje takto upravenou výši nájemného hradit. Pronajímatel je oprávněn za výše uvedených podmínek vyúčtovat upravené nájemné a nájemce je povinen upravené nájemné platit v souladu s aktuálním splátkovým kalendářem. **Výše nájemného bude upravována vždy od 1. ledna příslušného roku.**
9. Smluvní strany sjednávají, že úhrada služeb a spotřeb spojených s užíváním předmětu nájmu není součástí nájemného. Bude-li pronajímatel nájemci zajišťovat dodávky níže uvedených služeb a energií spojených s užíváním předmětu nájmu, pak:
 - **vodné a stočné** - (v případě odběru vody) obrátí se nájemce na vodohospodáře pronajímatele, ([redacted]). Výše úhrady dle právního předpisu, stanovená v dohodě s vodohospodářem. **Nájemní smlouva nenahrazuje smlouvu o přeúčtování nákladů spojených s dodávkou vody a odvodem odpadních vod.**
 - **tepelná energie** - (v případě odběru tepelné energie) - obrátí se nájemce na energetika pronajímatele ([redacted]). Výše úhrady dle právního předpisu, stanoven v dohodě s energetikem. **Nájemní smlouva nenahrazuje smlouvu o dodávce tepelné energie.**
 - **elektrické energie** - výše úhrady dle právního předpisu (ceník ERÚ), stanovená v dohodě s energetikem pronajímatele, ([redacted]). V případě požadavku na odběr elektrické energie je nutné, aby nájemce podal vyplněnou žádost o připojení k lokální distribuční soustavě železnice na OES Ústí nad Labem. Tiskopis žádosti o připojení, případně žádosti o krátkodobé připojení je možné stáhnout z internetových stránek www.spravazeleznice.cz. Na uvedené internetové adrese jsou k dispozici také Obchodní podmínky dodávky elektřiny z Lokální distribuční soustavy železnice a Technické podmínky připojení k Lokální distribuční soustavě železnice. OES Ústí nad Labem vydá k žádosti své stanovisko do 30 kalendářních dnů po jejím obdržení. Sdělí nájemci podmínky připojení a předloží mu vyčíslení nákladů spojených s připojením a zajištěním požadovaného příkonu podle energetické legislativy v platném znění v době připojení. Následně uzavře s nájemcem smlouvu o úhradě těchto nákladů. V době počátku platnosti nájemní smlouvy činí úhrada u třífázového odběru 500,00 Kč/A a u jednofázového odběru 200,00 Kč/A. Nájemce zajistí úpravu elektroinstalace v objektu tak, aby bylo možné měřit spotřebu elektřiny. Úhrada se nevztahuje k nákladům na případné úpravy elektroinstalace odběrného místa a na zřízení nebo úpravu elektroměrového rozvaděče. Tyto úpravy zajišťuje dle energetické legislativy nájemce (odběratel) sám na vlastní náklady. Na základě kladného vyřízení žádosti o připojení k lokální distribuční soustavě železnice a uhrazení nákladů spojených s připojením, uzavře

OES Ústí nad Labem s nájemcem smlouvu o připojení odběrného místa k lokální distribuční soustavě železnice a smlouvu o sdružených službách dodávky elektrické energie pro dané odběrné místo. **Nájemní smlouva nenahrazuje smlouvu o dodávce elektrické energie.**

- **odvoz a likvidace odpadu z činnosti nájemce** - bude nájemce hradit na základě smlouvy uzavřené s autorizovanou osobou na odvoz a likvidaci odpadu. (v případě uzavření smlouvy s pronajímatelem, obrátí se nájemce na pověřenou osobu pronajímatele, ([REDACTED]).
- V případě, že bude nájemce při své činnosti nakládat se zvláště nebezpečnými závadnými látkami (např. rtuť) a nebude-li mít technologie s odlučovači, je třeba prostřednictvím ekologa SŽ, s. o., OR Ústí nad Labem [REDACTED], žádat v souladu se zákonem o vodách, o povolení k nakládání s nebezpečnými závadnými látkami.

V případě, že nájemce bude 30 dnů v prodlení s úhradou pohledávek za výše uvedené služby (tj. např. elektrické energie, pitné vody, odvádění odpadních a srážkových vod), má pronajímatel právo zajistit odpojení nájemce od poskytnutých dodávek za služby.

10. Nájemce nemá nárok na slevu nájemného z důvodů negativních vlivů provozu železnice, (tj. např. prašnost, hlučnost, vibrace, vliv bludných a trakčních proudů, rušení telekomunikačních systémů, atd.), s kterýmžto omezením svého užívacího práva je nájemce plně srozuměn.

IV. Práva a povinnosti smluvních stran

1. Pronajímatel je povinen umožnit nájemci užívání předmětu nájmu.
2. Nájemce je povinen hradit nájemné a další platby vyplývající z této smlouvy ve výši a způsobem stanoveným v čl. III. této smlouvy.
3. Nájemce je povinen umožnit bezplatný vstup, popř. vjezd na předmět nájmu zaměstnancům správce majetku, zaměstnancům pronajímatele nebo dodavatelům prací, služeb a zboží, provádějícím úkony z důvodu oprav a údržby tratí, drážních staveb, zařízení a vedení, a dále za účelem provádění kontrol revizních zpráv a kontroly stavu předmětu nájmu včetně zařízení, které jsou součástí předmětu nájmu, a dbát jejich pokynů.
Nájemce je dále povinen z těchto důvodů strpět na dobu nezbytně nutnou i přerušování nebo omezení nájemních práv. V takovém případě se smluvní strany dohodnou o omezení užívání předmětu nájmu, pokud nedojde k dohodě o podmínkách užívání předmětu nájmu do jednoho měsíce ode dne, kdy nájemce byl vyzván pronajímatelem k uzavření dohody a hrozí nebezpečí prodlení s provedením prací, může pronajímatel smlouvu vypovědět ve výpovědní době jednoho měsíce. Pro běh výpovědní doby platí v takovém případě čl. VI. odst. 4 smlouvy.
Vznikne-li nájemci z důvodů uvedených v tomto odstavci majetková újma, strany se dohodly na její úhradě, která je dohodou stran omezena jedním násobkem měsíčního nájemného. Nájemce nemá nárok na náhradu ušlého zisku majícího původ v omezení nájemních práv z důvodů uvedených v tomto článku.
4. Nájemce je povinen zajišťovat na vlastní náklady a pouze ke své tíži odborně, s náležitou péčí, způsobem neohrožujícím a s minimálními imisemi níže uvedenou údržbu a opravy na předmětu nájmu (nalézájí-li se v předmětu nájmu nebo jsou jeho součástí):

a) podle věcného vymezení

- opravy jednotlivých vrchních částí podlah, dodávka a montáž nových podlahových krytin (PVC, koberce, laminované krytiny), výměny prahů a lišt, obložení stěn, čištění podlah a podlahových krytin;
- opravy jednotlivých částí oken a dveří a jejich součástí včetně těsnění, výměna zámků, kování, klik, štítků, ovládacích klíček, olivy, zasklívání, tmelení, čištění výplní okenních a dveřních, obnova nátěrů, dodávky, montáže a opravy rolet a žaluzií;
- opravy, resp. dodávky a montáže vypínačů, zásuvek, jističů, pojistek, zvonků, osvětlovacích těles (včetně krytů) včetně dodávek a likvidace zářivek, žárovek a výbojek, opravy, dodávky a montáže zvonků, domácích telefonů a elektrických zámků, dodávky, montáže a opravy pasivních i aktivních prvků počítačových sítí, telefonních rozvodů a rozvodů jednotného času (koncových rozvodů, které se nacházejí v prostorách užívaných nájemcem a jsou v užívání nájemce);
- výměny uzavíracích kohoutů u rozvodů plynu s výjimkou hlavního uzávěru pro pronajímaný předmět nájmu;
- opravy čištění a výměny vodovodních výtoků, zápachových uzávěrek, odsavačů par, digestoří, mísících baterií, sprch, zástěn sprchových koutů, ohřivačů vody, bidetů, WC mís, sedátek WC, umyvadel, van, výlevek, dřezů, sifonů, lapačů tuků, podlahových vpustí, splachovačů, kuchyňských sporáků, pečících trub, vařičů, infrazářičů, kuchyňských linek, vestavěných a přistavěných skříní;

- opravy kamen na tuhá paliva, plyn a elektřinu, kotlů etážového topení na pevná, kapalná a plyná paliva včetně uzavíracích a regulačních armatur a ovládacích termostatů etážového topení (nepovažují se však za ně opravy radiátorů a rozvody ústředního topení), termoventilů, dodávka a výměna roštu, táhla roštu, šamotové vyzdívky, opravy jejich dílů, výměna odnímatelných ploten, oprava a výměna popelníku, čištění a výměna kouřových rour, související čištění komínových průduchů, kolen a komínové růžice.
- Plynová topidla, plynové kotle do 50 kW (pokud je provozuje nájemce) a plynové průtokové ohřívače (karmy): Čištění a výměna prvků spalinové cesty, včetně výměny rour a kolen na odvod spalinových plynů, servisní prohlídka dle vyhlášky 85/1978 Sb. a její úpravy, která bude doložena kopií protokolu na adresu správce nemovité věci nejpozději do konce října aktuálního roku;
- za opravy, k nimž je nájemce povinen, se považují rovněž výměny jednotlivých součástí uvedených předmětů;
- desinfekce, desinsekce, deratizace, při povinné celoplošné deratizaci a dezinfekci úhrada poměrných nákladů za pronajaté prostory;
- běžnou údržbou a opravou prací je rovněž malování, obnova ochranných nátěrů včetně oprav omítek, tapetování, čištění podlah a podlahových krytin, obkladů stěn, mytí oken a dveří a čištění a udržování průchodnosti odpadů až ke stoupačce, svodů dešťových vod, kouřovodů a jejich čištění.

b) podle výše nákladů

- za opravy, k nimž je nájemce povinen, se považují též další opravy předmětu nájmu a jeho vybavení a výměny součástí jednotlivých předmětů tohoto vybavení, které nejsou uvedeny výše v odstavci a), jestliže náklad na jednu opravu nepřesáhne částku 40 000,00 Kč. Provádí-li se na téže věci několik oprav, které spolu souvisí, je rozhodující součet nákladů na související opravy;
- za uživatelskou údržbu, jejíž náklady hradí výlučně nájemce, se rovněž považují výměny zařízení nebo součástí předmětu nájmu, jejichž cena překročí hranici 40 000,00 Kč, pokud bude uživatel při výměně požadovat nadstandardní provedení;
- opravu nebo výměnu předmětu či zařízení je nájemce povinen uhradit i v případech, kdy tato údržba není vyspecifikována pod bodem a), ale kdy prokazatelně došlo k poškození vinou neodborného užívání nebo násilného poškození. Nájemce nese náklady též na uvedení předmětu nájmu do původního stavu;
- provedení oprav společně užívaných prostor nárokují uživatelé u pronajímatele. O nutnosti provedení nárokováných oprav společných prostor rozhoduje pronajímatel;
- nájemce odpovídá za ekologickou likvidaci veškerých materiálů a demontovaných komponentů po jím provedených opravných a údržbových pracích a výměnách zařizovacích předmětů, a to bezprostředně po jejich realizaci.

V případě pochybností o tom, že náklady na údržbu předmětu nájmu jsou pouze k tíži nájemce, sjednávají smluvní strany, že tyto výdaje nájemce (včetně DPH v zákonem stanovené výši) jsou věcným plněním nájemného vedle sjednaného finančního nájemného ve smyslu následujícího odstavce 12 tohoto článku.

Nájemce je povinen zajišťovat údržbu a opravy na předmětu nájmu odborně způsobilými a oprávněnými osobami.

5. Nájemce je povinen zajistit na svůj náklad odvoz a likvidaci odpadu vzniklého z jeho činnosti a to u osoby k této činnosti oprávněné dle zákona. č. 541/2020 Sb., o odpadech, ve znění pozdějších předpisů, pokud se s pronajímatelem nebo správcem majetku písemně nedohodne jinak.
6. Nájemce se zavazuje, že bude ve vztahu k předmětu nájmu na vlastní náklady zajišťovat a plnit úkoly požární ochrany v souladu s platnými předpisy o požární ochraně.
7. Nájemce se zavazuje, že po dobu trvání nájemního vztahu přebírá odpovědnost za porušení obecně platných právních předpisů, předpisů o ekologii, odpadech, předpisů hygienických, dále pak nesmí v míře nepřiměřené místním poměrům obtěžovat sousedy a ostatní nájemce hlukem, prachem, popílkem, kouřem, plyny, parami, pachy, pevnými a tekutými odpady, světlem, stíněním, vibracemi a dalšími imisemi, dále chovat bez povolení domácí hospodářská zvířata, skladovat a manipulovat s ropnými látkami.

Nájemce při porušení obecně platných právních předpisů odpovídá za způsobenou škodu a odpovídá v případě potřeby za provedení příslušných sanačních prací. Nájemce je dále povinen v případě porušení příslušných předpisů uhradit veškeré poplatky, pokuty a sankce udělené formou rozhodnutí orgánů státní správy.

Na vyžádání pronajímatele je nájemce povinen poskytnout pronajímateli podklady pro ohlašovací povinnost vyplývající z platných zákonů, nařízení a vyhlášek v oblasti životního prostředí, a to ve stanovených termínech.

8. Jsou-li technická zařízení předmětem nájmu, je nájemce povinen plnit všechny povinnosti spojené s provozováním technického zařízení stanovené obecně závaznými právními předpisy.
9. Nájemce je povinen zejména zajišťovat odborně způsobilými a oprávněnými osobami pravidelné elektrorevize, revize a odborné prohlídky plynových spotřebičů, kontroly a revize pronajatých technických zařízení ve vlastnictví či správě pronajímatele a odstraňovat zjištěné závady, pokud se smluvní strany nedohodnou písemně jinak.
10. Nájemce je dále povinen na výzvu pronajímatele předložit platné revizní zprávy a doklady o prohlídkách technických zařízení ve vlastnictví nájemce.
11. Veškeré opravy, stavební úpravy a údržba (mimo činnosti uvedené v **odst. 4** tohoto článku a mimo opravy při havarijních stavech vyžadujících neodkladné řešení) prováděné nájemcem v předmětu nájmu dle této smlouvy, zejména pak v prostoru staveb vyžadují výslovného předchozího písemného souhlasu pronajímatele formou dodatku k této smlouvě, kde bude především uvedeno, jak se náklady na stavební opravy, stavební úpravy a údržbu zúčtovávají a hradí. Součástí souhlasu je i výslovná specifikace těchto činností, a to dle jejich popisu a seznamu tak, jak je předložen v žádosti nájemce. Nájemce může provádět jakékoliv stavební úpravy pouze při dodržení postupu podle ustanovení zákona č. 183/2006 Sb., o územním plánování a stavebním řádu (stavební zákon), ve znění pozdějších předpisů a dle zákona č. 266/1994 Sb., o dráhách, ve znění pozdějších předpisů. Pokud bude nájemce provádět stavební úpravy v pronajatém prostoru, je zapotřebí předem předložit správci objektu k odsouhlasení záměr a projektovou dokumentaci. Dokumentace musí být zpracována autorizovanou osobou a projednána dle platného stavebního zákona a příslušných novelizovaných vyhlášek. Veškeré stavební práce provede nájemce na vlastní náklady.
12. Nájemcem vynaložené náklady na pronajímatelem písemně povolené opravy nebo údržbu nad rámec údržby a oprav stanovených ve čl. IV. odst. 4 této smlouvy při zohlednění podmínek dle čl. IV. odst. 11 smlouvy - jsou věcným plněním nájmemého vedle sjednaného finančního nájmemného. Jejich povolení včetně výše ceny a zúčtování je povinen nájemce před realizací písemně projednat s pronajímatelem. Věcným plněním ve smyslu předchozích vět je i zajišťování revizí a prokázané odstranění zjištěných závad na určeném technickém zařízení a při elektrorevizích. Nedal-li pronajímatel nájemci souhlas s provedením oprav a údržby nad rámec uživatelské údržby a oprav stanovených ve čl. IV. odst. 4 ve smyslu shora uvedeném, je nájemce povinen uvést předmět nájmu do původního stavu, jakmile jej o to pronajímatel požádá. Neuvede-li nájemce na žádost pronajímatele předmět nájmu do původního stavu, je pronajímatel oprávněn nájem vypovědět bez výpovědní doby.
13. Nájemce se zavazuje provozovat svoji činnost v předmětu nájmu způsobem a v rozsahu nenarušujícím provozní a obchodní činnost pronajímatele.
14. Nájemce odpovídá pronajímateli za všechny škody, které mu způsobí. Za tímto účelem je nájemce povinen mít uzavřenou náležitou pojistnou smlouvu. Nájemce se zavazuje dbát, aby se v pronajatém předmětu nájmu, zejména v prostorech staveb, nezdržovaly osoby, jejichž přítomnost nesouvisí s povolenou činností.
15. Za zboží a majetek umístěný v pronajatých prostorech nenesou pronajímatel odpovědnost.
16. Nájemce je povinen po dobu trvání nájmemního vztahu předmět nájmu přiměřeně označit zejména umístěním nápisů či emblémů, a to po předchozím projednání s pronajímatelem. V případě, že se předmět nájmu nachází v obvodu železniční stanice dohodnout způsob přístupu k předmětu nájmu a jeho provozování s přednostou provozního obvodu příslušné železniční stanice.
17. Nájemce se zavazuje zajistit na svůj náklad úklid předmětu nájmu a jeho okolí.
18. V případě změny podstatných skutečností u obou smluvních stran, které mají význam nejen z hlediska trvání nájmemního vztahu, ale i z hlediska uplatňování jednotlivých práv a povinností z této smlouvy, jsou obě smluvní strany povinny písemně projednat takovou změnu s druhou smluvní stranou, a to prokazatelným způsobem a bez zbytečného odkladu dodatkem k této smlouvě. Nájemce je rovněž povinen bez odkladu oznámit změnu obchodní firmy, změnu sídla, bydliště či místa podnikání, změnu adresy pro doručování písemností včetně dalších kontaktních údajů uvedených v této smlouvě.
19. Nájemce je povinen počínat si při užívání předmětu nájmu tak, aby jeho činností nebylo ohrožováno dobré jméno pronajímatele. Nájemce je zejména povinen zajistit, aby v předmětu nájmu nebyly provozovány obchody a služby, které jsou v rozporu s obecně závaznými předpisy, veřejným pořádkem nebo dobrými mravy.

20. Předmět nájmu leží v ochranném pásmu dráhy. Nájemce se zavazuje dodržovat ustanovení zákona o drahách č. 266/1994 Sb., týkající se staveb a prací v ochranném pásmu dráhy a nebude požadovat odškodnění za újmu způsobenou nepříznivými účinky železničního provozu (hluk, nečistota, otřesy).
21. Každý stavební počín v ochranném pásmu dráhy podléhá souhlasu Drážního úřadu Praha, předem projednaném s OR Ústí nad Labem, s respektem na § 4a zákona o drahách č. 266/1994 Sb., ve znění pozdějších předpisů.
22. Pronajímatel je oprávněn po předchozím oznámení vstupovat do předmětu nájmu během otevíracích hodin nájemce za účelem kontroly předmětu nájmu a plnění smluvních povinností nájemce. Mimo běžnou otevírací dobu je pronajímatel oprávněn vstupovat do předmětu nájmu jen v neodkladných záležitostech, zejména při nutnosti okamžitého zásahu do rozvodných sítí, ve věci zajištění bezpečnosti osob a majetku apod. a to i bez předchozího svolení nájemce, jestliže není možné kontaktovat nikoho z pověřených osob nájemce. Pro takovýto případ je nájemce povinen uložit u pronajímatele nebo jím pověřené osoby klíče, přístupové karty či kódy do předmětu nájmu a určit své kontaktní osoby, na které se může pronajímatel obrátit v případě krizové situace. Pronajímatel se zavazuje uchovávat klíče, přístupové karty či kódy v zapečetěné obálce tak, aby nemohlo dojít k jejich zneužití.
23. Pokud nájemce nesplní některou ze svých povinností stanovených touto smlouvou, pronajímatel je oprávněn zajistit splnění takové povinnosti sám na účet nájemce, jestliže nedojde k plnění ze strany nájemce ani do 10 dní od doručení písemné výzvy pronajímatele k nápravě.
24. Nájemci je zakázáno využívat prostory předmětu nájmu k jakékoliv propagaci třetích stran, nájemce je oprávněn využívat vnitřní prostory předmětu nájmu k prezentaci výrobků a služeb, které prodává.
25. Pronajímatel neodpovídá za škody vzniklé nájemci výpadkem v dodávce médií nebo energií.
26. Není-li právními předpisy stanoveno jinak, není nájemce oprávněn bez předchozího písemného souhlasu pronajímatele umístit v předmětu nájmu své sídlo.
27. Náklady na revize, prohlídky a zkoušky technického zařízení, umístěného v pronajatém prostoru, hradí nájemce.
28. Nájemce se zavazuje, že nebude jakýmkoliv způsobem omezovat nebo ohrožovat zaměstnance pronajímatele při výkonu dopravní služby.
29. V případě mimořádně události se nájemce zavazuje zachovat přístup pro jednotky Integrovaného záchranného systému (IZS).
30. Nájemce se zavazuje užívat předmět nájmu tak, aby nebyla ohrožena bezpečnost v provozovaném tělese dráhy a nedocházelo k poškozování technických zařízení ve vlastnictví pronajímatele.
31. Je-li nájemce, či jeho zaměstnanec svědkem, či jinak se dozví o skutečnostech zakládajících podezření z možného útoku ohrožujícího život, zdraví či majetek v objektu pronajímatele (projevy terorismu, vandalismus, krádež, poškozování majetku a ohrožování provozu zařízení apod.), učiní neprodleně oznámení složkám integrovaného záchranného systému (jednotné evropské telefonní číslo tísňového volání 112, tísňové linky Hasičského záchranného sboru 150, Policie České republiky 158, městské policie 156, zdravotnické záchranné služby 155) a pověřenému pracovníkovi správce majetku pro provozně technické záležitosti.
32. Pokud bude nájemce provádět stavební úpravy v pronajatém prostoru, je zapotřebí předem předložit správci objektu k odsouhlasení záměr a projektovou dokumentaci. Dokumentace musí být zpracována autorizovanou osobou a projednána dle platného stavebního zákona a příslušných novelizovaných vyhlášek. Veškeré stavební práce provede nájemce na vlastní náklady.
33. Nájemce se zavazuje zachovat úroveň požární ochrany vyplývající z technických podmínek požární ochrany staveb, podle kterých byla stavba navržena, provedena a bylo zahájeno její užívání. **Nájemce je povinen v předmětu nájmu neprovozovat činnost, která by svou povahou zvýšila požární nebezpečí objektu - např. prodej a skladování pyrotechniky.** V pronajatých prostorech nesmí překročit průměrná hodnota nahodilého požárního zatížení hořlavých látek hladinu pn 90 kg/m².
34. Při pronájmu místnosti dojde ke styku s telekomunikačním vedením v majetku Správy železnic, s. o., (vnitřní rozvody a zařízení), které je chráněno ochranným pásmem dle ustanovení § 02 zákona č. 127/2005 Sb. O elektronických komunikacích. Je nutné, aby byly zachovány a ochráněny stávající sdělovací rozvody v místnostech a nájemce k tomuto zařízení umožnil přístup a svévolně do něho nebude zasahovat.

V. Smluvní pokuta

1. V případě porušení povinností vyjmenovaných v tomto článku níže vzniká pronajímateli vůči nájemci právo na **smluvní pokutu ve výši 60 000,00 Kč** (slovy: šedesáttisíc korun českých), za každé porušení povinností, pokud po předchozím písemném upozornění neodstraní nájemce závadný stav v termínu, který určil pronajímatel s přihlédnutím k obvyklé době potřebné ke zjednání nápravy.

Smluvní pokutu má právo pronajímatel uložit i opakovaně, pokud nájemce po písemném upozornění neodstraní závadný stav v termínu, který určil pronajímatel.

Smluvní pokutu je pronajímatel oprávněn účtovat nájemci v těchto případech:

- a) nájemce neuzavřel smlouvy o dodávkách médií a energií spojených s užíváním předmětu nájmu;
 - b) nájemce nesplnil v termínu určeném pronajímatelem povinnost odstranit závadný stav na předmětu nájmu, který vznikl neplněním povinnosti nájemce vyplývající z této smlouvy (závadný stav bude vždy konkrétně pronajímatelem specifikován);
 - c) nájemce dal bez souhlasu pronajímatele předmět nájmu do podnájmu;
 - d) nájemce užívá předmět nájmu v rozporu se sjednaným účelem užívání;
 - e) nájemce neprovedl úhradu nájemného;
 - f) nájemce neprovedl úhradu zálohy za poskytnuté energie a služby.
2. Smluvní pokuta v souvislosti s vyklizením předmětu nájmu je sjednaná v čl. VI. odst. 6 smlouvy.
 3. Pronajímatel má též nárok na náhradu skutečné škody, která přesahuje svojí výší smluvní pokutu. Zaplacení smluvní pokuty nezbujuje nájemce povinnosti, jejíž porušení je smluvní pokutou sankcionováno.

VI. Doba nájmu, ukončení nájmu

1. Tato smlouva se uzavírá na dobu **neurčitou** s účinností **od 01.02.2022 s výpovědní dobou tři (3) měsíce**. Pronajímatel i nájemce jsou oprávněni vypovědět smlouvu bez uvedení výpovědního důvodu i částečně, tzn., že se skončení nájmu může vztahovat k jednotlivým oddělitelným částem předmětu nájmu.
2. Pronajímatel může smlouvu vypovědět v jednoměsíční výpovědní době, v případě, že nájemce porušil závažným způsobem svoje smluvní povinnosti vyplývající z této smlouvy.
Za porušení smluvní povinnosti nájemcem závažným způsobem se zejména považuje:
 - nájemce je v prodlení s placením nájemného nebo jeho části, služeb a spotřeb médií a energií spojených s užíváním předmětu nájmu, o více jak jeden měsíc a nájemce neprovede úhradu ani v náhradní lhůtě třiceti dnů ode dne kdy mu byla ze strany pronajímatele doručena výzva k úhradě výše uvedeného dluhu.
 - nájemce nesplnil v termínu určeném pronajímatelem povinnost odstranit závadný stav, který vznikl neplněním povinnosti nájemce.
3. Pronajímatel může smlouvu vypovědět v jednoměsíční výpovědní době v případě, že pronajímatel bude potřebovat předmět nájmu k plnění úkolů v rámci své působnosti nebo stanoveného předmětu činnosti (např. pro potřeby železniční dopravy nebo k zajištění stavby na základě územního rozhodnutí či vydaného stavebního povolení).
4. Výpovědní doba začíná plynout od prvního dne kalendářního měsíce následujícího poté, co byla výpověď doručena druhé straně a končí posledním dnem daného kalendářního měsíce.
5. Pronajímatel je oprávněn písemně vypovědět nájemní smlouvu bez výpovědní doby z důvodů stanovených touto smlouvou a občanským zákoníkem. Pronajímatel může vypovědět tuto smlouvu bez výpovědní doby po písemné výzvě k nápravě, jestliže nájemce užívá předmět nájmu způsobem, že pronajímateli vzniká škoda nebo mu hrozí škoda nikoli malá nebo jestliže s ohledem na pravomocné rozhodnutí příslušného orgánu je třeba předmět nájmu vyklidit. Výzva k nápravě není třeba, hrozí-li naléhavě vážné nebezpečí z prodlení. Dalším možným důvodem k výpovědi bez výpovědní doby je užívání předmětu nájmu v rozporu se sjednaným účelem užívání. Smluvní strany se dohodly, že výpověď bez výpovědní doby skončí nájem dnem doručení výpovědi druhé straně.
6. V případě ukončení nájmu je nájemce povinen do skončení doby nájmu uvést pronajatý předmět nájmu na vlastní náklady do původního stavu a zajistit na své náklady provedení nápravných opatření, pokud se smluvní strany nedohodnou písemně jinak. Vyklizený předmět nájmu musí nájemce předat pronajímateli nejpozději v poslední den sjednané doby nájmu. Předání předmětu nájmu bude provedeno písemným protokolem podepsaným oběma smluvními stranami, k čemuž se pronajímatel zavazuje poskytnout nájemci potřebnou součinnost.
Při nedodržení této lhůty a nesplnění uvedených povinností nájemcem vzniká pronajímateli vůči nájemci právo na smluvní pokutu za každý den prodlení s vyklizením a řádným předáním předmětu nájmu smluvní pokutu. Její výše je stanovena částkou 100,00 Kč/den.
Zaplacením výše uvedené smluvní pokuty není dotčena povinnost nájemce uhradit veškeré škody, které přesahuje svojí výší smluvní pokutu a které vznikly pronajímateli v souvislosti s pozdním vyklizením a předáním předmětu nájmu.

7. Smluvní strany sjednávají, že úpravy, opravy a údržba předmětu nájmu, k nimž dal pronajímatel nájemci souhlas dle čl. IV. odst. 11 smlouvy, jsou ze strany pronajímatele akceptovány i pro účely ukončení této smlouvy, když v tomto směru není nájemce k obnově původního stavu předmětu nájmu povinen.
8. Smluvní strany se dohodly, že na nájem založený touto smlouvou, se nepoužije ustanovení § 2230 občanského zákoníku o obnovení nájmu.

VII. Závěrečná ustanovení

1. Tato smlouva nabývá platnosti dnem podpisu oběma smluvními stranami a účinnosti dnem uveřejnění v registru smluv.
2. **Smluvní strany se dohodly, že se touto Smlouvou budou řídit od 01.02.2022.**
3. Nájemce bere na vědomí, že pronajímatel je povinným subjektem dle zákona č. 340/2015 Sb., o zvláštních podmínkách účinnosti některých smluv, uveřejňování těchto smluv a registru smluv. Tato smlouva, včetně jejích příloh a případných dodatků, bude zveřejněna v registru smluv zřízeném podle výše uvedeného zákona, jestliže výše hodnoty jejího předmětu přesáhne 50 000,00 Kč bez daně z přidané hodnoty. (poslední věta se neuplatní u smluv v souladu s ust. § 3 odst. 2 zákona č. 340/2015 Sb., které uvádí výjimky z povinnosti uveřejnění).
4. Vztahy Smlouvou výslovně neupravené se řídí občanským zákoníkem. Smluvní strany se dohodly, že ustanovení občanského zákoníku o smlouvách uzavíraných adhezním způsobem se na právní vztah založený Smlouvou nepoužijí.
5. Smluvní strany se dohodly pro případ, že pozbude platnosti právní předpis nebo jeho ustanovení, na něž Smlouva odkazuje, že se bude postupovat podle právního předpisu (ustanovení), který zrušený právní předpis (ustanovení) nahradil, nebude-li jej, pak podle právního předpisu (ustanovení), jenž nejlépe odpovídá smyslu a účelu ustanovení Smlouvy, v rámci kterého byl takový odkaz učiněn.
6. Pakliže se změní právní předpisy, a to zejména v důsledku implementace Směrnice Evropského parlamentu a Rady 2012/34/EU ze dne 21. listopadu 2012, o vytvoření jednotného evropského železničního prostoru, zavazují se Smluvní strany bez zbytečného odkladu upravit tuto Smlouvu, bude-li změna právních předpisů takovou úpravu vyžadovat.
7. Předpokladem uzavření Smlouvy či jakékoli dohody o změně Smlouvy je dosažení shody o všech jejích bodech.
8. Změna kontaktní osoby Smluvní strany včetně jejích kontaktních údajů se uskutečňuje písemným oznámením takové skutečnosti druhé Smluvní straně bez nutnosti uzavření dodatku ke Smlouvě.
9. Veškeré spory ze Smlouvy budou řešeny jednáním. V případě jakéhokoli sporu ze Smlouvy nebo v souvislosti s ní, kdy se Smluvní strany nebudou moci dohodnout na změně, doplnění či zrušení Smlouvy, rozhodne příslušný soud.
10. Smluvní strany se dohodly, že veškerá jednání a veškeré písemnosti budou vedeny v jazyce českém a veškeré případné spory se budou řešit podle českého právního řádu v jazyce českém u místně příslušného soudu.
11. Veškeré změny nebo doplnění Smlouvy musí být učiněny formou písemného dodatku podepsaného oprávněnými zástupci Smluvních stran, jinak jsou taková změna nebo doplnění Smlouvy, nestanoví-li Smlouva jinak, neplatné, vyjma úpravy ceny nájemného inflací (a úpravy o DPH) a s tím související úpravou splátkového kalendáře, přičemž pro vyloučení pochybností Smluvní strany konstatují, že písemná forma není zachována při právním jednání učiněném elektronickými nebo technickými prostředky ve smyslu ust. § 562 občanského zákoníku. Za písemnou formu se považuje pouze forma listinná. Podepsané přílohy a dodatky Smlouvy, vzestupně číslované, se dnem jejich uzavření stávají nedílnou součástí Smlouvy.
12. Smluvní strany se dohodly, že písemnosti Smlouvou předpokládané (např. výpověď, uplatnění inflace, (účtování DPH) apod.) budou druhé Smluvní straně zasílány výhradně doporučeným dopisem, a to na doručovací adresu uvedenou v záhlaví Smlouvy nebo na písemně oznámenou případnou změnu adresy, doručenou druhé Smluvní straně. Nebude-li na této adrese zásilka úspěšně doručena či převzata oprávněnou osobou Smluvní strany, nebude-li tato zásilka vyzvednuta a držitel poštovní licence doporučenou zásilku vrátí zpět, za úspěšné doručení se všemi právními následky bude považován čtrnáctý (14.) den od prokazatelného odeslání zásilky druhou Smluvní stranou.

13. Je-li nebo stane-li se kdykoli jakékoli ustanovení Smlouvy či jejího dodatku v jakémkoli ohledu nezákonným, neplatným či nevynutitelným podle kteréhokoli právního řádu, podle kterého může být jeho zákonnost, platnost či vynutitelnost posuzována, zákonnost, platnost a vynutitelnost ostatních ustanovení, stejně jako zákonnost, platnost a vynutitelnost tohoto ustanovení podle jiného právního řádu nebude jakkoli dotčena či omezena.
14. Tato Smlouva je vyhotovena ve čtyřech (4) vyhotoveních (paré), z nichž každá ze Smluvních stran obdrží po dvou (2) paré. Vyhotovení mají platnost originálu.
15. Smluvní strany prohlašují, že se před podpisem Smlouvy podrobně seznámily s jejím obsahem a dále prohlašují, že tento obsah Smlouvy zcela odpovídá jejich pravé a svobodné vůli.
16. Nedílnou součástí Smlouvy je Příloha č. 1 - situační pláněk.

V Ústí nad Labem dne: 23.12.2021

V Litoměřicích dne: 25.1.2022

Za pronajímatele:

Za nájemce:

.....
Správa železnic, státní organizace
Oblastní ředitelství Ústí nad Labem
[redacted] ředitel

.....
STAVOKOM CZ s.r.o.
[redacted]
jednatelka společnosti

 Správa železnic,
státní organizace
Oblastní ředitelství Ústí nad Labem
Železničářská 1386/31, 400 03 Ústí n. L.
IČO: 70994234 DIČ: CZ70994234
[037]

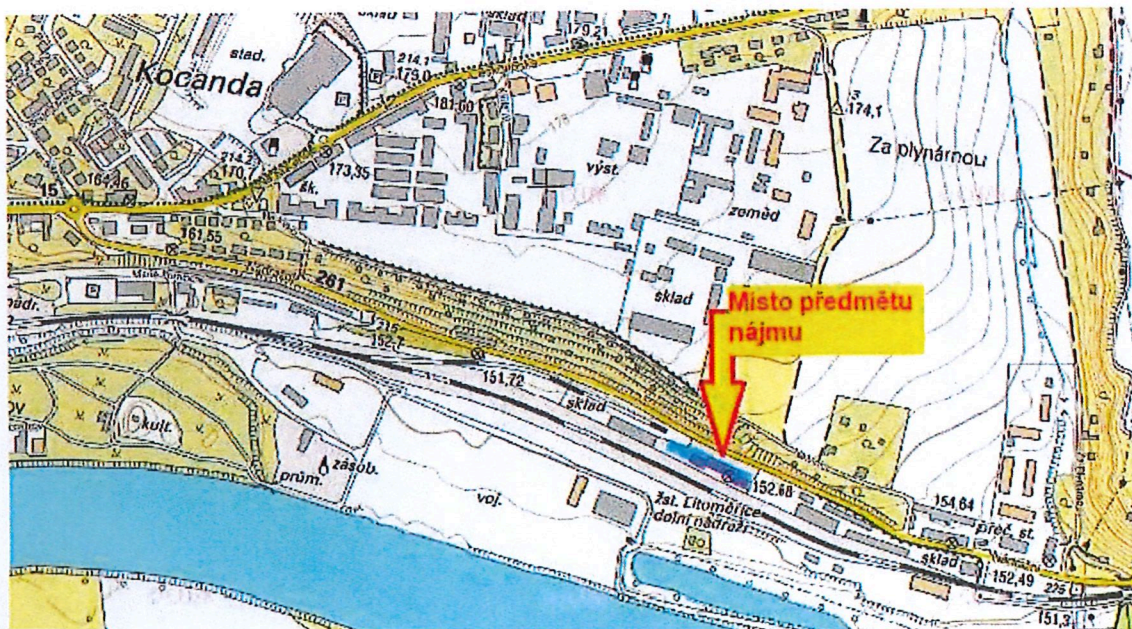
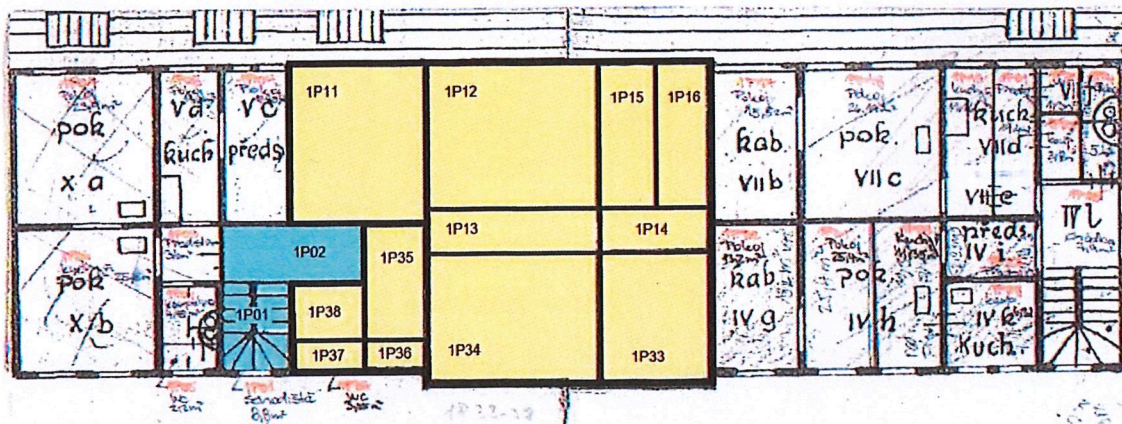

Ověřovací doložka změny datového formátu dokumentu podle § 69a zákona č. 499/2004 Sb.

Doložka číslo: 2494820

Původní datový formát: application/pdf

UUID původní komponenty: 62525dc5-2d0b-4f60-bb2c-1d218d0f1cfe

Jméno a příjmení osoby, která změnu formátu dokumentu provedla:

System ERMS (zpracovatel dokumentu Jana ADAMCOVÁ)

Subjekt, který změnu formátu provedl: Správa železnic, státní organizace

Datum vyhotovení ověřovací doložky: 15.02.2022 14:56:01



8273d7d5-6abc-4493-92ab-6c03a9d23e20