

1

**Okresní úřad Vsetín, Horní náměstí 31, PSČ 755 35**  
**referát životního prostředí**

Vyřizuje: [redacted]  
č. j.: ŽP-2670/00-221 Por.

Vsetín, dne 3.4.2000

[redacted] - HP TRONIC  
Kútíky 637  
Zlín

Státní správa lesů  
Vsetín, dne 9.4.2000  
[redacted]  
R. 6-2100

**Věc: Dočasné odnětí pozemku určeného k plnění funkcí lesa v k. ú. Velké Karlovice pro stavbu „Sjezdovka a vleč Razula“**

**Rozhodnutí**

Okresní úřad Vsetín, referát životního prostředí, jako orgán státní správy lesů, příslušný podle § 5 zákona č. 425/1990 Sb., o okresních úřadech, ve znění pozdějších předpisů, a podle § 48 odst. 1 písm. f) zákona č. 289/1995 Sb. o lesích rozhodl takto:

I) povoluje podle § 15 zákona č. 289/95 Sb. o lesích dočasné odnětí části pozemků určených k plnění funkcí lesa v k. ú. Velké Karlovice

pozemek parcela č.	plocha pro dočasné odnětí - výměra v m <sup>2</sup>
5482/1	16000
5485	1125
5502/8	300
5518/1	188
5519	162

14445  
3530

celková plocha k odnětí činí 1,7775 ha, na dobu 20 let, pro stavbu „ Sjezdovka a vleč Razula “

II) stanovuje dle § 17 odst. 1) písm. c) zákona č. 289/95 Sb. o lesích povinnost žadateli [redacted] - HP TRONIC, Kútíky 637, Zlín IČO 415 87 855 uhradit finanční poplatek ve výši [redacted] Kč ( slovy [redacted] ) za rok dočasného odnětí v k. ú. Velké Karlovice což je [redacted] Kč za každý započatý měsíc, přičemž

- 40% této částky připadá obci Velké Karlovice a může být použito jen pro zlepšení životního prostředí v obci nebo pro zachování lesa,
- 60% této částky je příjmem Státního fondu životního prostředí České republiky.

Dle § 17 zákona č. 289/95 Sb. je tento poplatek je splatný do 31. 12. každého roku v němž odnětí trvá na účet Finančního úřadu - Vsetín. Stanovenou částku ( [redacted] Kč za rok 2000 a [redacted] Kč za roky 2001, 2002, 2003, 2004, 2005, 2006, 2007, 2008, 2009, 2010, 2011, 2012, 2013, 2014, 2015, 2016, 2017, 2018, 2019 a 2020 ) zaplatíte přímo na účet Finančního úřadu Vsetín číslo: 8758-7620-851/0710, konstantní symbol: 1148, variabilní symbol: uveďte IČO žadatele.

**Souhlas se uděluje za těchto podmínek:**

- Rozsah povoleného dočasného záboru nesmí být překročen a před zahájením stavby bude nutno v terénu zřetelně vyznačit hranice záboru lesních pozemků, současně nesmí dojít k poškození sousedních lesních porostů. S odlesněním bude započato až po nabytí právní moci stavebního povolení.
- Před kolaudací předloží investor zdejšímu orgánu státní správy lesů geometrický plán s upřesněním záboru a výpočtu poplatku za odnětí.
- Májitel lesních pozemků přísluší zároveň náhrada dle ust. § 21 zák. č. 289/1995 Sb. o lesích tak, jak byla vyčíslena ve výpočtu náhrad.

- Případnou žádost o prodloužení doby povolených záborů je nutno podat orgánu státní správy lesů před uplynutím doby platnosti tohoto rozhodnutí

### O d ů v o d n ě n í

Vzhledem k tomu, že podané žádosti bylo v plném rozsahu vyhověno, od zdůvodnění tohoto rozhodnutí se ve smyslu ustanovení § 47 odst. 1) zákona č. 71/1967 Sb. o správním řízení upouští.

#### Poučení o odvolání:

Proti tomuto rozhodnutí je možno v souladu s § 53 a § 54 zákona číslo 71/1967 Sb. o správním řízení podat odvolání do 15 dnů od jeho doručení k Ministerstvu zemědělství - územnímu odboru Frýdek - Místek prostřednictvím referátu životního prostředí Okresního úřadu Vsetín. Včas podané odvolání má, podle § 55 zákona č. 71/1967 Sb. o správním řízení, odkladní účinek.

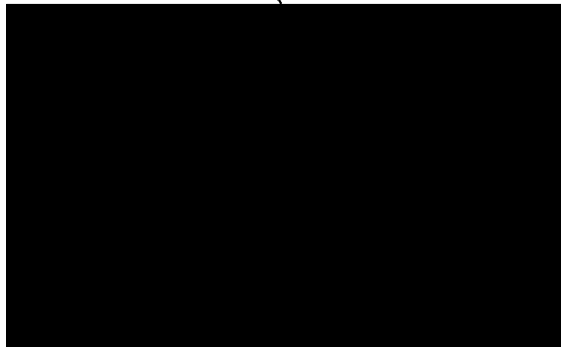
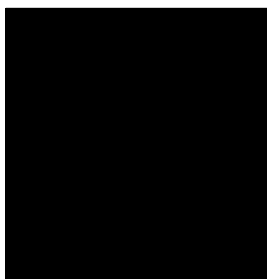

#### Účastníci řízení:

Lesy ČR, s. p., Přemyslova 1106, Hradec Králové

#### Na vědomí:

Finanční úřad Vsetín

Lesy ČR, s. p., Lesní správa Velké Karlovice - OLH

Městský úřad Karolinka, odbor výstavby

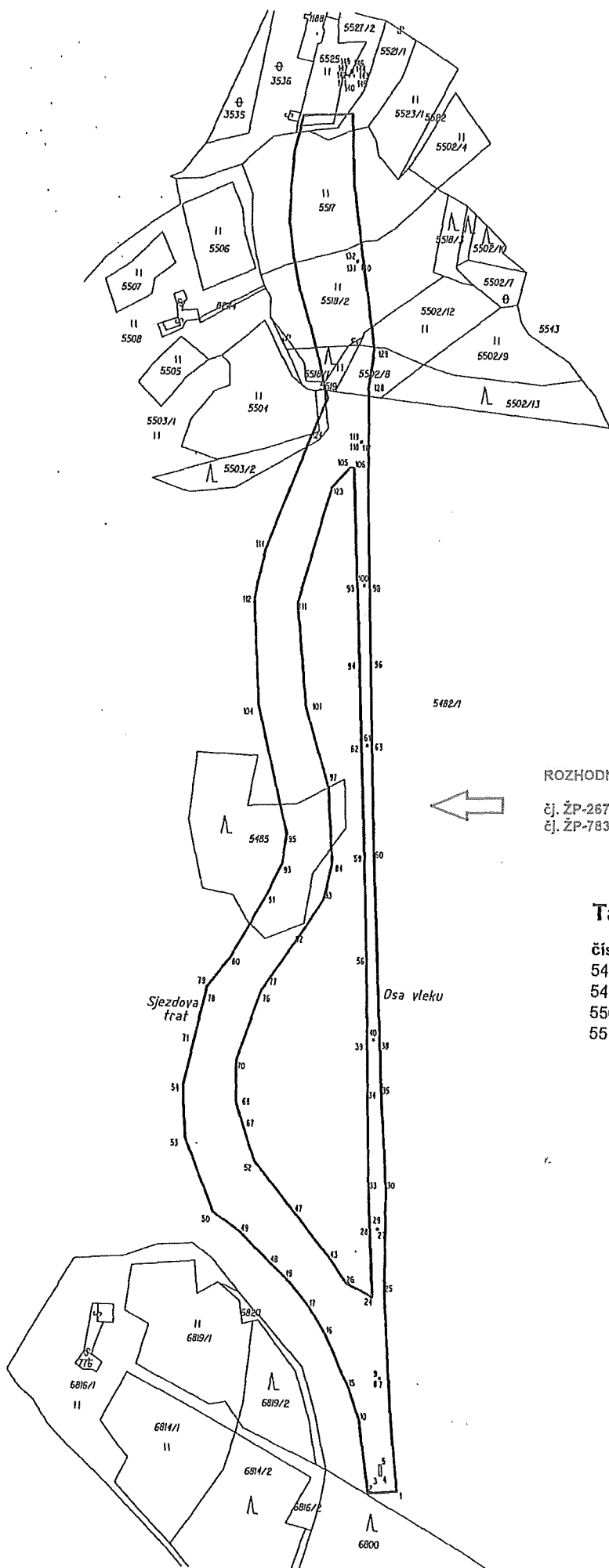

**ROZHODNUTÍ O DOČASNÉM ODNĚTÍ POZEMKŮ Z PUPFL**

č.j. ŽP-2670/00-221 Por. z roku 2000  
 č.j. ŽP-783/04-221 Por. z roku 2004



**Tabulka odlesnění**

číslo parcely	výměra [m <sup>2</sup> ]
5482/1	19304
5485	1904
5503/2	99
5518/1	188

# Městský úřad Vsetín

## ODBOR ŽIVOTNÍHO PROSTŘEDÍ

naše zn.: ŽP-783/04-221 Por.  
vyřizuje: [redacted]  
telefon: 571 491 415

[redacted] HP TRONIC  
Kútíky 637  
Zlín  
760 01

Toto rozhodnutí nabylo  
moci dne 21.3.2004 [redacted]

datum: 23.2.2004

MĚSTSKÝ ÚŘAD VSETÍN

**Věc: Dočasné odnětí pozemků určených k plnění funkcí lesa v k. ú. Velké Karlovice pro provoz lyžařského vleku Razula**

### Rozhodnutí

Městský úřad Vsetín – obec s rozšířenou působností ( zákon č. 314/2002 Sb., o stanovení obcí s pověřeným obecním úřadem a stanovení obcí s rozšířenou působností), jako orgán státní správy lesů, příslušný podle § 48 odst. 1, písm. f) zákona č. 289/1995 Sb. o lesích a o změně a doplnění některých zákonů ( lesní zákon), ve znění pozdějších předpisů rozhodl takto:

I) povoluje podle § 13 odst. 1 lesního zákona dočasné odnětí částí pozemků určených k plnění funkcí lesa na dobu od 1.1.2004 do 31.12.2020 pro provoz lyžařského vleku v k. ú. Velké Karlovice, obec Velké Karlovice, okres Vsetín

<u>pozemek parcela č.</u>	<u>plocha pro dočasné odnětí - výměra v m<sup>2</sup></u>
5482/1	3304
5485	779
5503/2	99
výměra dočasného odnětí celkem	4182

Označení pozemků je provedeno podle výpisu z katastru nemovitostí vydaného katastrálním úřadem ve Vsetíně dne 12.2.2003 a 27.2.2004. Pro určení jednotlivých částí pozemků je směrodatný geometrický plán č. 1517-795/2003, který je nedílnou součástí tohoto rozhodnutí.

II) stanovuje dle § 17 odst. 1) lesního zákona povinnost žadatel [redacted] – HP TRONIC, Zlín, Kútíky 637, IČO 41587855 uhradit finanční poplatek ve výši [redacted] Kč ( slovy [redacted] ) za toto dočasné odnětí v k. ú. Velké Karlovice, přičemž

- 40% této částky připadá obci Velké Karlovice a může být použito jen pro zlepšení životního prostředí v obci nebo pro zachování lesa,
- 60% této částky je příjmem Státního fondu životního prostředí České republiky

Dle § 18 odst. 1, lesního zákona je tento poplatek je splatný do 31. 12. každého roku v němž odnětí trvá na účet Finančního úřadu Vsetín. Stanovenou částku ( [redacted] Kč za roky 2004, 2005, 2006, 2007, 2008,2009, 2010, 2011, 2012, 2013, 2014, 2015, 2016, 2017, 2018, 2019 a 2020 ) zaplatíte přímo na účet Finančního úřadu Vsetín, u ČNB Brno číslo: 8758-97628661/0710, konstantní symbol: 1148, variabilní symbol: uveďte IČO žadatele.

#### Souhlas se uděluje za těchto podmínek:

- Rozsah povoleného dočasného záboru nesmí být překročen a nutno v terénu zřetelně vyznačit hranice záboru lesních pozemků, současně nesmí dojít k poškození sousedních lesních porostů.

- Dodržovat základní povinnosti ochrany pozemků určených k plnění funkcí lesa uvedené v § 13 lesního zákona
- Majitelům lesních pozemků přísluší zároveň náhrada dle ust. § 21 zák. č. 289/1995 Sb. o lesích tak, jak byla vyčíslena ve výpočtu náhrad.
- Před uplynutím doby dočasného odnětí urychleně provést na odňatých pozemcích půdní úpravy a protokolárně je předat vlastníkovi pozemku tak, aby ten jej mohl bez dalších opatření zalesnit

### O d ů v o d ě n í

Rozhodnutí o odnětí pozemků určených k plnění funkcí lesa je výjimkou ze zákazu využívat tyto pozemky k jiným účelům ( 13 odst. 1 lesního zákona). Podáním ze dne 2.2.2004 navrhl žadatel [REDAKCE] – HP TRONIC vydání rozhodnutí podle § 16 odst. 1 lesního zákona a doložil je souhlasem vlastníků pozemků.

Žádost byla doložena náležitostmi podle vyhlášky č. 77/1996 Sb., o náležitostech žádosti o odnětí nebo omezení a podrobnostech o ochraně pozemků určených k plnění funkcí lesa. Předmětná stavba je v souladu s územně plánovací dokumentací.

Jedná se o rozšíření lyžařského areálu. Navýšení záboru činí 4182m<sup>2</sup>. Okresní úřad Vsetín, odbor životního prostředí, jako orgán státní správy lesů vydal dne 3.4.2000 pod č. j.: ŽP-2670/00-221 Por. rozhodnutí o dočasném odnětí pozemků určených k plnění funkcí lesa pro stavbu sjezdovka a vleč Razula. Celková plocha k odnětí podle doloženého zákresu činila 1,7775 ha a dočasné odnětí bylo vydáno na dobu 20 let t. j. do 31.12.2020. Žádost byla doložena mimo jiné i souhlasem Ministerstva zemědělství ČR s odnětím na dobu 20 let s možností následného prodloužení a záborem do 1,9 ha. Při geometrickém zaměření již realizované stavby bylo zjištěno, že došlo k překročení povoleného záboru o 4182 m<sup>2</sup>. Důvodem tohoto navýšení byla změna typu vleku, kde podle normy musela být dodržena šífka odlesnění pro vleč 7,5 m oproti původním 5 m.

Výše uvedené rozhodnutí č. j.: ŽP-2670/00-221 Por. ze dne 3.4.2000 zůstává v platnosti.

U pozemků dočasně odňatých dochází k opětovnému využití k plnění funkcí lesa dnem oznámení žadatele Městskému úřadu obce s rozšířenou působností ve Vsetíně o skončení jiného využití a o zabezpečení opatření uvedených v § 4 odst. 1 vyhlášky č. 77/1996 Sb.

Platnost rozhodnutí o dočasném odnětí zaniká podle § 16 odst. 5 písm. b) lesního zákona uplynutím doby, na kterou bylo rozhodnutí vydáno. Případnou žádost o prodloužení doby platnosti rozhodnutí je nutno podat orgánu státní správy lesů, který rozhodnutí vydal, před uplynutím doby platnosti.

Poplatek za odnětí byl stanoven podle přílohy k lesnímu zákonu s použitím průměrné ceny dřeva stanovené Ministerstvem zemědělství pro rok 2003 ve výši [REDAKCE] Kč. Při zaplacení poplatku po lhůtě splatnosti vyměří finanční úřad penále.

#### Poučení o odvolání:

Proti tomuto rozhodnutí se lze v souladu s § 53 a § 54 zákona č. 71/1967 Sb. o správním řízení, ve znění pozdějších předpisů, do 15 dnů ode dne jeho oznámení odvolat ke Krajskému úřadu Zlínského kraje, tř. Tomáše Bati 3792, Zlín, podáním učiněným u odboru životního prostředí Městského úřadu Vsetín. Včas podané odvolání má, podle § 55 zákona č. 71/1967 Sb. o správním řízení, odkladní účinek.

**Účastníci řízení:**

Lesy ČR, s. p., Přemyslova 1106, Hradec Králové 501 68

██

**Na vědomí:**

Finanční úřad Vsetín

Obec Velké Karlovice

Městský úřad Karolinka, odbor výstavby a ÚP

Ministerstvo zemědělství ČR, RNDr. Friedl, Těšnov 17, Praha 1, 117 05

Lesy ČR, s. p., Lesní správa Vsetín, U Skláren 781, Vsetín 755 01- OLH



**Městský úřad Vsetín**  
**ODBOR ŽIVOTNÍHO PROSTŘEDÍ**

Foto rozhodnutí nabylo právní  
moci dne 19. 10. 2005  
MĚSTSKÝ ÚŘAD VSETÍN

(3)

naše zn.: MUVS 10024/2005 OŽP221 Por.  
vyřizuje: [redacted]  
telefon: [redacted]

Danuše Hradillová – HP TRONIC  
Kútítky 637  
Zlín  
760 01

datum: 27.9.2005

**Věc: Dočasné odnětí pozemků určených k plnění funkcí lesa v k. ú. Velké Karlovice pro provoz lyžařského vleku Razula**

**Rozhodnutí**

Městský úřad Vsetín – obce s rozšířenou působností ( zákon č. 314/2002 Sb., o stanovení obcí s pověřeným obecním úřadem a stanovení obcí s rozšířenou působností), jako orgán státní správy lesů, příslušný podle § 48 odst. 1, písm. f) zákona č. 289/1995 Sb. o lesích a o změně a doplnění některých zákonů ( lesní zákon), ve znění pozdějších předpisů rozhodl takto:

**I) povoluje podle § 13 odst. 1 lesního zákona dočasné odnětí částí pozemků určených k plnění funkcí lesa na dobu od 1.10.2005 do 31.12.2020 pro provoz lyžařského vleku v k. ú. Velké Karlovice, obec Velké Karlovice, okres Vsetín**

pozemek parcela č.  
5482/1

plocha pro dočasné odnětí - výměra v m<sup>2</sup>  
4979

Označení pozemku je provedeno podle výpisu z katastru nemovitostí vydaného Katastrálním úřadem pro Zlínský kraj, katastrálním pracovištěm ve Vsetíně dne 14.9.2005. Pro určení dotčené části pozemku je směřodatné zaměření skutečného stavu č. zakázky 512/2005, zhotovené GB-geodezie, spol. s r. o. pracoviště Zlín, tř. T. Bati 1565, které je nedílnou součástí tohoto rozhodnutí.

**II) stanovuje dle § 17 odst. 1) lesního zákona povinnost žadateli [redacted] – HP TRONIC, Zlín, Kútítky 637, IČO 41587855 uhradit finanční poplatek ve výši [redacted] Kč ( slovy [redacted] ) což je [redacted] Kč za měsíc za toto dočasné odnětí v k. ú. Velké Karlovice, přičemž**

- 40% této částky připadá obci Velké Karlovice a může být použito jen pro zlepšení životního prostředí v obci nebo pro zachování lesa,
- 60% této částky je příjmem Státního fondu životního prostředí České republiky

Dle § 18 odst. 1, lesního zákona je tento poplatek je splatný do 31. 12. každého roku v němž odnětí trvá na účet Finančního úřadu Vsetín. Stanovenou částku ( [redacted] Kč za rok 2005, a částku [redacted] Kč za roky 2006, 2007, 2008, 2009, 2010, 2011, 2012, 2013, 2014, 2015, 2016, 2017, 2018, 2019 a 2020 ) zaplatíte přímo na účet Finančního úřadu Vsetín, u ČNB Brno číslo: 8758-97628661/0710, konstantní symbol: 1148, variabilní symbol: uveďte IČO žadatele.

**Souhlas se uděluje za těchto podmínek:**

- Rozsah povoleného dočasného záboru nesmí být překročen a nutno v terénu zřetelně vyznačit hranice záboru lesních pozemků, současně nesmí dojít k poškození sousedních lesních porostů.

Městský úřad Vsetín, Svárov 1080, 755 24 Vsetín  
Telefonní ústředna: 571 491 111, 571 414 256 • Fax: 571 419 278, 571 419 967  
IČO: 00304450 • Bankovní spojení: ČSOB a.s., pobočka Vsetín

- Dodržovat základní povinnosti ochrany pozemků určených k plnění funkcí lesa uvedené v § 13 lesního zákona
- Majitelé lesních pozemků přísluší zároveň náhrada dle ust. § 21 zák. č. 289/1995 Sb. o lesích tak, jak byla vyčíslena ve výpočtu náhrad.
- Před uplynutím doby dočasného odnětí urychleně provést na odňatých pozemcích půdní úpravy a protokolárně je předat vlastníkovi pozemku tak, aby ten jej mohl bez dalších opatření zalesnit

### O d ů v o d n ě n í

Rozhodnutí o odnětí pozemků určených k plnění funkcí lesa je výjimkou ze zákazu využívat tyto pozemky k jiným účelům ( 13 odst. 1 lesního zákona). Podáním ze dne 12.9.2005 navrhl žadatel [REDAKCE] – HP TRONIC vydání rozhodnutí podle § 16 odst. 1 lesního zákona a doložil je souhlasem vlastníka pozemku.

Žádost byla doložena náležitostmi podle vyhlášky č. 77/1996 Sb., o náležitostech žádosti o odnětí nebo omezení a podrobnostech o ochraně pozemků určených k plnění funkcí lesa. Předmětná stavba je v souladu s územně plánovací dokumentací.

Jedná se o rozšíření lyžařského areálu Razula. Navýšení záboru činí 4979 m<sup>2</sup>. Důvodem navýšení záboru bylo zvýšení bezpečnosti provozu.

Dříve vydaná rozhodnutí č. j.: ŽP-2670/00-221 Por. ze dne 3.4.2000 a č. j.: ŽP-783/04-221 Por. ze dne 23.2.2004 zůstávají v platnosti.

U pozemků dočasně odňatých dochází k opětovnému využití k plnění funkcí lesa dnem oznámení žadatele Městskému úřadu obce s rozšířenou působností ve Vsetíně o skončení jiného využití a o zabezpečení opatření uvedených v § 4 odst. 1 vyhlášky č. 77/1996 Sb.

Platnost rozhodnutí o dočasném odnětí zaniká podle § 16 odst. 5 písm. b) lesního zákona uplynutím doby, na kterou bylo rozhodnutí vydáno. Případnou žádost o prodloužení doby platnosti rozhodnutí je nutno podat orgánu státní správy lesů, který rozhodnutí vydal, před uplynutím doby platnosti.

Poplatek za odnětí byl stanoven podle přílohy k lesnímu zákonu s použitím průměrné ceny dřeva stanovené Ministerstvem zemědělství pro rok 2005 ve výši [REDAKCE] Kč. Při zaplacení poplatku po lhůtě splatnosti vyměří finanční úřad penále.

#### Poučení o odvolání:

Proti tomuto rozhodnutí se lze v souladu s § 53 a § 54 zákona číslo 71/1967 Sb. o správním řízení, ve znění pozdějších předpisů, do 15 dnů ode dne jeho oznámení odvolat ke Krajskému úřadu Zlínského kraje, tř. Tomáše Bati 21, Zlín, podáním učiněným u odboru životního prostředí Městského úřadu Vsetín. Včas podané odvolání má, podle § 55 zákona č. 71/1967 Sb. o správním řízení, odkladný účinek.

#### Účastníci řízení:

Lesy ČR, s. p., Přemyslova 1106, Hradec Králové 501 68

#### Na vědomí:

Finanční úřad Vsetín

Obec Velké Karlovice

Městský úřad Karolinka, odbor výstavby a ÚP

Ministerstvo zemědělství ČR, RNDr. Friedl, Těšnov 17, Praha 1, 117 05

Lesy ČR, s. p., Lesní správa Vsetín, U Skláren 781, Vsetín 755 01- OLH

Městský úřad Vsetín, Svárov 1080, 755 24 Vsetín

Telefonní ústředna: 571 491 111, 571 414 256 • Fax: 571 419 278, 571 419 967

IČO: 00304450 • Bankovní spojení: ČSOB a.s., pobočka Vsetín



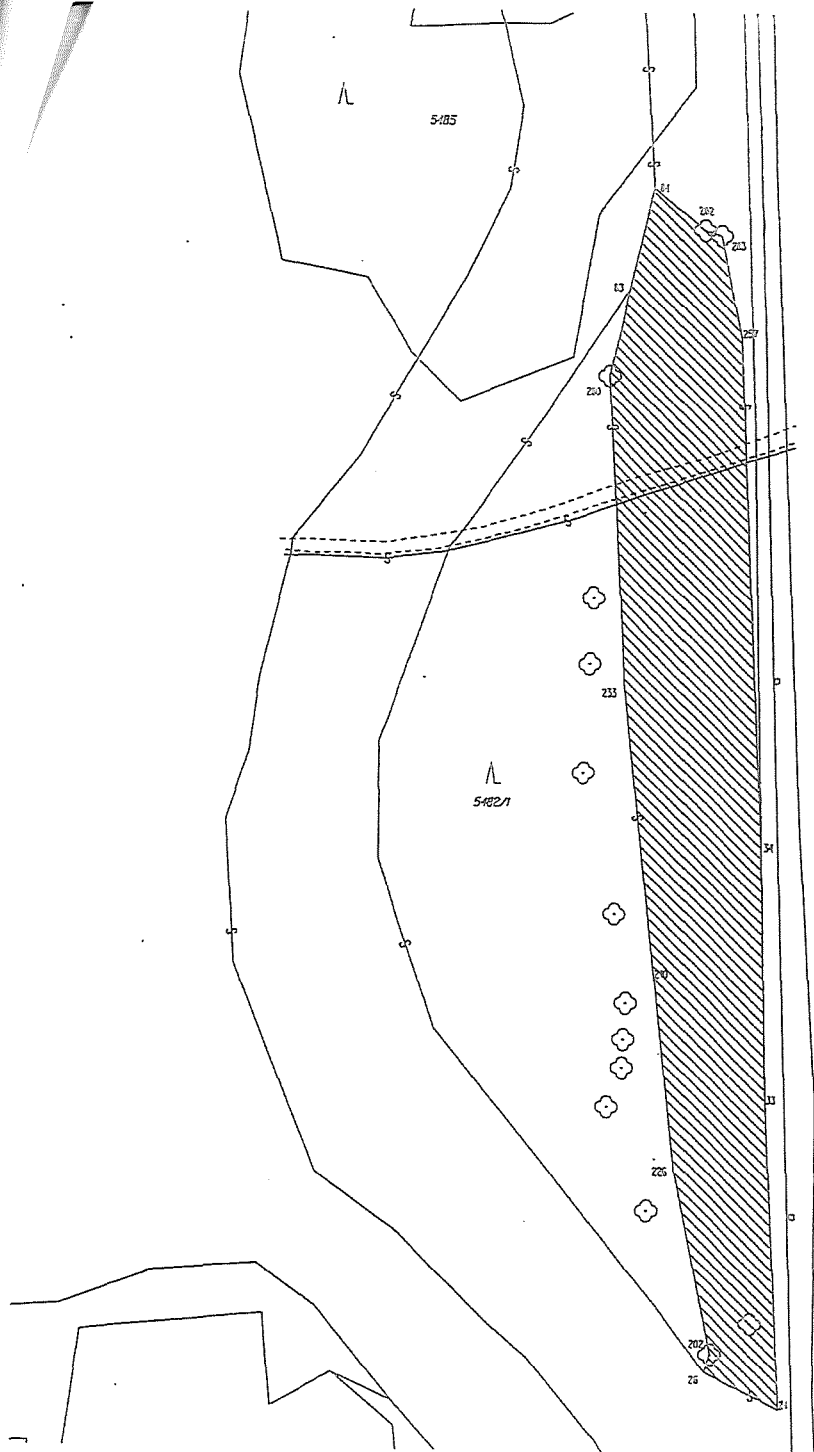

VÝKAZ DOSAVADNÍHO A NOVÉHO STAVU ÚDAJŮ KATASTRU NEMOVITOSTÍ																		
Dosavadní stav						Nový stav												
Označení pozemku parc. čílem	Výměra parcely			Druh pozemku	Způsob využití	Označení pozemku parc. čílem	Výměra parcely		Druh pozemku	Způsob využití	Název	Způsob určení výměry	Porovnání se stavem evidence právních vztahů					
	ha	m <sup>2</sup>	část				ha	m <sup>2</sup>					část	části přecházející z pozemku označeného v katastru nemovitostí	části přecházející z pozemku označeného v evidenci	Číslo listu vjezdového	Výměra částí	Označení částí
5482/1	75	28	34	lesní poz.														

Výměra navrženého odlesnění sjezdovky v areálu Razula /šrafovaná část/ je 4979 m<sup>2</sup>.

ROZHODNUTÍ O DOČASNÉM ODNĚTÍ POZEMKŮ Z PUPFL

čj. MUVS 10024/2005 OŽP221 Por. z roku 2005

<b>Zaměření skutečného stavu odlesnění v areálu Razula</b> Zhotovil: GB-geodezie, spol. s r.o. provoz Zlín, Tr.T.Batí 1565, tel. 577574100 Číslo zakázky: 512/2005 Okres: Vsetín Obec: Velké Karlovice Katastr. území: Velké Karlovice Mapový list: VS - XIX - 16 - 20 Souřadnicový systém: S-JTSK Měřítko: 1:1000	Náležitosti a přesnost odpovídá právním předpisům.	
	[Redacted Signature]	
	Ověřil úředně oprávněný zeměměřičský inženýr:	
	[Redacted Name]	
	Dne 12.9.2005	Číslo 249/2005

**Městský úřad Vsetín**  
**ODBOR ŽIVOTNÍHO PROSTŘEDÍ**

Toto rozhodnutí nabývá právní moci  
dne 26. 1. 2021

MĚSTSKÝ ÚŘAD VSETÍN  
ODBOR ŽIVOTNÍHO PROSTŘEDÍ

Sp. zn.: MUVS-S 29128/2020 OŽP 221 Por  
Č. j.: MUVS 121400/2020  
vyřizuje: [redacted] oprávněná úřední osoba  
telefon: [redacted]  
datum: 29.12.2020

**Dle rozdělovníku**



LCR1136703

**Prodloužení doby platnosti rozhodnutí o dočasném odnětí pozemků plnění funkcí lesa**

**Rozhodnutí**

Městský úřad Vsetín - obce s rozšířenou působností (zákon č. 314/2002 Sb., o stanovení obcí s pověřeným obecním úřadem a stanovení obcí s rozšířenou působností), věcně a místně příslušný správní orgán dle § 10 a § 11 odst. 1, písm. b) zákona č. 500/2004 Sb. (správní řád) v platném znění, a jako orgán státní správy lesů příslušný podle ust. § 47 odst. 1 písm. a) a § 48 odst. 1 písm. d) zákona č. 289/1995 Sb. o lesích a o změně a doplnění některých zákonů (lesní zákon), ve znění pozdějších předpisů, s odkazem na jeho § 16 odst. 4 a 5 žadatel

HP – TRONIC, s.r.o., IČ 603 23 418, se sídlem náměstí Práce 2523, 760 01 Zlín zastoupenému na základě plné moci ze dne 01.06.2020 panem Martinem Pařízkem, nar. 30.12.1974, bytem Ulička 646, 760 01 Zlín

**1. prodlužuje**

**platnost rozhodnutí o dočasném odnětí pozemku plnění funkcí lesa**

- pro stavbu „Sjezdovka a vlek Razula“ v katastrálním území Velké Karlovice, obec Velké Karlovice, okres Vsetín, parcela č. 5482/1, plocha dočasného odnětí je 16 000 m<sup>2</sup>, parcela č. 5485, plocha dočasného odnětí je 1 125 m<sup>2</sup>, parcela č. 5502/8, plocha dočasného odnětí je 300 m<sup>2</sup>, parcela č. 5518/1, plocha dočasného odnětí je 188 m<sup>2</sup> a parcela č. 5519, plocha dočasného odnětí je 162 m<sup>2</sup>, celková plocha dočasného odnětí činí 17 775 m<sup>2</sup>

na dobu do 31.12.2020 vydaného Okresním úřadem Vsetín, referátem životního prostředí jako orgánem státní správy lesů, dne 03.04.2000, pod č.j.: ŽP 2670/00-221 Por.,

na dobu 30 let tj. od 01.01.2021 do 31.12.2050

- pro provoz lyžařského vleku Razula v katastrálním území Velké Karlovice, obec Velké Karlovice, okres Vsetín, parcela č. 5482/1, plocha dočasného odnětí je 3 304 m<sup>2</sup>, parcela č. 5485, plocha dočasného odnětí je 779 m<sup>2</sup> a parcela č. 5503/2, plocha dočasného odnětí je 99 m<sup>2</sup>, celková plocha dočasného odnětí činí 4 182 m<sup>2</sup>

na dobu do 31.12.2020 vydaného Městským úřadem Vsetín, odborem životního prostředí jako orgánem státní správy lesů, dne 23.02.2004, pod č.j.: ŽP 783/04-221 Por.,

na dobu 30 let tj. od 01.01.2021 do 31.12.2050

- pro provoz lyžařského vleku Razula v katastrálním území Velké Karlovice, obec Velké Karlovice, okres Vsetín, parcela č. 5482/1, plocha dočasného odnětí je 4 979 m<sup>2</sup>, celková plocha dočasného odnětí činí 4 979 m<sup>2</sup>

na dobu do 31.12.2020 vydaného Městským úřadem Vsetín, odborem životního prostředí jako orgánem státní správy lesů, dne 27.09.2005, pod č.j.: MUVS 10024/2005 OŽP 221 Por.,

na dobu 30 let tj. od 01.01.2021 do 31.12.2050

**2. ukládá**

žadatelé podle § 16 odst. 2 písm. f) lesního zákona tato opatření v zájmu ochrany pozemků určených k plnění funkcí lesa

- a) zabezpečit vyhotovení aktuálního geometrického plánu pro srovnání, zda skutečně odňaté plochy jsou v souladu s tímto rozhodnutím
- b) před uplynutím doby dočasněho odnětí urychleně provést na odňatých pozemcích půdní úpravy a protokolárně je předat vlastníkům pozemků tak, aby je mohly bez dalších opatření zalesnit

**3. stanovuje**

dle § 17 odst. 1) lesního zákona povinnost žadatelů HP TRONIC, s.r.o., IČ 603 23 418, se sídlem náměstí Práce 2523, 760 01 Zlín, uhradit finanční poplatek ve výši [redacted] Kč (slovy [redacted]) za rok dočasněho odnětí v katastrálním území Velké Karlovice, přičemž

- 40% této částky připadá obci Velké Karlovice a může být použito jen pro zlepšení životního prostředí v obci nebo pro zachování lesa,
- 60% této částky je příjmem Státního fondu životního prostředí České republiky

Dle § 18 odst. 1, lesního zákona je tento poplatek splatný do 31. 12. každého roku, v němž odnětí trvá na účet Celního úřadu pro Zlínský kraj, pracoviště Valašské Meziříčí. Stanovenou částku ([redacted] Kč za roky 2021, 2022, 2023, 2024, 2025, 2026, 2027, 2028, 2029, 2030, 2031, 2032, 2033, 2034, 2035, 2036, 2037, 2038, 2039, 2040, 2041, 2042, 2043, 2044, 2045, 2046, 2047, 2048, 2049, 2050) zaplatte přímo na účet Celního úřadu Valašské Meziříčí, číslo účtu: 8758-7725661/0710, konstantní symbol: 1148, variabilní symbol: uveďte IČ žadatele.

Výše ročního poplatku za 1 hektar se stanoví podle vzorce

$$OLP = PP \cdot CD \cdot f \text{ (Kč ha}^{-1}\text{)}$$

- OLP - poplatek za odnětí lesních pozemků
- PP - průměrná roční potenciální produkce lesů (6,3 m<sup>3</sup>ha<sup>-1</sup>)
- CD - průměrná cena dřeva na odvozním místě na rok 2020 [redacted] Kč za m<sup>3</sup>)
- F - faktor ekologické váhy lesa 2,0 (lesy mimo vyhlášené kategorie - b) lesy v chráněné oblasti přirozené akumulace vod)

Výměra dočasněho odnětí: 2,693 6 ha

$$OLP = 6,3 \times 579 \times 2,0$$

$$OLP = [redacted]$$

$$OLP = [redacted] = [redacted] \text{ Kč rok}^{-1} \text{ celkem po zaokrouhlení } [redacted] \text{ Kč rok}^{-1}$$

Poplatek za dočasné odnětí lesních pozemků je splatný každoročně po dobu trvání účelu odnětí, a to vždy nejpozději do konce kalendářního roku, v němž odnětí trvá. Celkový roční poplatek činí po zaokrouhlení celkem [redacted] Kč.

Účastníci rozhodnutí, na něž se vztahuje rozhodnutí správního orgánu (§27 odst. 1 správního řádu):

HP TRONIC, s.r.o., IČ 603 23 418, se sídlem náměstí Práce 2523, 760 01 Zlín

Lesy České republiky, s.p., IČ 421 96 451, se sídlem Přemyslova 1106/19, Nový Hradec Králové, 500 08 Hradec Králové

Římskokatolická farnost Velké Karlovice, IČ 487 395 11, se sídlem Velké Karlovice 274, 756 06 Velké Karlovice

Chalupy Razula s.r.o., IČ 088 86 521, se sídlem Rašínova 522, 760 010 Zlín

**Odůvodnění**

Podáním ze dne 02.12.2020 navrhl žadatel HP TRONIC, s.r.o. prostřednictvím svého zplnomocněného zástupce podle § 16 odst. 4 a 5 lesního zákona prodloužení doby platnosti rozhodnutí

- č.j.: ŽP-2670/00-221 Por. ze dne 03.04.2000,

vydaného referátem životního prostředí Okresního úřadu Vsetín,

- č.j.: ŽP-783/04-221 Por. ze dne 23.02.2004 a

- č.j.: MUVS 10024/2005 OŽP 221 Por. ze dne 27.09.2005,

vydaných odborem životního prostředí Městského úřadu Vsetín.

Žadatel uvedl, že pozemky nadále hodlá využívat pro provoz lyžařského areálu v souladu se schváleným územním plánem. S prodloužením platnosti rozhodnutí vyslovili souhlas vlastníci pozemků i odborný lesní hospodář. Poněvadž se jinak nezměnily předpoklady, za nichž bylo odnětí povoleno, a poněvadž žádost byla podána včas (před zánikem platnosti tj. do 31.12.2020), bylo žádosti o prodloužení platnosti dočasného odnětí za účelem provozu lyžařského areálu na části pozemků

- parcela č. 5482/1, o výměře 24 283 m<sup>2</sup>, parcela č. 5485 o výměře 1 904 m<sup>2</sup>, parcela č. 5519/2 o výměře 126 m<sup>2</sup>, v katastrálním území Velké Karlovice, zapsaných na LV č. 1726 ve vlastnictví České republiky s právem hospodařit s majetkem státu pro Lesy České republiky, s.p., se sídlem Přemyslova 1106/19, Nový Hradec Králové, 500 08 Hradec Králové

- parcela č. 5519/1 o výměře 389 m<sup>2</sup>, parcela č. 5519/3 o výměře 135 m<sup>2</sup>, v katastrálním území Velké Karlovice, zapsaných na LV č. 1419 ve vlastnictví Římskokatolické farnosti Velké Karlovice, se sídlem Velké Karlovice 274, 756 06 Velké Karlovice a

- parcela č. 5503/2 o výměře 99 m<sup>2</sup>, v katastrálním území Velké Karlovice, zapsaných na LV č. 19 ve vlastnictví Chalupy Razula s.r.o. se sídlem Rašínova 622, 760 01 Zlín

o celkové ploše dočasného odnětí 26 936 m<sup>2</sup>, vyhověno na požadovanou dobu 30 let.

U pozemků parcely č. 5502/8, č. 5518/1 a č. 5519 došlo v průběhu trvání doby dočasného odnětí pozemků plnění funkcí lesa k úpravě hranice parcel, jejich přechíslování a ke změně výměry. Nově se jedná o parcely č. 5519/3, 5519/2 a 5519/1 s plochou dočasného odnětí 650 m<sup>2</sup>. Vzhledem k této skutečnosti, žadatel zabezpečí vyhotovení geometrického plánu pro srovnání, zda skutečně odňaté plochy jsou v souladu s tímto rozhodnutím.

Platnost rozhodnutí o dočasném odnětí zaniká podle § 16 odst. 5 písm. b) lesního zákona uplynutím doby, na kterou bylo rozhodnutí vydáno. Případnou žádost o prodloužení doby platnosti rozhodnutí je nutno podat orgánu státní správy lesů, který rozhodnutí vydal, před uplynutím doby platnosti.

Poplatek za odnětí byl stanoven podle přílohy k lesnímu zákonu s použitím průměrné ceny dřeva stanovené Ministerstvem zemědělství pro rok 2020 ve výši ████████ Kč. Při zaplacení poplatku po lhůtě splatnosti vyměří celní úřad penále.

#### **Poučení o odvolání**

Proti tomuto rozhodnutí může, podle ust. § 83 odst. 1 zákona č. 500/2004 Sb. (správní řád) v platném znění, účastník řízení podat ve lhůtě 15 dnů ode dne jeho oznámení odvolání ke Krajskému úřadu Zlínského kraje, odboru životního prostředí a zemědělství, tř. Tomáše Bati 21, Zlín 1, s uvedením rozsahu, v jakém je rozhodnutí napadáno, namítaného rozporu s právními předpisy nebo s uvedením nesprávnosti rozhodnutí či řízení, jež mu předcházelo. Odvolání se podává u odboru životního prostředí Městského úřadu Vsetín. Včas podané odvolání má v souladu s ust. § 85 odst. 1 správního řádu, odkladný účinek. Odvolání podané jen proti odůvodnění rozhodnutí je podle ust. § 82 odst. 1 správního řádu nepřipustné.



vedoucí oddělení ochrany přírody a krajiny

#### **Rozdělovník:**

##### Účastníci řízení:

HP TRONIC, s.r.o., náměstí Práce 2523, 760 01 Zlín

Lesy České republiky, s.p., Přemyslova 1106/19, Nový Hradec Králové, 500 08 Hradec Králové

Římskokatolická farnost Velké Karlovice, Velké Karlovice 274, 756 06 Velké Karlovice

Chalupy Razula s.r.o., Rašínova 622, 760 010 Zlín

##### Na vědomí:

Celní úřad pro Zlínský kraj, pracoviště Valašské Meziříčí, Hranická 93, Valašské Meziříčí 757 01

Obec Velké Karlovice, Velké Karlovice 1, 756 06 Velké Karlovice

Lesy ČR, s.p., Lesní správa Vsetín, U Skláren 781, 755 01 Vsetín – OLH

Městský úřad Vsetín, Svárov 1080, 755 24 Vsetín  
Telefonní ústředna: 571 491 111 • Fax: 571 491 706

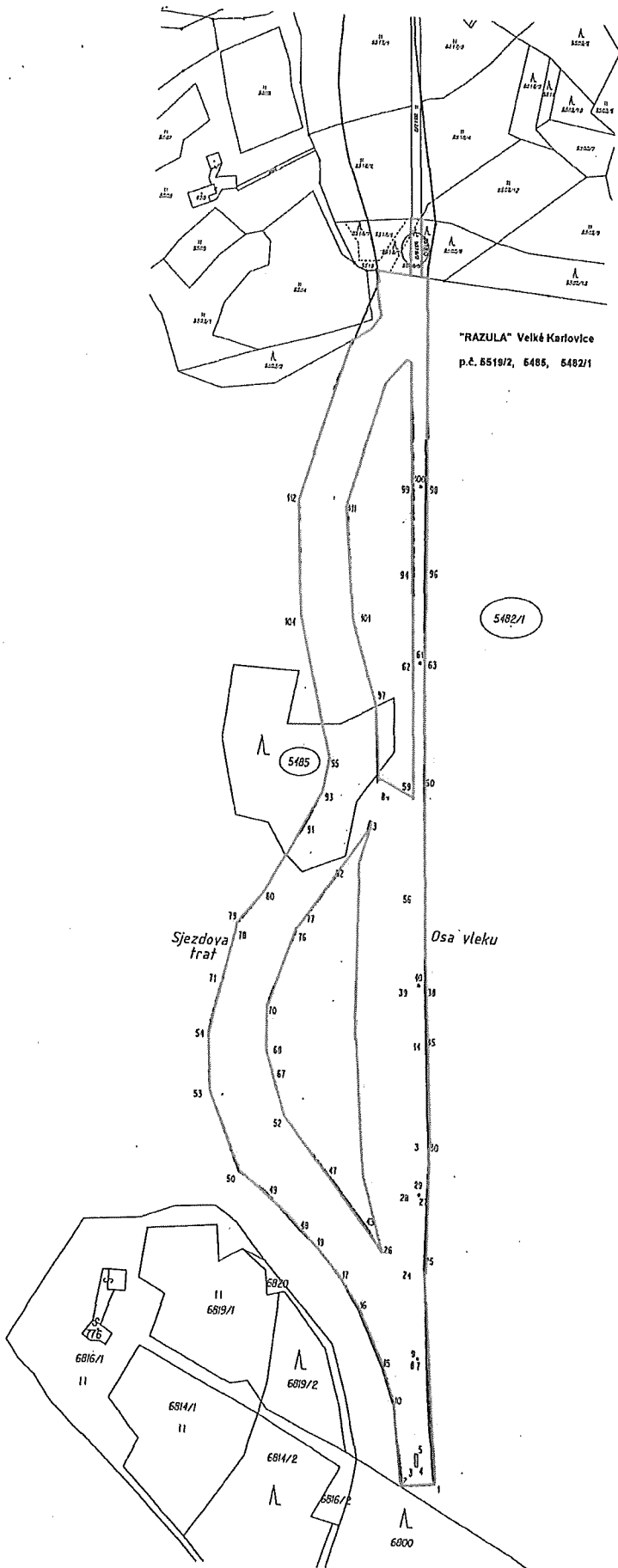

"RAZULA" Velké Karlovice  
p.č. 6819/2, 6885, 6882/1

5482/1

5485

Sjezdova  
trať

Osa vleku

6816/1

6819/1

6819/2

6814/1

6814/2

6816/2

6800

6820

11

11

11

11

11

11

11

11

11

11

11

11

11

11

11

11

11

11

11

11

11

