



č.j.: HSOL-4039-6/2019

č.j. provozovatele ZDP: 785/2019  
č.j. uživatele: NPU-450/4211/2022

## DODATEK Č. 1

ke smlouvě o připojení elektrické požární signalizace na pult centralizované ochrany ze dne  
9. 8. 2019, č.j. HSOL-4039-1/2019, č.j. provozovatele ZDP 785/2019, č.j. uživatele NPU-  
450/62427/2019, který uzavírají:

### I. Smluvní strany

#### Česká republika - Hasičský záchranný sbor Olomouckého kraje

Sídlem: Schweitzerova 91, 779 00 Olomouc  
IČO: 708 85 940  
DIČ: CZ70885940  
IDDS: ufiaa6d  
bank. spojení: ČNB, č. ú. 19-17038881/0710  
zastoupená: plk. Ing. Karlem Kolářikem, ředitelem  
(dále jen **HZS**)

a

#### LARGO PCO s.r.o.

Sídlem: Železniční 547/4A, 779 00 Olomouc  
IČO: 017 41 632  
DIČ: CZ017 41632  
IDDS: 97ivgej  
zápis v OR: u Krajského soudu v Ostravě, spisová značka C 56555  
bank. spojení: Fio banka, a.s., č. ú. 2600426960/2010  
zastoupená: Jaroslavem Čapkou, jednatelem  
(dále jen **provozovatel ZDP**)

a

#### Národní památkový ústav, státní příspěvková organizace

Sídlem: Valdštejnské náměstí 162/3, 118 01 Praha 1 – Malá Strana  
IČ: 75032333  
DIČ: CZ75032333  
IDDS: 2cy8h6t  
bank. spojení: ČNB, č. ú. 500005-60039011/0710  
jednající: Ing. arch. Naděždou Goryczkovou, generální ředitelkou, kterou zastupuje Ing. Petr Šubík, ředitel Územní památkové správy NPÚ v Kroměříži, se sídlem Sněmovní nám. 1, 767 01 Kroměříž  
e-mailová adresa pro zaslání faktur: [ups.kr.fakturace@npu.cz](mailto:ups.kr.fakturace@npu.cz)  
(dále jen **uživatel**)

## II. Předmět dodatku

- 2.1 Smluvní strany se s ohledem na ust. § 9 odst. 2 zákona č. 133/1985 Sb., o požární ochraně, ve znění pozdějších předpisů, tedy na možnost uživatele požádat HZS o bezplatné připojení na PCO, dohodly na následujících změnách smlouvy o připojení elektrické požární signalizace na pult centralizované ochrany ze dne 9. 8. 2019, čj. HSOL-4039-1/2019, čj. provozovatele ZDP 785/2019, čj. uživatele NPU-450/62427/2019 (dále jen **Smlouva**).

## III. Změny

- 3.1 Čl. IV. odst. 4.2.2 nově zní:  
(4.2.2) Uhradit provozovateli ZDP cenu za servisní a montážní výkony (servisní práce) poskytnuté nad rámec rozsahu služeb poskytovaných v rámci měsíční paušální částky za nájem, provoz a údržbu ZDP v hodinové sazbě technika uvedené v příloze č. 2 v případě poruch na zařízení ZDP způsobených uživatelem nebo třetí osobou.
- 3.2 Čl. VI. Smlouvy nově zní:

### „VI. Úhrada za poskytnuté služby

- 6.1. Uživatel je povinen hradit provozovateli ZDP** v souladu s ceníkem, který tvoří přílohu č. 2 této smlouvy (dále jen **ceník**), následující:
- 6.1.1. Měsíční paušální částku ve výši uvedené v ceníku za nájem, provoz a údržbu ZDP za každý, prostřednictvím EPS připojený objekt uživatele, kdy tato částka bude uživateli fakturována měsíčně. Tato částka zahrnuje veškeré náklady související s provozem a údržbou ZDP.
- 6.1.2. Měsíční paušální částka bude fakturována za každý i započatý měsíc.
- 6.1.3. Servisní práce provedené servisním technikem provozovatele ZDP nad rámec této smlouvy a cestovní náklady s tímto související budou účtovány hodinovou sazbou ve výši uvedené v ceníku.
- 6.1.4. Splatnost každé faktury je 20 dnů ode dne jejího vystavení. Pokud se smluvní strany nedohodnou jinak, je provozovatel ZDP povinen všechny faktury zasílat uživateli na e-mailovou adresu [ups.kr.fakturace@npu.cz](mailto:ups.kr.fakturace@npu.cz), a to nejpozději do 3 dnů ode dne jejího vystavení.
- 6.1.5. Všechny daňové doklady vystavené provozovatelem ZDP na základě této smlouvy musí obsahovat veškeré náležitosti stanovené pro příslušný daňový doklad zákonem o dani z přidané hodnoty v platném znění. V případě, že daňový doklad nebude výše uvedené náležitosti obsahovat, vyhrazuje si uživatel právo daňový doklad vrátit bez úhrady zpět provozovateli ZDP k doplnění, aniž by se dostal do prodlení s platbou. Nová lhůta splatnosti v délce 20 dní počíná běžet ode dne vystavení opravené faktury.
- 6.2. Uživatel je povinen hradit HZS** v souladu a ve výši uvedené v ceníku a současně v Oznámení následující:
- 6.2.1. Náklady za planý výjezd (v Oznámení uvedeno jako „Náklady za planý výjezd předurčené jednotky PO kategorie JPO I“) za každý planý výjezd jednotek požární ochrany HZS uskutečněný na základě planého poplachu vyhlášeného na základě signálu EPS. Výjezdem se pro účely této smlouvy rozumí výjezd, kdy jednotka požární ochrany dorazí do místa zásahu (adresa objektu uživatele uvedeného v této smlouvě).

- 6.2.2. Fakturu vystaví HZS do 10 dnů od uskutečněního planého výjezdu jednotky požární ochrany na základě planého poplachu. Splatnost každé faktury je 20 dnů ode dne jejího vystavení. Pokud se smluvní strany nedohodnou jinak, je HZS povinen fakturu zaslat uživateli na e-mailovou adresu uvedenou v záhlaví této smlouvy ve formátu PDF, a to nejpozději do 3 dnů ode dne jejího vystavení.
- 6.2.3. Všechny faktury vystavené HZS na základě této smlouvy musí obsahovat veškeré náležitosti stanovené zákonem o účetnictví v platném znění. V případě, že faktura nebude výše uvedené náležitosti obsahovat, vyhrazuje si uživatel právo doklad vrátit bez úhrady zpět HZS k doplnění, aniž by se dostal do prodlení s platbou. Nová lhůta splatnosti v délce 20 dní počíná běžet od data vystavení opravené faktury.
- 6.3. Výše úhrady nákladů za planý výjezd, které hradí uživatel ve prospěch HZS, se vydává a je stanovena Oznámením, které tvoří přílohu č. 3 této smlouvy. V případě úpravy výše této úhrady ze strany Ministerstva vnitra – generálního ředitelství HZS ČR je uživatel povinen uhradit HZS náklady za planý výjezd v nové výši upravené novým Oznámením s účinností od data uvedeného v novém Oznámení, které nahradí stávající přílohu č. 3 této smlouvy.
- 6.4. Nejméně jeden měsíc před nabytím účinnosti nového Oznámení zašle HZS provozovateli ZDP a uživateli nové Oznámení. Současně provozovatel ZDP v souvislosti s vydáním nového Oznámení může nově jednostranně upravit výši služeb uvedených v příloze č. 2 této smlouvy mimo nákladů za planý výjezd. Uživatel může v případě svého nesouhlasu s novou výší nákladů za planý výjezd či ceny dalších služeb uvedených v příloze č. 2 od smlouvy odstoupit ve lhůtě 1 měsíce od oznámení nové výše ceny těchto služeb. V případě marného uplynutí této lhůty počíná prvním dnem následujícím po uplynutí této lhůty platit nová výše úhrad za služby.“
- 3.3 Čl. VII. odst. 7.2 nově zní:  
„(7.2) Uživatel se zavazuje provozovateli ZDP uhradit smluvní pokutu ve výši 0,05 % z fakturované částky včetně DPH za servisní práce technika provozovatele ZDP, smluvní pokutu ve výši 0,05 % z fakturované měsíční paušální částky za nájem provoz a údržbu ZDP včetně DPH a dále smluvní pokutu ve výši 0,05 % z fakturované částky včetně DPH za Jednorázové úhrady související s připojením EPS objektu uživatele na PCO (instalace ZDP v objektu uživatele, zavedení potřebných údajů do PCO a konfigurace do bezdrátové sítě), a to za každý den prodlení s platbou kterékoliv z výše uvedených fakturovaných částek včetně DPH.“
- 3.4 Příloha č. 2 smlouvy „Ceník“ se nahrazuje přílohou č. 1 tohoto dodatku.

#### **IV. Závěrečná ustanovení**

- 4.1 Ostatní ujednání smlouvy se nemění.
- 4.2 Dodatek nabývá účinnosti prvním dnem kalendářního měsíce následujícího po měsíci, ve kterém bude dodatek uveřejněn v registru smluv v souladu s ust. § 6 zákona č. 340/2015 Sb., o zvláštních podmínkách účinnosti některých smluv, uveřejňování těchto smluv a o registru smluv (zákon o registru smluv), ve znění pozdějších předpisů.
- 4.3 Uveřejnění dodatku v registru smluv zajistí HZS.
- 4.4 Smluvní strany prohlašují, že skutečnosti uvedené v tomto dodatku nepovažují za obchodní tajemství ve smyslu § 504 občanského zákoníku.

4.5 Tento dodatek je sepsán ve třech vyhotoveních, z nichž každá smluvní strana obdrží jedno vyhotovení.

V Olomouci dne 27.01.2022



.....  
plk. Ing. Jaroslav Kolářik  
ředitel  
HZS Olomouckého kraje



V Olomouci dne 21.01.2022



Jaroslav Kolářik  
jednatel  
LARC s.r.o.



V Kroměříži dne 18. 1. 2022

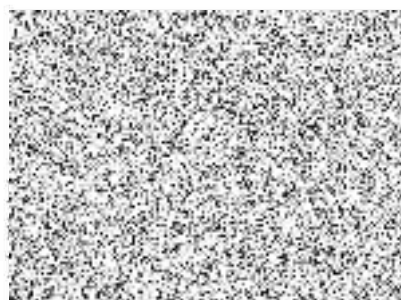

**Příloha č. 1 k dodatku č. 1**

**Příloha č. 2  
ke smlouvě o připojení elektrické požární signalizace na pult centralizované ochrany**

**Ceník**

Ceník za služby související s připojením EPS na PCO

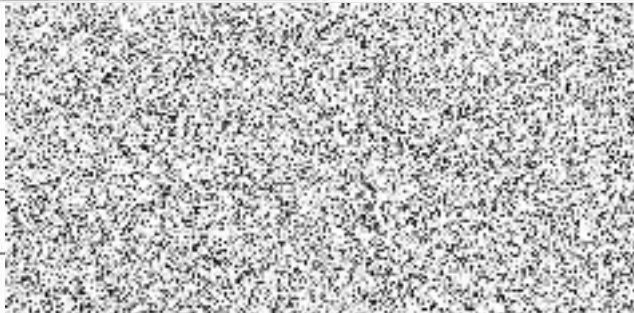
Služba	Cena
Měsíční paušální částka za nájem, provoz a údržbu ZDP	
Servisní práce technika provozovatele ZDP - hodinová sazba	
Cestovní náklady servisního technika provozovatele ZDP	
Náklady za planý výjezd - částka stanovená v příloze č. 3 (Oznámení)	