

plocha o výměře 499 m², parc. č. 3891/11 ostatní plocha jiná plocha o výměře 428 m², parc. č. 3891/12 ostatní plocha jiná plocha o výměře 29 m², parc. č. 3892/4 orná půda o výměře 5262 m², parc. č. 3892/5 orná půda o výměře 9520 a parc. č. 3877/2 ostatní plocha ostatní komunikace o výměře 527 m² vše v kat. území a obci Nové Město na Moravě (dále jen „předmět koupě“), se vším příslušenstvím, součástmi a kupující tento předmět koupě za dohodnutou kupní cenu kupuje a do svého výlučného vlastnictví přejímá.

Čl. III Kupní cena a její úhrada

1. Kupní cena, kterou kupující zaplatí prodávajícímu za předmět koupě, je určena dohodou a činí **8.170.000 Kč**, slovy : osmmilionůjednostosedmdesátisíckorunčeských.
2. Kupující zaplatí prodávajícímu dohodnutou kupní cenu dle čl. III odst. 1 této smlouvy formou bezhotovostního převodu na účet prodávajícího uvedený v záhlaví této smlouvy, a to do 30 dnů ode dne zápisu vlastnického práva do katastru nemovitostí pro kupujícího.

Čl. IV Stav předmětu koupě

1. Prodávající prohlašuje, že na předmětu koupě vážnou právní vady v podobě věcných břemen zatěžujících předmět koupě, jak jsou vyznačeny v části "C" listu vlastnictví č. 2829 pro kat. území Nové Město na Moravě. Prodávající současně prohlašuje, že předmět koupě není zatížen zástavním či podzástavním právem ve prospěch třetích osob.
2. Kupující prohlašuje, že jsou mu stav, umístění, kultura a druh předmětu koupě dobře známy, že si předmět koupě důkladně prohlédl a že ho ve stavu ke dni podpisu této smlouvy do svého výlučného vlastnictví přijímá.

Čl. V Přechod vlastnického práva

1. Vlastnické právo k předmětu koupě přechází na kupujícího vkladem vlastnického práva do katastru nemovitostí vedeného Katastrálním úřadem pro Vysočinu, katastrální pracoviště Žďár nad Sázavou s právními účinky k okamžiku, kdy návrh na povolení vkladu vlastnického práva do katastru nemovitostí došel příslušnému katastrálnímu úřadu. Současně s přechodem vlastnického práva přecházejí na kupujícího i veškerá práva a povinnosti vyplývající z vlastnictví předmětu koupě, nebezpečí jeho zničení nebo poškození a právo na užitky.
2. Návrh na vklad vlastnického práva kupujícího dle této smlouvy do katastru nemovitostí podá kupující a prodávající jej podpisem této smlouvy k tomuto jednání, i k případnému doplnění či zpětvzetí, zmocňuje.
3. Pro případ, že by příslušný katastrální úřad pravomocně zamítl návrh na povolení vkladu vlastnického práva dle této smlouvy nebo v případě pravomocného rozhodnutí o zastavení řízení o návrhu na povolení vkladu vlastnického práva do katastru nemovitostí, se smluvní strany dohodly tak, že tato smlouva se od samého počátku ruší s výjimkou tohoto ustanovení čl. V odst. 3 této smlouvy. V takovém případě zrušení

smlouvy se zároveň smluvní strany zavazují uzavřít ve lhůtě 3 měsíce ode dne právní moci rozhodnutí, jímž byl zamítnut návrh na povolení vkladu vlastnického práva kupujícího nebo rozhodnutí, jímž bylo řízení o návrhu na povolení vkladu vlastnického práva kupujícího do katastru nemovitostí zastaveno, novou smlouvu shodného obsahu, v níž budou odstraněny vady, chyby a jiné skutečnosti, které vedly k vydání zamítavého rozhodnutí nebo zastavení řízení. Toto ujednání a závazky z něho pro smluvní strany vyplývající považují smluvní strany za ujednání o smlouvě budoucí ve smyslu ust. § 1785 a násl. občanského zákoníku. Pro případ bezdůvodného porušení povinnosti stanovené v tomto ustanovení si smluvní strany sjednaly smluvní pokutu ve výši 1.000,- Kč za každý i započatý den prodlení.

4. Smluvní strany prohlašují, že se až do provedení vkladu dle tohoto článku zdrží jakýchkoliv činností, které by vedly ke zmaření či ztížení tohoto úkonu.

Čl. VI Ostatní ujednání

Smluvní strany se dohodly, že náklady na sepsání této smlouvy, včetně správního poplatku spojeného s podáním návrhu na povolení vkladu vlastnického práva dle této smlouvy do katastru nemovitostí hradí kupující.

Čl. VII Závěrečná ustanovení

1. Nabytí nemovitého majetku bylo projednáno na zasedání Zastupitelstva města Nové Město na Moravě č. 20 dne 20.12.2021 a schváleno usnesením přijatým pod bodem č. 13/20/ZM/2021.
2. Kupujícímu svědčí zákonné zmocnění (zák. č. 89/2012 Sb., občanský zákoník, zák. č. 128/2000 Sb., o obcích) ke shromažďování, nakládání a zpracovávání osobních údajů v souvislosti s uzavřením této smlouvy.
3. Prodávající podpisem této smlouvy výslovně souhlasí s uveřejněním celého textu této smlouvy v registru smluv dle zákona č. 340/2015 Sb., o zvláštních podmínkách účinnosti některých smluv, uveřejňování těchto smluv a o registru smluv ("zákon o registru smluv").
4. Smluvní strany se dohodly, že stranou povinnou k uveřejnění této smlouvy v centrálním registru smluv podle zákona č. 340/2015 Sb., o zvláštních podmínkách účinnosti některých smluv, uveřejňování těchto smluv a o registru smluv ("zákon o registru smluv") je město Nové Město na Moravě, které je povinno tuto smlouvu bez zbytečného odkladu, nejpozději však do 30 dnů od uzavření smlouvy, odeslat k uveřejnění v registru smluv.
5. Smluvní strany shodně prohlašují, že žádné ustanovení v této smlouvě nemá charakter obchodního tajemství, jež by požívalo zvláštní ochrany.
6. Tato smlouva nabývá platnosti dnem podpisu oběma smluvními stranami a účinnosti dnem uveřejnění v Registru smluv dle zákona č. 340/2015 Sb.
7. Vztahy smluvních stran touto smlouvou výslovně neupravené se řídí příslušnými ustanoveními občanského zákoníku.

8. Tato smlouva byla sepsána v pěti vyhotoveních s platností originálu, z nichž jedno obdrží prodávající, tři kupující a jedno vyhotovení této smlouvy je určeno pro potřeby příslušného katastrálního úřadu.
9. Smluvní strany po přečtení této smlouvy shodně prohlašují, že souhlasí s jejím obsahem, že tato byla sepsána na základě jejich pravé a svobodné vůle, nikoli v tísní a za nápadně nevýhodných podmínek, a na důkaz toho připojují své podpisy.
10. Nedílnou součástí této smlouvy je Geometrický plán č. 3392-85/2021.

V Novém Městě na Moravě dne 19. 01. 2022.....

Kupující:

Prodávající:

Jaroslav Lempere
místostarosta

Jan Chmelař



2

VÝKAZ DOSAVADNÍHO A NOVÉHO STAVU ÚDAJŮ KATASTRU NEMOVITOSTÍ													
Dosavadní stav					Nový stav								
Označení pozemku parc. číslem	Výměra parcely		Druh pozemku Způsob využití	Označení pozemku parc. číslem	Výměra parcely		Druh pozemku Způsob využití	Typ stav by Způsob využití	Zpús. urč. výměr	Porovnání se stavem evidence právních vztahů			
	ha	m2			ha	m2				Díl přechází z pozemku označeného v katastru nemovitostí	dřívější poz. evidenci	Číslo listu vlastnictví	Výměra dílu
3877	10	70	ostat. pl. ostat. komunikace	3877/1	5	44	ostat. pl. ostat. komunikace ostat. pl. ostat. komunikace		2	3877	2829	5	44
				3877/2	5	27							
	*)	10	70		10	71							

*) Rozdíl v součtu výměr v důsledku zaokrouhlení číselně určených výměr, bod 14.7 písm. b) přílohy vyhl. č. 357/2013 Sb.

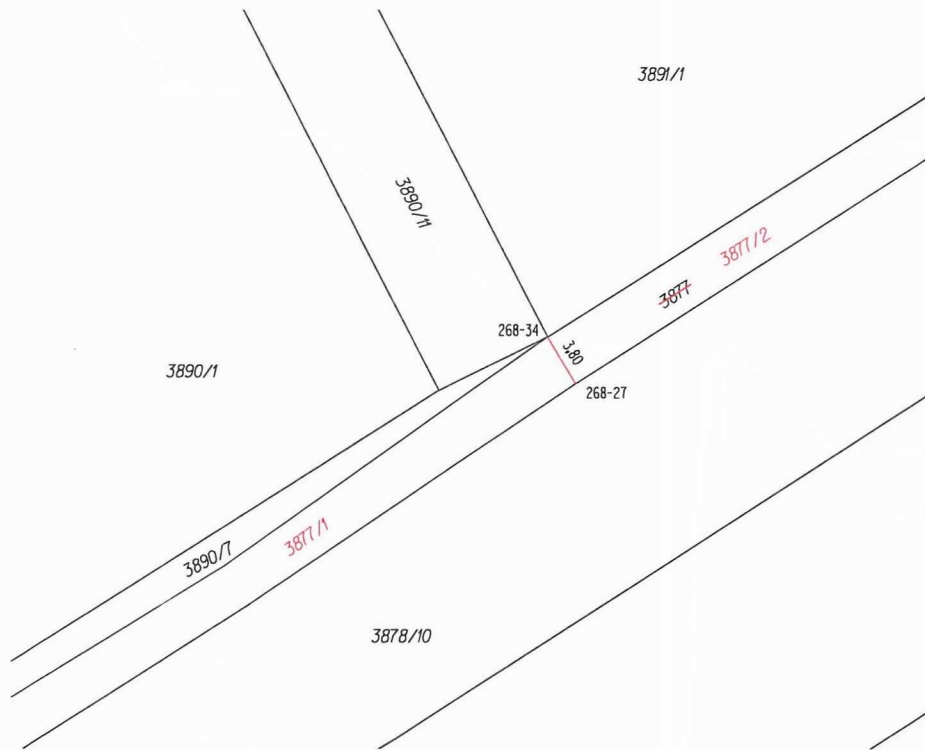

Seznam souřadnic (S-JTSK)

Číslo bodu	Souřadnice pro zápis do KN			Kód kvality	Poznámka
	Y	X			
268-27	633416,28	1115135,51	3		dočasně barev. značka (nemožno trv. stab.)
268-34	633418,22	1115132,29	3		dočasně kolík (ohrožen zem. činností)

GEOMETRICKÝ PLÁN pro rozdělení pozemku	Geometrický plán ověřil úředně oprávněný zeměměřický inženýr:		Stejnopis ověřil úředně oprávněný zeměměřický inženýr:	
	Jméno, příjmení: Ing. Daniela Nechanická	Číslo položky seznamu úředně oprávněných zeměměřických inženýrů: 2544/11	Jméno, příjmení: Ing. Daniela Nechanická	Číslo položky seznamu úředně oprávněných zeměměřických inženýrů: 2544/11
	Dne: 26.11.2021 Číslo: 371/2021	Náležitosti a přesnosti odpovídá právním předpisům	Dne: 6.12.2021 Číslo: 386/2021	Tento stejnopis odpovídá geometrickému plánu v elektronické podobě uloženému v dokumentaci katastrálního úřadu.
	Výhotovil: Ing. Daniela Nechanická Hamry nad Sázavou 439, 591 01	Katastrální úřad souhlasí s očíslováním parcel.	Ověření stejnopisu geometrického plánu v listinné podobě.	
Číslo plánu: 3392-85/2021	KÚ pro Vysočinu KP Žďár nad Sázavou Ladislav Novotný PGP-1623/2021-714 2021.12.01 14:14:35 CET			
Okres: Žďár nad Sázavou				
Obec: NOVÉ MĚSTO NA MORAVĚ				
Kat. území: NOVÉ MĚSTO NA MORAVĚ				
Mapový list: NOVÉ MĚSTO N. M. 3-7/41	Dosaředním vlastnickým pozemkům byla poskytnuta možnost seznámit se vterénu s průběhem navrhovaných nových hranic, které byly označeny předepsaným způsobem.			

