

SMLOUVA

O ZŘÍZENÍ VĚCNÉHO BŘEMENE - služebnosti

uzavřená dle ustanovení § 1257 zákona č. 89/ 2012 Sb., občanský zákoník, v platném znění dále § 24 odst. 4 zákona č. 458/2000 Sb., zákon o podmínkách podnikání a o výkonu státní správy v energetických odvětvích a o změně některých zákonů („energetický zákon“), v platném znění, zákona č. 13/1997 Sb., o pozemních komunikacích („ZoPK“), v platném znění a v souladu s ustanovením § 26 zákona č. 219/2000 Sb., o majetku České republiky a jejím vystupování v právních vztazích a zákona č. 235/2004 Sb. o dani z přidané hodnoty.

Číslo smlouvy Ředitelství silnic a dálnic ČR : 10717301

Číslo smlouvy ČEPS, a.s. : V410_SOVB_ŘSD_Žerotín u Panenského Týnce

ČI. I.

Smluvní strany

Ředitelství silnic a dálnic ČR,

se sídlem Na Pankráci 546/56

145 05 Praha 4 – Nusle

IČ : 65993390

DIČ : CZ 65993390

Bankovní spojení : KB Praha 1

Číslo účtu : 43935041/100

Zastoupené : 

se sídlem správy (závodu) : Kochova 3975/10, 430 01 Chomutov

(dále jen „ strana povinná“)

a

ČEPS, a.s.

se sídlem Elektrárenská 774/2, 101 52 Praha 10

Bankovní spojení: Komerční banka,a.s.

Číslo účtu : 19-3312670277/0100

IČ : 25702556

DIČ : CZ25702556

Zapsaná v obchodním rejstříku vedeného Městským soudem v Praze

Oddíl B, vložka 5597

zastoupena na základě pověření (které tvoří přílohu č. 1 této smlouvy): 

(dále jen „strana oprávněná“)

ČI. II.

Vlastnické vztahy

1. Česká republika je na základě výpisu z katastru nemovitostí vlastníkem:

- a) pozemku parcelní číslo **KN528/4, KN854/2, KN854/3, KN854/9, KN854/10, KN854/11, KN854/12 a KN854/17**, na kterém je umístěna pozemní komunikace číslo **I/7**. Uvedený pozemek je zapsán na **LV 632** pro kat. území **Žerotín u Panenského Týnce**, obec **Žerotín**, okres **Louny** v katastru nemovitostí vedeném místně příslušným Katastrálním úřadem pro Ústecký kraj, katastrální pracoviště Louny (dále jen „dotčený pozemek“)

Ministerstvo dopravy ČR vydalo dne 18. ledna 2010 Rozhodnutí pod č.j.: 173/2010-410-PRIV/2, kterým bylo vydáno úplné znění Zřizovací listiny Ředitelství silnic a dálnic ČR, na jehož základě má strana povinná ve smyslu § 9 zákona č. 219/2000 Sb. a § 9 ZoPK příslušnost hospodařit s dotčeným pozemkem.



2. Strana oprávněná je investorem, vlastníkem a provozovatelem stavby vedení přenosové soustavy (dále jen „vedení PS“) „**Vedení 400 kV V410/419, TR Výškov – TR Čechy Střed, Etapa V**“ k jejímuž zřízení byl vydán Kolaudační souhlas s užíváním stavby „Vedení 400 kV V410/419, TR Výškov – TR Čechy Střed, Etapa V“, č.j. MPO 56068/16/533 – SÚ, MIPOX022VKSD.

Čl. III.

Závazky smluvních stran

1. Strana povinná touto smlouvou zřizuje se souhlasem a ve prospěch strany oprávněné, v souladu s ust. § 24 odst. 4. energetického zákona a § 25 odst. 6, písm. d) a § 36 odst. 3 ZoPK, právo odpovídající věcnému břemenu (dále jen věcné břemeno), jehož obsahem je umístění a provozování vedení PS nad částí dotčeného pozemku vymezené v geometrickém plánu pro vyznačení věcného břemene č. 313-013171/2016 ze dne 21. 10. 2016 vyhotoveném spol. Hrdlička spol. s r.o., ověřeném úředně oprávněným zeměměřičským inženýrem Ing. Erikou Svobodovou a potvrzeném Katastrálním úřadem pro Ústecký kraj, Katastrálním pracovištěm v Louny, který je nedílnou součástí této smlouvy a tvoří její přílohu č.2
2. Strana povinná z věcného břemene je povinná nad dotčeným pozemkem:
 - a) strpět právo strany oprávněné z věcného břemene, aby umístila a provozovala vedení PS, vč. práva umístění vedení PS nad dotčený pozemek, jakož i strpět další zákonná omezení s tímto právem spojená,
 - b) zdržet se po dobu trvání věcného břemene na dotčeném pozemku, provádění činností, které by ohrozily nebo mohly ohrozit spolehlivost a bezpečnost provozu vedení PS, nebo ohrozit život, zdraví či majetek osob, a které by znemožňovaly nebo podstatně znesnadňovaly přístup strany oprávněné z věcného břemene k vedení PS.Jelikož je strana oprávněná jakožto provozovatel přenosové soustavy podle § 24 odst. 4 energetického zákona povinna zřídit věcné břemeno s obsahem podle § 24 odst. 3 písm. e) energetického zákona a k výkonu práv vyplývajících z věcného břemene využívá tzv. veřejnoprávních oprávnění provozovatele přenosové soustavy uvedených v § 24 energetického zákona, ustanovení § 1267 a 1268 z. č. 89/2012 Sb., občanský zákoník, se pro toto věcné břemeno nepoužijí.
3. Strana oprávněná z věcného břemene je povinna při výkonu svých práv z věcného břemene podle této smlouvy a i svých dalších práv podle příslušných právních předpisů, co nejvíce šetřit práv strany povinné z věcného břemene a vstup na dotčený pozemek, jí bezprostředně písemně oznámit. Po skončení prací je povinna uvést dotčený pozemek, do řádného stavu, a není-li to možné s ohledem na povahu provedených prací, do stavu odpovídajícího jejich předchozímu účelu nebo užívání a neprodleně oznámit tuto skutečnost straně povinné z věcného břemene. O předání a převzetí dotčeného pozemku, byl sepsán protokol, který je nedílnou součástí této smlouvy a tvoří přílohu č. 3.
4. Práva a povinnosti odpovídající věcnému břemenu dle této smlouvy se zřizují na dobu neurčitou.
5. Strana oprávněná podá do 30-ti dnů od obdržení podepsané smlouvy od strany povinné návrh na vklad práva odpovídajícího věcnému břemenu k dotčenému pozemku do katastru nemovitostí. Jeho kopii zašle neprodleně straně povinné. Veškeré náklady spojené se zápisem do katastru nemovitostí hradí strana oprávněná.

Čl. IV.

Náhrada za zřízení věcného břemene

1. Věcné břemeno k dotčenému pozemku, se zřizuje úplatně. Jednorázová finanční náhrada za zřízení věcného břemene je stanovena dle skutečného rozsahu omezení dotčeného pozemku a sazeb uvedených v platném metodickém pokynu, následovně:



Výpočet:

parcela	způsob uložení	Délka v bm	sazba podnikatelský subjekt, Kč	Celkem Kč
528/4	Křížení stavby silnice I/7 vč. silničního pozemku	46	180	8 280 Kč
854/10	Křížení stavby silnice I/7 vč. silničního pozemku	105,3	180	18 954 Kč
854/11	Křížení stavby silnice I/7 vč. silničního pozemku	9,5	268	2 546 Kč
854/12	Křížení stavby silnice I/7 vč. silničního pozemku	8,7	268	2 332 Kč
854/17	Křížení stavby silnice I/7 vč. silničního pozemku	162,1	180	29 178 Kč
854/2	Křížení stavby silnice I/7 vč. silničního pozemku	641,1	268	171 815 Kč
854/3	Křížení stavby silnice I/7 vč. silničního pozemku	314,9	268	84 393 Kč
854/9	Křížení stavby silnice I/7 vč. silničního pozemku	7,1	180	1 278 Kč
Celkem				318 776 Kč

K takto stanovené finanční náhradě bude připočteno DPH dle platného právního předpisu.
318.776,- Kč + 21 % DPH (66.943,- Kč) = 385.719,- Kč

Celková finanční náhrada činí: **385.719,- Kč** (slovy: *třistaosmdesátpěttisíc sedmsetdevatenáct korunčeských*).

- Vzájemně dohodnutá jednorázová finanční náhrada dle předchozího odstavce bude provedena stranou oprávněnou ve prospěch strany povinné z věcného břemene na základě faktury vystavené stranou povinnou na stranu oprávněnou a to se splatností do 60-ti dnů ode dne jejího vystavení. Strana povinná je oprávněna vystavit fakturu na stranu oprávněnou (či na jeho zmocněného zástupce) až po vyrozumění o provedení vkladu práva odpovídajícího věcnému břemenu dle této smlouvy do katastru nemovitostí. Faktura bude obsahovat náležitosti požadované platnými právními předpisy. **V textu faktury (v odůvodnění) budou uvedena obě čísla této smlouvy (viz. 1 strana této smlouvy).**
- Nebude-li finanční náhrada uhrazena ve lhůtě dle předchozího odstavce, je strana oprávněná povinna zaplatit straně povinné úrok z prodlení ve výši 0,5 % z dlužné částky za každý i započatý den prodlení. Současně vyzve strana povinná stranu oprávněnou k úhradě dlužné částky v termínu následujících 30-ti kalendářních dnů po uplynutí základní lhůty. Nebude-li zapláceno v takto prodloužené lhůtě (30 dní) zavazuje se strana oprávněná uhradit finanční náhradu včetně smlouveného úroku z prodlení.

Čl. V.

Vklad do katastru nemovitostí

- K nabytí práv odpovídajících věcnému břemenu k pozemku je nutný vklad do katastru nemovitostí u místně příslušného Katastrálního úřadu. Právní účinky vkladu práva odpovídajícího věcnému břemenu dle této smlouvy vznikají na základě pravomocného rozhodnutí o jeho povolení ke dni, kdy návrh na vklad bude doručen příslušnému katastrálnímu úřadu. Návrh na vklad předloží katastrálnímu úřadu strana oprávněná. Podpisem této smlouvy strana povinná uděluje straně oprávněné plnou moc k zastupování při tomto právním úkonu.
- Veškeré náklady spojené se vkladem práva věcného břemene do katastru nemovitostí dle této smlouvy uhradí strana oprávněná.
- Na základě této smlouvy lze věcné břemeno k dotčenému pozemku vložit do katastru nemovitostí a zapsat jej na LV č. 308, pro katastrální území Žerotín u Panenského Týnce u Katastrálního úřadu pro Ústecký kraj Katastrálního pracoviště v Lounech takto:

V příslušné části LV: věcné břemeno umístění a provozování stavby vedení PS (uvést Vedení 400 kV V410/419, TR Výškov – TR Čechy Střed nebo bližší určení) v rozsahu dle přiloženého geometrického plánu pro vyznačení věcného břemene, ve prospěch: **ČEPS, a.s., Elektrárenská 774/2, Praha 10.**

**Čl. VI.
Závěrečná ustanovení**

1. Práva a povinnosti smluvních stran výslovně neupravené touto smlouvou se řídí příslušnými ustanoveními občanského zákoníku a předpisů souvisejících.
2. Práva a povinnosti vyplývající z této smlouvy přecházejí na právní nástupce obou smluvních stran. Smluvní strany se zavazují svého právního nástupce seznámit s obsahem této smlouvy.
3. Veškeré změny této smlouvy lze provést pouze písemnými dodatky podepsanými oběma smluvními stranami.
4. Tato smlouva má 5 stran, tři přílohy a je vyhotovena v pěti stejnopisech, z nichž jeden stejnopis se použije pro vklad do KN, po dvou stejnopisech si smluvní strany ponechají po podpisu smlouvy.
5. Smlouva nabývá platnosti a účinnosti dnem podpisu oběma smluvními stranami.
6. Smluvní strany prohlašují, že je jim obsah smlouvy znám, smlouvu uzavírají vážně, svobodně, pro obě strany srozumitelně, nikoliv v tísní či za jinak nápadně nevýhodných podmínek, což potvrzují svými podpisy.

Přílohy: příloha č. 1 - pověření Martina Koláře

příloha č.2 - geometrický plán pro vyznačení věcného břemene dotčeného pozemku č. 313-013171/2016

příloha č. 3 - kolaudační souhlas

V Chomutově dne 31-01-2017

V dne

Za stranu povinnou:

Za stranu oprávněnou:

.....
[redacted]
ředitel Správy Chomutov

(razítko)

.....
[redacted]
na základě pověření

(razítko)

Zpracoval(a):



VÝKAZ DOSAVADNÍHO A NOVÉHO STAVU ÚDAJŮ KATASTRU NEMOVITOSTÍ

Dosavadní stav				Nový stav												
Označení pozemku parc. číslem	Výměra parcely		Druh pozemku	Označení pozemku parc. číslem	Výměra parcely		Druh pozemku	Typ stavby	Způsob využití	Způsob určení výměr	Porovnání se stavem evidence právních vztahů				Označení dílu	
	ha	m ²	Způsob využití		ha	m ²	Způsob využití	Způsob využití			Díl přechází z pozemku označeného v		Číslo listu vlastnictví	Výměra dílu		
											katastru nemovitostí	dřívější poz. evidenci		ha		m ²
528/4											528/4		632			
672/7											672/7		10002			
672/20											672/20		10002			
849/1											849/1		360			
854/2											854/2		632			
854/3											854/3		632			
854/9											854/9		632			
854/10											854/10		632			
854/11											854/11		632			
854/12											854/12		632			
854/17											854/17		632			
863											863		10002			
864											864		10002			
901/19											901/19		687			

Druh věcného břemene: dle právní listiny
Oprávněný: dle právní listiny

GEOMETRICKÝ PLÁN pro vymezení rozsahu věcného břemene k části pozemku	Geometrický plán ověřil úředně oprávněný zeměměřický inženýr	Stejnopis ověřil úředně oprávněný zeměměřický inženýr:
	Jméno, příjmení: Ing. Erika Svobodová	Jméno, příjmení: Ing. Erika Svobodová
	Číslo položky seznamu úředně oprávněných zeměměřických inženýrů 2631/13	Číslo položky seznamu úředně oprávněných zeměměřických inženýrů 2631/13
	Dne: 21. 10. 2016 Číslo: 292/2016	Dne: 2. 11. 2016 Číslo: 606/2016
	Náležitosti a přesnosti odpovídá právním předpisům.	Tento stejnopis odpovídá geometrickému plánu v elektronické podobě uloženému v dokumentaci katastrálního úřadu.
Vyhotovitel: Hrdlička spol. sr.o. Za Lužinami 1084/33 Praha 5 - Stodůlky	Katastrální úřad souhlasí s očíslováním parcel.	Ověření stejnopisu geometrického plánu v listinné podobě.
Číslo plánu: 313-013171/2016	KÚ pro Ústecký kraj KP Louny Ing. Ivana Řeháková PGP-461/2016-507 2016.10.27 11:00:18 CEST	
Okres: Louny		
Obec: Žerotín		
Kat. území: Žerotín u Panenského Týnce		
Mapový list: Louny 0-7/44, Libochovice 9-8/11 Libochovice 9-8/12, Libochovice 9-8/21 (KMD)		
Dosavadním vlastníkům pozemků byla poskytnuta možnost seznámit se v terénu s průběhem navrhovaných nových hranic, které byly označeny předepsaným způsobem.		

Seznam souřadnic (S-JTSK):

Souřadnice pro zápis do KN

Číslo bodu	y	X	kk	Poznámka
645125-131-1701	773577.21	1016246.79	3	
645125-131-1702	773580.31	1016249.40	3	
250-23	774006.59	1016129.76	3	
291-2623	775316.14	1015728.06	8	
291-3727	774450.36	1016006.24	8	
1	773780.20	1016194.03	8	
2	773777.22	1016194.87	8	
3	773777.53	1016198.27	8	
4	773780.67	1016197.37	8	
5	773825.05	1016181.30	8	
6	773840.83	1016176.82	8	
7	773827.33	1016184.04	8	
8	773816.60	1016187.11	8	
9	773888.61	1016163.25	8	
10	773877.24	1016169.79	8	
11	773918.73	1016154.70	3	
12	773909.95	1016160.44	3	
13	774010.52	1016128.64	8	
14	774004.13	1016133.54	8	
15	774277.32	1016052.47	8	
16	774280.45	1016051.58	8	
17	774278.97	1016055.10	8	
18	774281.81	1016054.29	8	
19	774367.29	1016026.79	8	
20	774373.60	1016024.99	8	
21	774372.93	1016028.28	8	
22	774366.74	1016030.05	8	
23	774444.03	1016004.89	8	
24	774446.79	1016004.10	8	
26	774447.54	1016007.00	8	
27	774497.08	1016017.82	8	
28	774505.15	1016018.63	8	
29	774500.26	1016020.02	8	
30	774492.15	1016019.23	8	
31	774364.51	1016055.64	8	
32	774363.34	1016059.11	8	
33	774357.75	1016060.71	8	
34	774358.76	1016057.28	8	
35	773950.92	1016173.71	8	
36	773942.18	1016179.48	8	
37	773847.07	1016203.37	8	
38	773839.50	1016208.97	8	
39	773788.40	1016220.12	8	
40	773776.73	1016227.00	8	
41	773780.43	1016222.40	8	
42	773777.16	1016223.33	8	
43	773749.22	1016231.31	8	
44	773746.39	1016235.72	8	
45	773743.78	1016236.47	8	
46	773747.88	1016231.69	8	
48	775328.78	1015723.74	8	
50	775317.29	1015730.89	8	
51	775329.61	1015726.64	8	
52	775326.29	1015753.16	8	
53	775327.42	1015755.95	8	
54	775339.30	1015751.85	8	
55	775338.22	1015749.05	8	
56	773578.71	1016246.42	8	
57	773581.99	1016249.00	8	

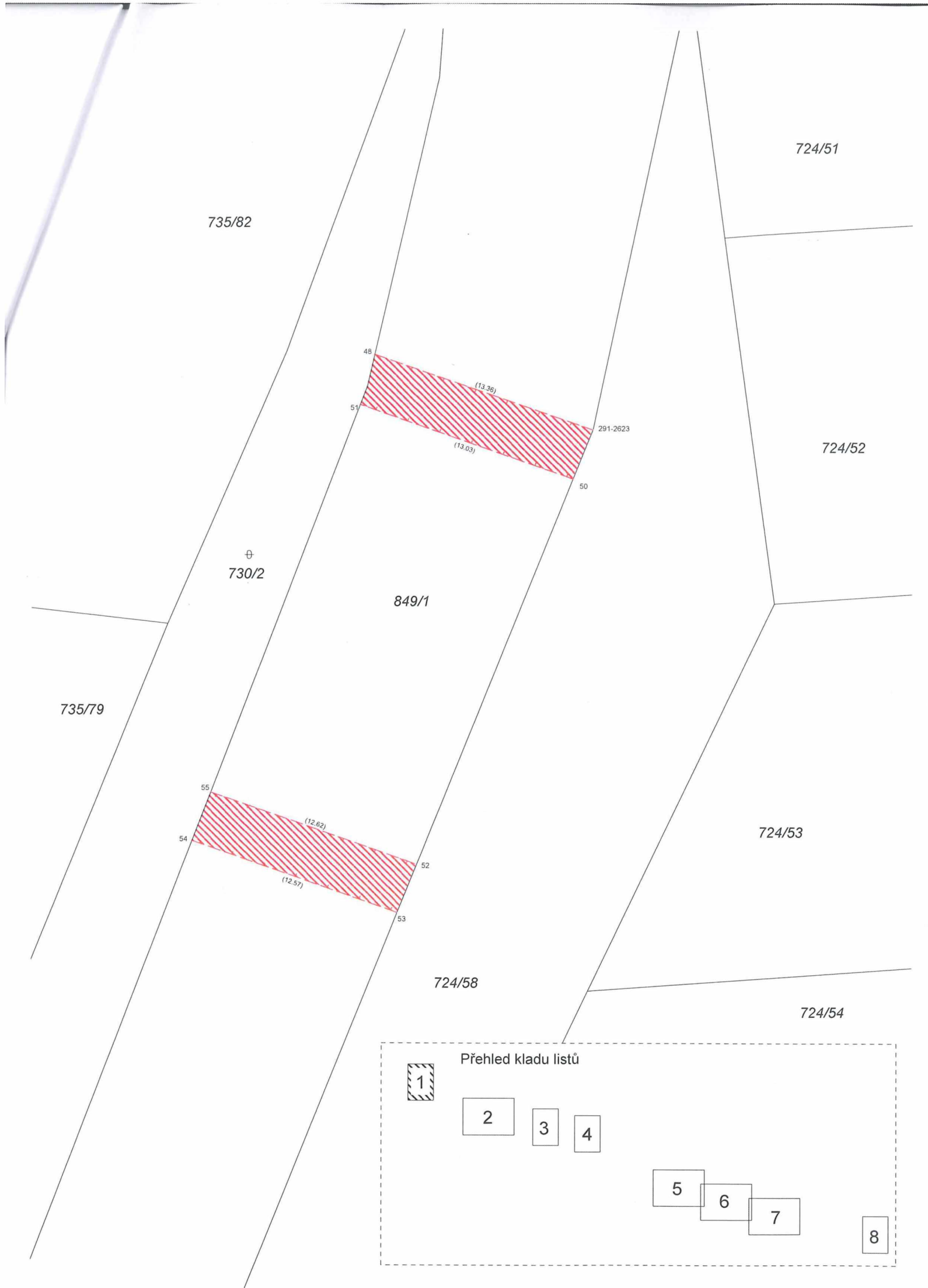

672/13

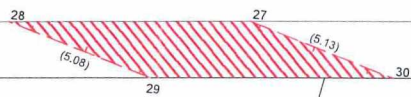

672/24

672/25

683/7

683/8

Přehled kladu listů

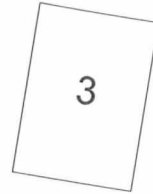
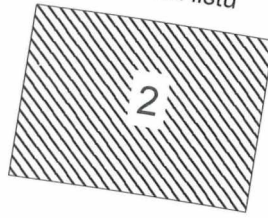

672/14

672/12

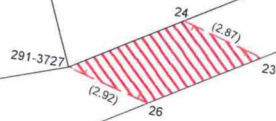

672/20

672/23

672/8

683/5

683/6



Přehled kladu listů

2	3	4
---	---	---

Přehled kladu listů

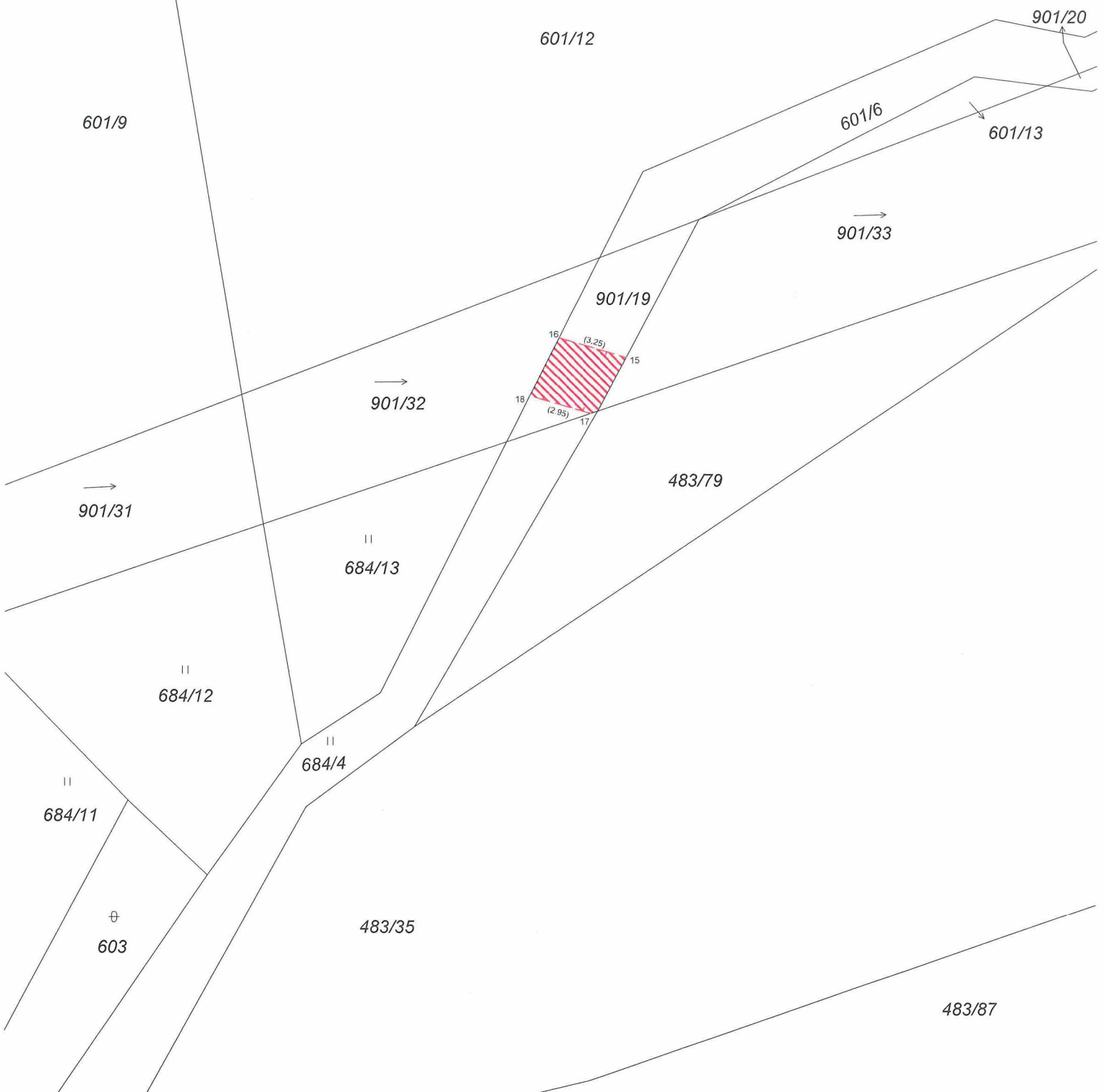

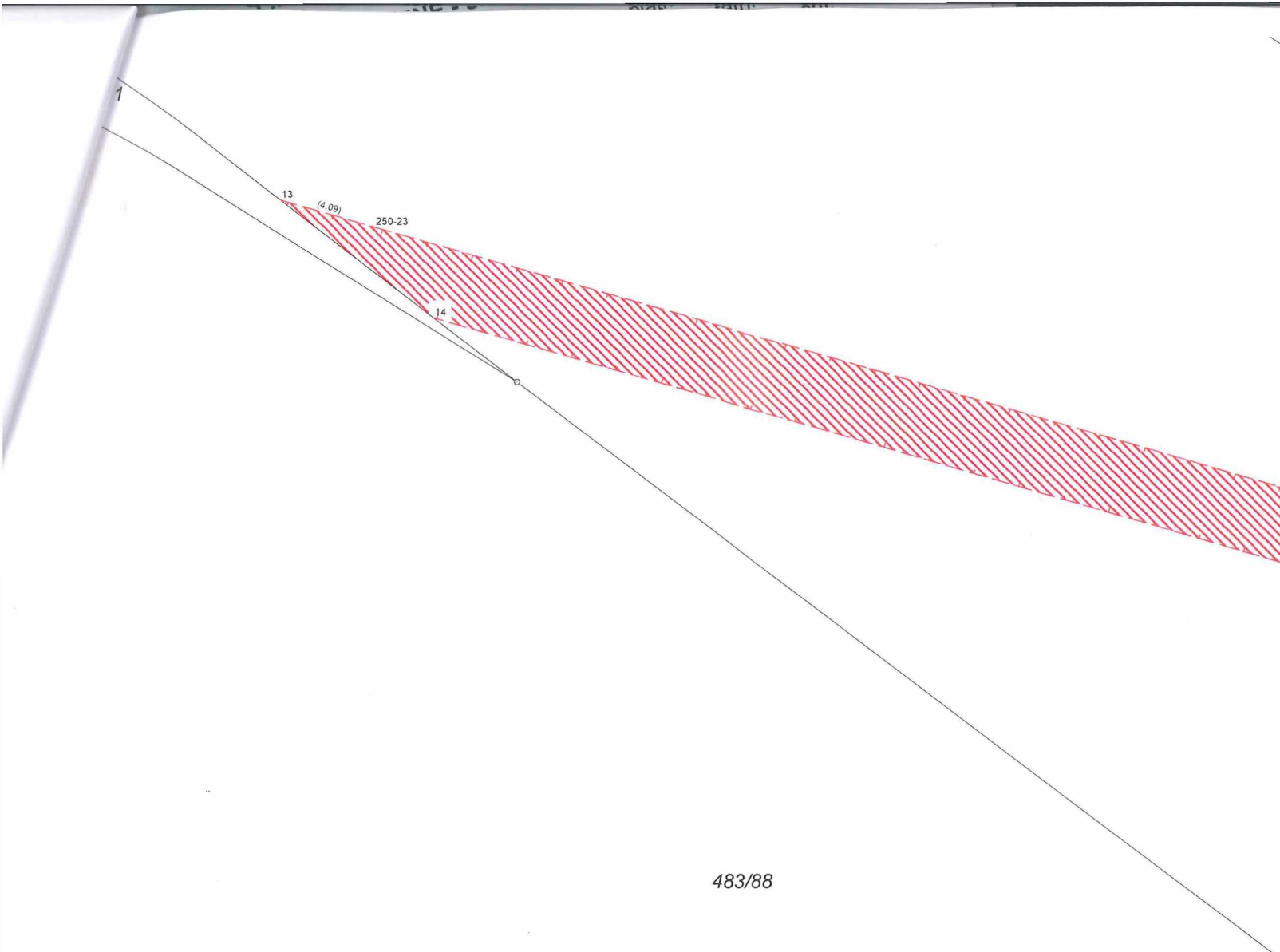

483/88

Přehled kladu listů



528/3

854/18

854/3

854/17

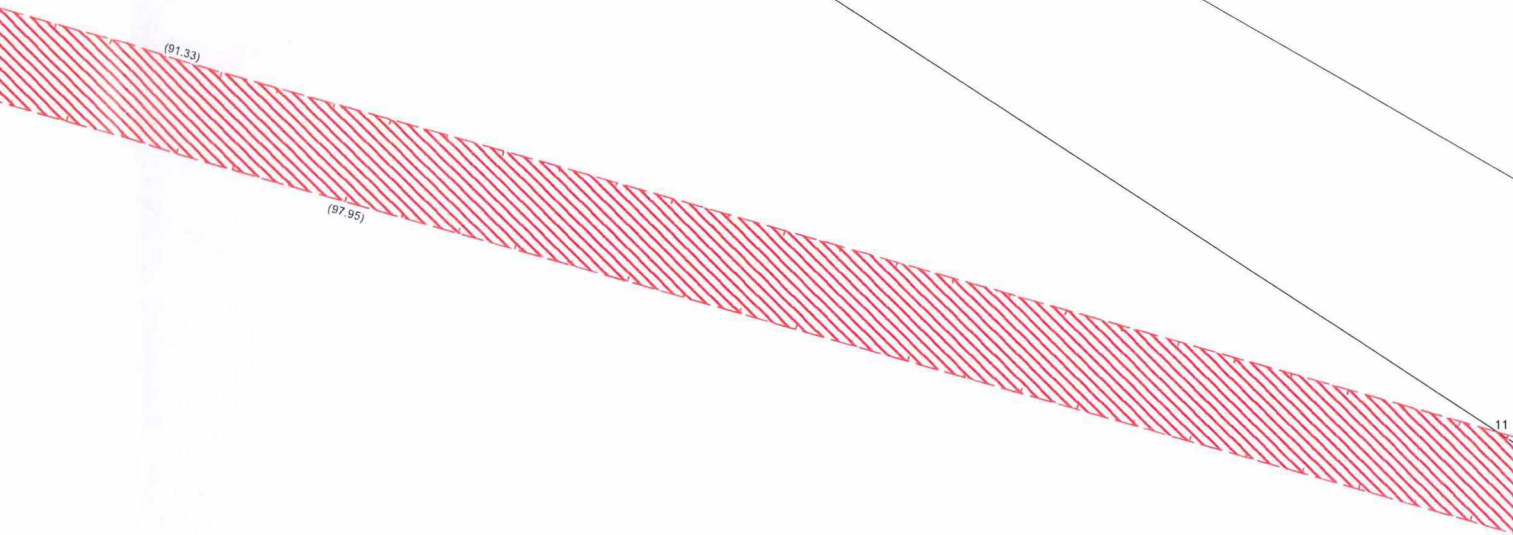

854/2

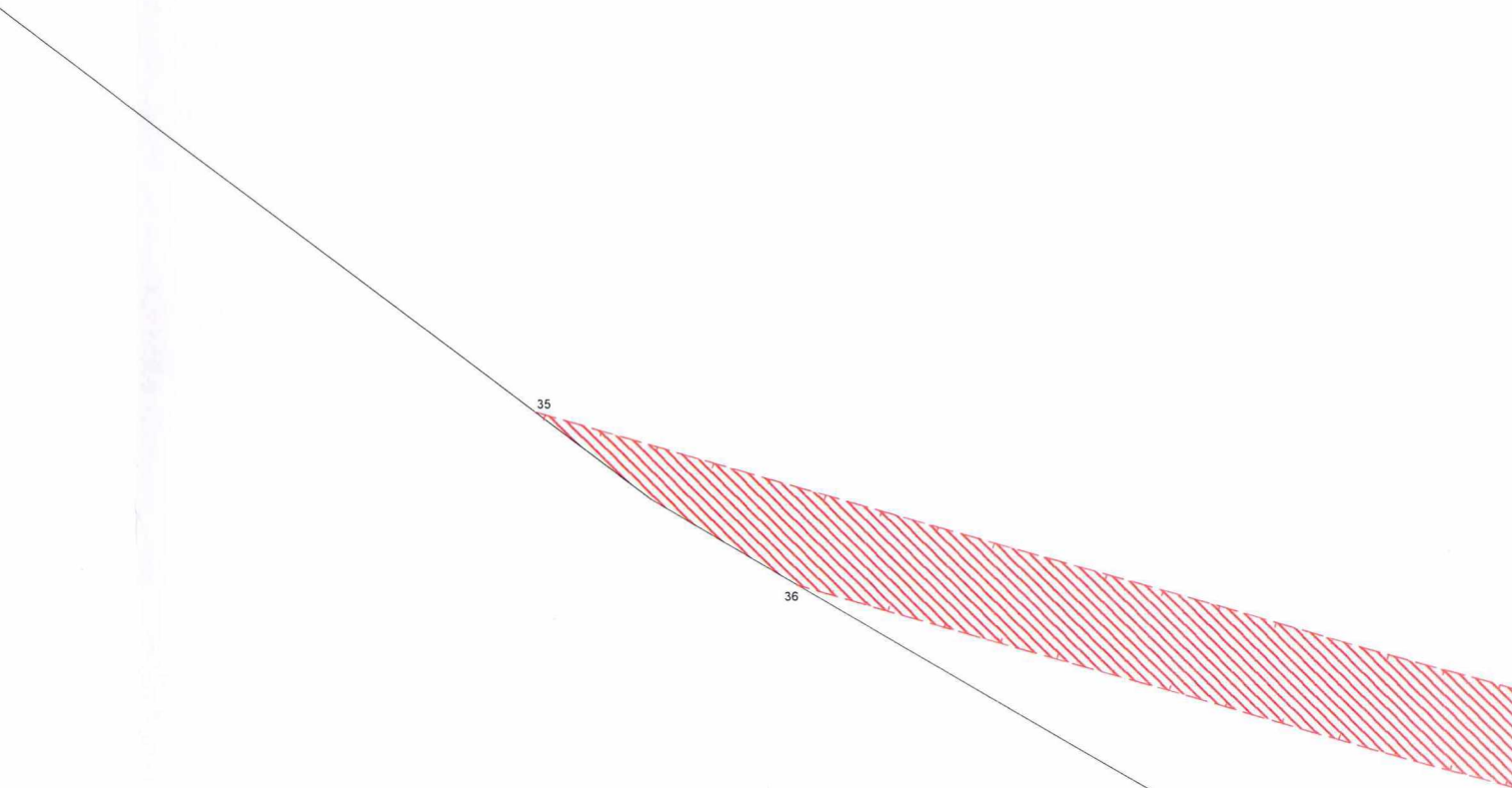

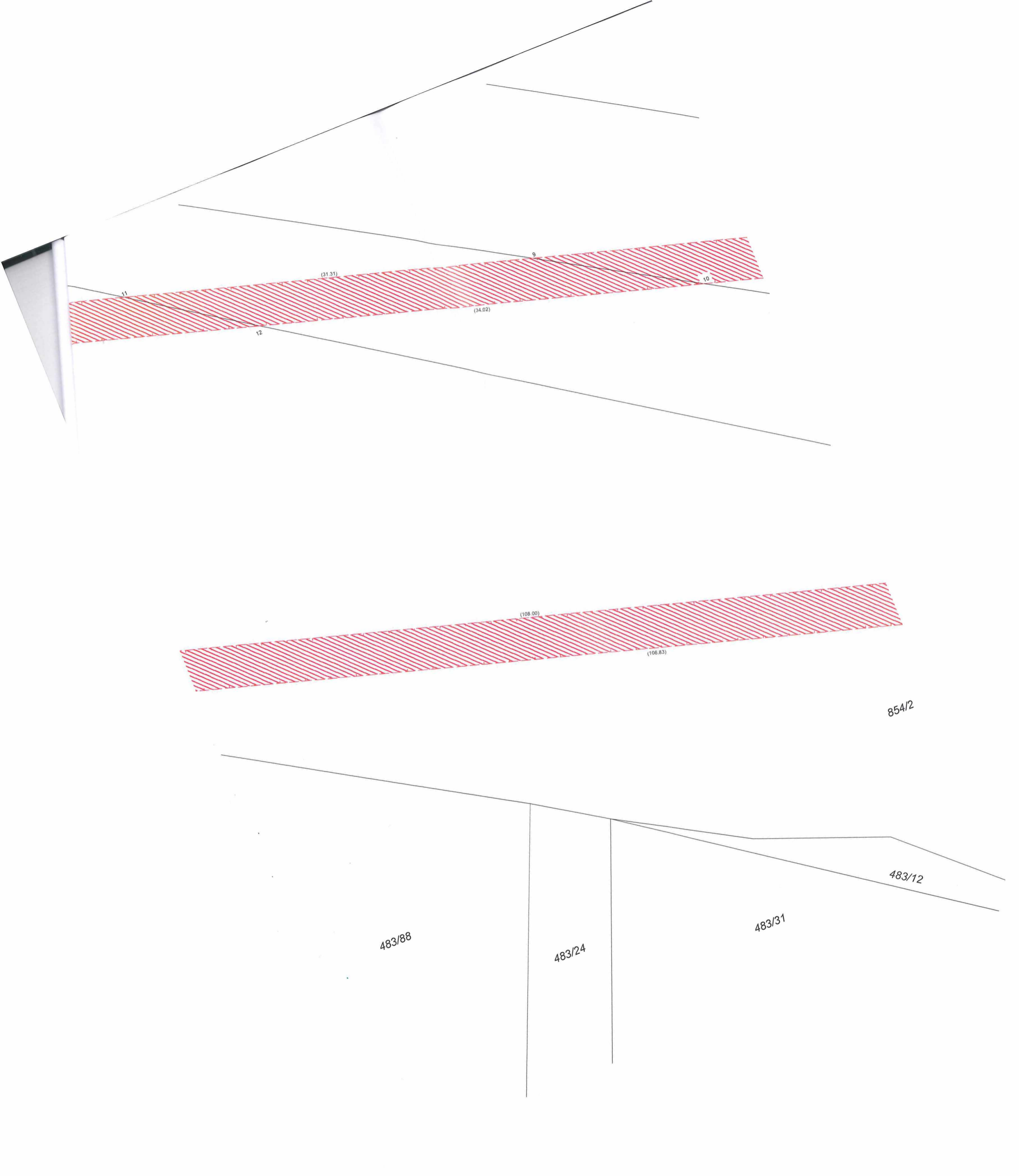

528/3

528/8

528/6

854/17

528/5

528/10

(49,67)

(51,90)

(16,40)

854/3

6

5

7

37

38

Přehled kladu listů

5

6

7

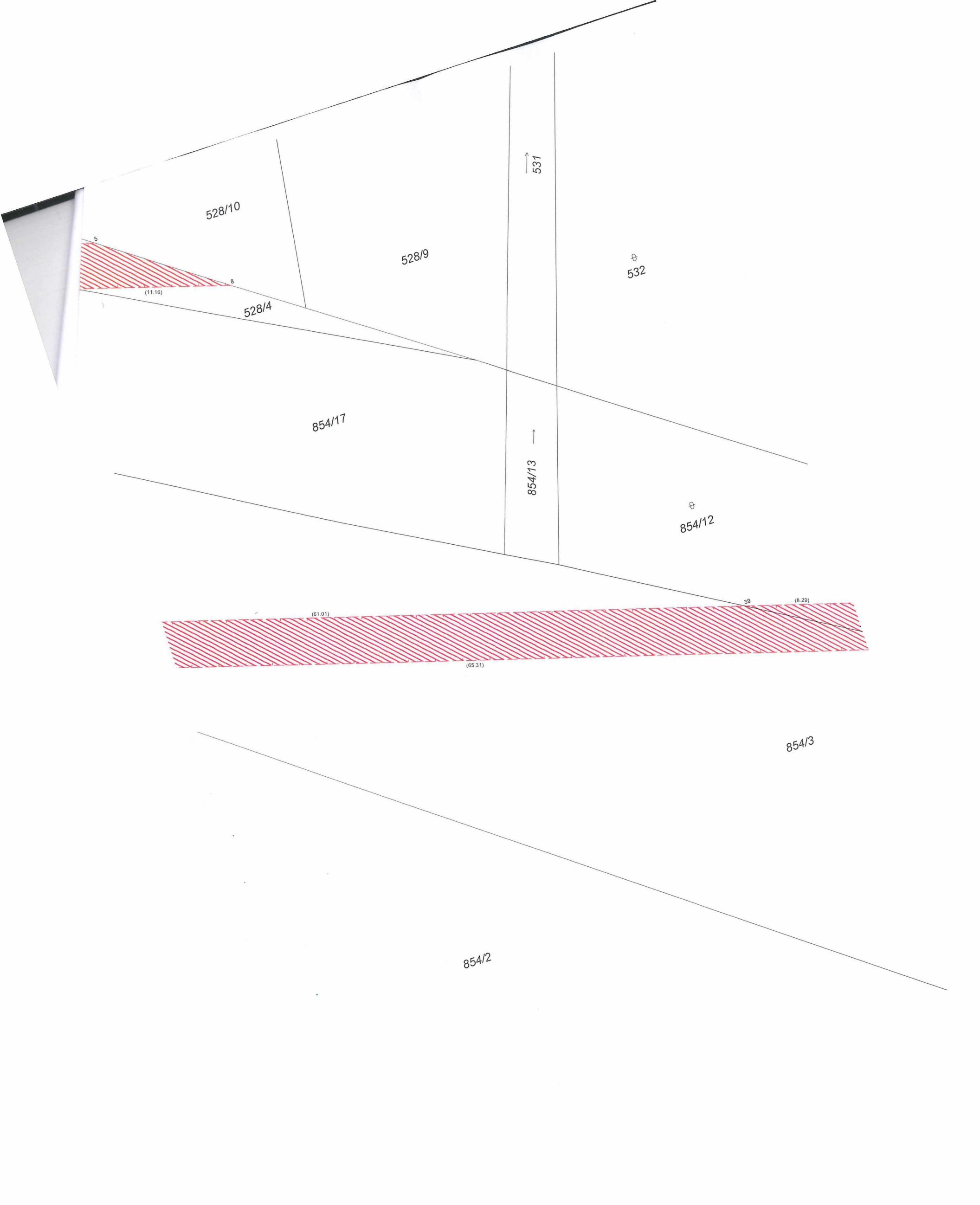

528/10

528/9

⊕
532

↑
531

(11.16)

528/4

854/17

↑
854/13

⊕
854/12

(61.01)

39

(8.29)

(65.31)

854/3

854/2

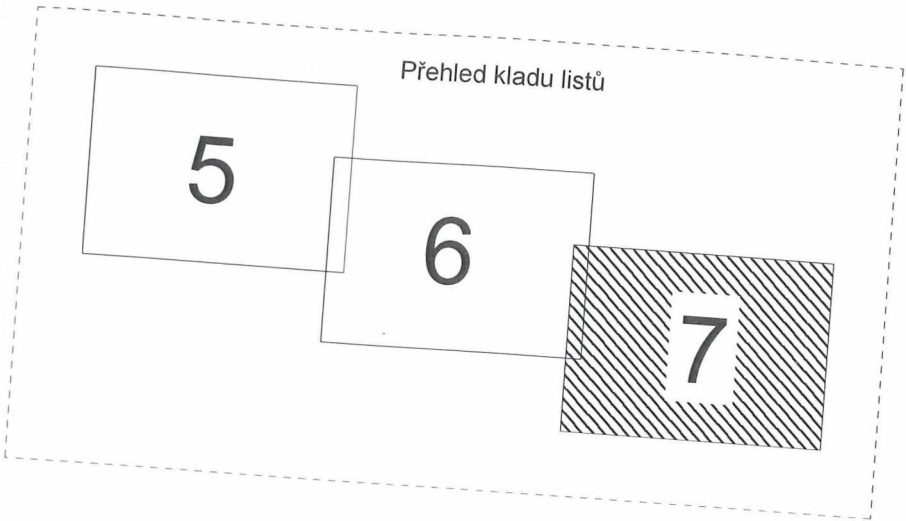

863

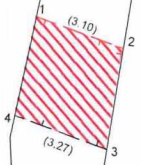

544/1

543/2

854/11

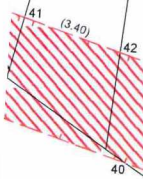

543/1

(31.57)

(1.39)

854/10

854/9

(2.72)

547/1

547/4

Přehled kladu listů

7

8

⊕
542

kraj Ústecký
okr. Louny

k.ú. Žerotín u Panenského Týnce

k.ú. Hořešovičky
okr. Kladno
kraj Středočeský

1004

864

56

(1.54)

645125-131-1701

57

(1.73)

645125-131-1702

1003

∧
541

1000





Pověření

ČEPS, a.s.,

se sídlem Elektrárenská 774/2, 101 52 Praha 10,

IČO: 25702556, DIČ: CZ 25702556,

zapsaná v obchodním rejstříku vedeném Městským soudem v Praze,

oddíl B, vložka č. 5597,

zastoupená: [REDACTED]

pověřuje tímto

[REDACTED]

[REDACTED]

[REDACTED]

[REDACTED]

aby za ČEPS, a.s.:

- a) uzavíral a podepisoval smlouvy o právu provést stavbu, smlouvy o smlouvě budoucí o zřízení věcného břemene, smlouvy o zřízení věcného břemene, smlouvy o zrušení věcného břemene, nájemní smlouvy, dohody o narovnání a dohody o náhradě škod vzniklých v důsledku omezení hospodaření v lese;
- b) jednal a činil veškerá právní jednání v řízení o povolení vkladu práv nebo zániku práv do katastru nemovitostí a podepisoval tyto návrhy na vklad nebo zánik práv vyplývající z uzavřených smluv o zřízení věcného břemene nebo smluv o zrušení věcného břemene s vlastníky dotčených pozemků, podepisoval návrhy na vklad vyplývající z rozhodnutí o vyvlastnění, u příslušných katastrálních úřadů;

a to v souvislosti s investiční výstavbou, obnovou a rozvojem zařízení přenosové soustavy ČEPS, a.s.

Toto pověření se uděluje na dobu určitou do 31. 12. 2019 nebo do jeho odvolání.

V Praze dne 5. 12. 2016

... [REDACTED] ...
[REDACTED]
ČEPS, a.s.

.....
7 [REDACTED]
[REDACTED]
ČEPS, a.s.

-II- 4522, 1529/2016.

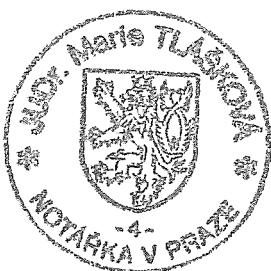

Alena Brišková
notářská tajemnice
pověřená notářkou

Ověření - vidimace
Ověřuji, že tento úplný opis složený z ... listů
doslovně souhlasí s listinou, z níž byl pořízen,
složenou z ... listů.
V Praze dne

- 5 - 12 - 2016

Alena Brišková
notářská tajemnice
pověřená notářkou

Podle ověřovací knihy ÚMČ Praha 10
poř.č. vidimace 4A/5250/2016
tato částečná kopie obsahující 2 strany
souhlasí doslovně s předloženou listinou,
z níž byla pořízena,
a tato listina je ověřenou vidimovanou listinou
obsahující 3 strany.

V Praze 10 dne 12.12.2016 Vidimaci provedl/a
Hana Vávrová

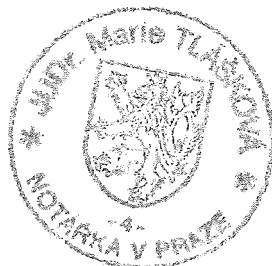
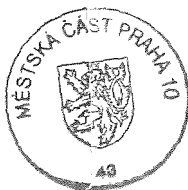



MINISTERSTVO PRŮMYSLU A OBCHODU
Odbor stavební úřad

Na Pramísku 1039/32, 110 15 Praha 1 – Staré Město

fax: 224 853 562

SPIS. ZN.: MPO 56068/2016/71200
Č. L.: MPO 56068/16/533 - SÚ
MIPOX022VKSD
VYŘIZUJE: Ing. Petr Kolačkovský
TEL.: 224 852 104
E-MAIL: kolackovsky@mipo.cz
DATUM: 27. 10. 2016

viz rozdělovník

KOLAUDAČNÍ SOUHLAS
S UŽÍVÁNÍM STAVBY

Ministerstvo průmyslu a obchodu, odbor stavební úřad, jako stavební úřad příslušný podle § 16 odst. 2 písm. d) zákona č. 183/2006 Sb., o územním plánování a stavebním řádu (stavební zákon), ve znění pozdějších předpisů (dále jen „stavební zákon“), přezkoumal podle § 122 stavebního zákona žádost o kolaudační souhlas, kterou dne 17. 10. 2016 podala společnost

ČEPS, a.s., Elektrárnská 774/2, 101 52 Praha 10, IČ 257 02 556, kterou zastupuje na základě plné moci ze dne 3. 12. 2014 společnost **NOSTA-HERTZ spol. s r.o., IČ 15270041, Perucká 61/13, 120 00 Praha 2** (dále jen "stavebník").

a na základě tohoto přezkoumání vydává podle § 122 odst. 3 stavebního zákona a § 18i vyhlášky č. 503/2006 Sb., o podrobnější úpravě územního rozhodování, územního opatření a stavebního řádu, ve znění pozdějších předpisů

kolaudační souhlas,

který je dokladem o povoleném účelu užívání stavby:

„Vedení 400kV V410/419, TR Výškov – TR Čechy Střed, Etapa V.“

na pozemcích

KN 466/61, 466/2, 466/31, 466/30, 466/11, 466/12, 466/13, 466/29, 466/28, 466/58, 466/3 v katastrálním území Bedřichovice u Hříškova;

PK 1088, 381, 382/2, 383, 384, 385, 389, 390, 391, 392, 394, 395, 396, 397, 398, 404, 408, 409, 417, 437, 440, 444, 449, 452, 453, 463, 468, 472, 477, 479/2, 486/1, 489, 494/1, 494/2 KN 387/3, 1091 v katastrálním území Bratkovice u Velvar;

KN 448, 446, 456, 452, 449, 445, 454, 451, 450, 437, 434, 453, 455, 447 v katastrálním území Břešťany u Zlonic;

KN 190/1, 111, 127, 97/4, 106, 124, 129/1, 277/15, 188, 107, 194, 172/1, 344/1, 359/1, 105, 113, 123, 126, 103, 110, 277/11, 277/5, 341, 159, 198, 206/1, 208/2, 208/3, 91, 202, 130/1, 158, 192, 130/8, 366/3 v katastrálním území Budíhošťice;

PK 262/1, 287, 250/4, 258, 259, 253/1, 254/1, 249 KN 318/2, 315/1 v katastrálním území Čeradice u Pálecku;

PK 953/2, 959/1, 962, 946, 978, 926, 273, 171, 114, 907, 285, 164, 159, 105, 1008, 225/1, 908, 935, 140, 911, 912, 916, 921, 927, 934, 936, 937, 283, 284, 947, 953/1, 1007, 1002, 1000, 1001/2, 1003, 198, 158, 996/1, 994/1, 1018, 281/1, 103, 102, 1055, 1046/1, 1048, 1045, 997/2, 981, 208, 214, 277, 160, 144, 145/1, 137, 136, 121, 118, 986/2, 215, 281/2, 1022, 906, 986/3, 161, 209/2, 209/1, 211, 212 KN 1044, 1051, 1078, 1080 v katastrálním území Černuc;

KN 66, 75, 74, 76, 65/2, 86/1, 91/1, 61/7, 61/6, 61/5, 61/4, 85/1, 65/3, 48, 70, 65/1 v katastrálním území Dolní Kamenice u Velvar;

KN 89/20, 134, 136, 166/13, 166/12, 166/11, 166/6, 166/7, 187, 166/1, 259, 260, 268, 270, 271, 284/26, 273, 328/2, 332, 334, 788/10, 788/6, 788/11, 780, 781, 790, 791, 794, 795, 797, 811, 812, 813, 815, 817, 818, 822, 824, 835, 836, 840, 841, 842, 856, 864, 873, 874, 884, 788/17, 788/19, 887, 788/18, 1008/5, 937/35, 937/32, 900, 937/31, 903, 937/30, 937/29, 953, 937/25, 956, 976/5, 788/13, 937/25, 166/16, 166/18, 1014/2, 1015/2, 1006/1, 937/33, 89/18, 89/16, 89/17, 89/15, 1014/5, 1015/5, 328/12, 328/13, 328/4, 328/5, 328/6, 328/7, 328/8, 328/9, 328/10, 328/11, 278/1, 330/1, 330/3, 89/19, 89/21, 979/1, 1011/4, 1005, 969/1, 1022, 166/4, 300, 788/2, 936/9, 936/8 v katastrálním území Dřínov u Zlonic;

KN 179/1, 182/1, 185/10, 185/9, 185/1, 185/14, 203/66, 185/8, 203/20, 203/65, 284/2, 290/5, 176/1, 270, 295/21, st. 54, 197/10, 203/19, 203/23, 295/22, 296 v katastrálním území Dušníky nad Vltavou;

KN 1011, 1010, 1009, 1003, 1008, 1004, 1007, 1000, 996 v katastrálním území Hořešovičky;

PK 102/2, 102/1 KN 308 v katastrálním území Hospozín;

KN 1219/32, 1219/33, 1219/34, 1219/36, 1219/31, 1219/37 v katastrálním území Hříškov;

KN 57, 76, 77, 78, 81, 82, 656/1, 679, 124/3, 130/2, 130/3, 130/4, 41/11, 49/10, 56/1, 56/2, 661/1, 661/2, 661/3, 661/4, 75/2, 95/10, 95/4, 95/9 v katastrálním území Chrást;

KN 877, 878, 879, 880, 881, 882, 895, 916, 917, 926, 927 v katastrálním území Klobuky;

KN 253, 304, 326, 306, 256, 191, 255, 261, 256, 153, 225, 197 v katastrálním území Kobylínky;

KN 101/8, 116/1, 105, 106, 108, 110, 111, 112, 115, 116/17, 126, 128, 129, 130, 132, 134, 135, 136, 152, 153, 164, 183, 184, 186, 188, 189, 334, 337, 116/23, 116/8, 116/4, 116/19, 116/5, 114/3, 116/16, 116/15, 116/11, 116/12, 114/1, 122/16, 122/9, 123/1, 124/1, 137/1, 137/2, 138/1, 141/1, 141/2, 151/3, 160/1, 160/3, 185/1, 185/2, 190/1, 178/13, 178/17, 333/1, 116/2, 338/2 v katastrálním území Kokovice;

KN 654, 655, 659, 656, 661, 660, 657 v katastrálním území Miletice u Velvar;

PK 297, 298, 299, 300, 318, 319, 320, 323, 325, 329, 329, 335, 336, 337, 338, 515, 519, 599, 599, 600, 601, 602, 602, 603, 604, 605, 605, 605, 834, 837, 864, 876, 877, 881, 508/1a2, 520/1, 520/2, 522/2, 522/2, 596/2, 597/1, 597/1, 597/1, 597/1, 597/2, 597/2, 872/2, GP 826/11 KN 330, 835, 836, 347/12, 347/13, 332, 347/3, 547/10, 547/9, 573/7, 862/1, 922, 883/1, 883/28, 883/33, 523/1, 573/6 v katastrálním území Nové Onholice;

KN 115, 143, 144, 145, 147, 149, 150, 151, 152, 153, 154, 156, 157, 158, 159, 520, 142/1, 146/1, 146/2, 148/1, 148/2, 155/2, 155/3, 178/2, 183/4, 183/5, 183/6, 183/8, 183/9, 194/8, 522/1, 524/1 v katastrálním území Pálecěk;

KN 1122/32, 1122/28, 1124/87, 1124/91, 1124/11, 1124/12, 1124/28, 1124/27, 1124/40, 1124/26, 1124/25, 1124/39, 1124/38, 1124/37, 1124/36, 1124/35, 1124/34, 1124/33, 1124/32, 1124/31, 1458/55, 1124/168, 1458/59, 1128/22, 1128/50, 1458/54, 1128/30, 1128/23, 1128/24, 1128/25, 1128/26, 1128/16, 1120/50, 1470/16, 1128/15, 1120/55, 1470/15, 1128/14, 1470/14, 1120/54,

1120/53, 1120/19, 1120/73, 1120/20, 1120/21, 1120/22, 1120/23, 1120/24, 1120/25, 1120/26, 1120/27, 1120/28, 1120/29, 1120/30, 1120/31, 1120/32, 1120/33, 1120/34, 1120/35, 1120/36, 1120/37, 1120/38, 1120/40, 1120/41, 1120/42, 1122/39, 1128/46, 1124/106, 1120/43, 1122/46, 1122/47, 1122/48, 1122/49, 1122/53, 1122/27, 1122/30, 1122/29, 1122/31, 1122/37, 1461/12, 1122/36, 1122/62, 1461/62, 1124/86, 1461/1, 1123/2, 1461/13, 1478/1, 1124/23, 1124/102, 1124/24, 1124/22, 1124/21, 1124/20, 1124/19, 1124/13, 1124/17, 1124/18, 1124/92, 1120/76, 1120/74, 1120/72, 1120/71, 1120/70, 1120/69, 1120/68, 1120/67, 1120/66, 1120/39, 1120/77, 1120/64, 1120/18, 1120/17, 1120/16, 1120/11, 1120/96, 1120/95, 1120/94, 1120/93, 1120/12, 1120/6, 1458/8 v katastrálním území Panenský Týnec;

KN 1147, 1141/1, 1144/1, 1145/1, 1161/1, 1161/17, 1161/18, 1161/21, 1161/22, 1161/23, 1161/24, 1161/25, 1161/49, 1161/51, 1161/52, 1161/54, 1161/62, 1161/63, 1161/64, 1290/1, 1292/1, 994/130, 994/131, 994/133, 994/134, 994/135, 994/136, 994/143, 994/144, 994/172, 994/173, 994/177, 994/178 v katastrálním území Sazena;

KN 460/1, 463, 464, 465, 466, 476, 477, 483, 484, 486, 487, 488, 490, 491, 497, 499, 500, 570, 573, 581, 582, 583, 584, 585, 587, 596, 601, 603, 617, 625, 626, 627, 629, 630, 631, 633, 634, 635, 648 v katastrálním území Skůry;

KN 319, 219/11, 219/10 v katastrálním území Stradonice u Zlonic;

KN 501, 503, 509, 510, 511, 512, 513, 514, 515, 516, 517, 526, 529, 530 v katastrálním území Tmáh;

KN 48, 642, 666, 667, 147/263, 147/264, 147/265, 147/266, 147/267, 147/268, 147/269, 147/270, 147/271, 147/279, 147/280, 147/281, 147/282, 147/319, 147/320, 147/321, 147/350, 147/351, 147/352, 147/361, 147/362, 147/363, 147/369, 147/370, 147/371, 147/77, 147/9, 37/3, 37/4, 37/6, 38/2, 43/1, 43/2, 502/10, 502/11, 502/12, 502/13, 502/17, 502/9, 618/21, 626/20, 627/9, 629/13, 629/14, 629/15, 638/4, 638/5, 638/6, 644/1, 668/4, 675/18, 677/19, 677/20, 677/21 v katastrálním území Uhy;

KN 989/1 v katastrálním území Veltrusy;

PK 631, 632, 633, 634, 634, 639, 640, 638/2, 642/1, 642/2 KN 1866/1, 1870 v katastrálním území Velvary;

KN 157/106, 215/2, 226/211, 226/212, 226/213, 226/215, 226/216, 216/1, 226/159, 153/52, 226/220, 226/217, 226/219, 226/160, 226/214, 214/24, 153/53, 153/54, 367/1, 360/1, 153/33, 226/218, 226/221, 226/158, 388/12, 392/5, 388/12, 157/105 v katastrálním území Věstudy u Veltrus;

KN 1032, 1033, 1063, 1064, 1066, 1067, 1082, 1083, 1084, 1086, 1087, 1088, 1090, 1091, 1092, 1093, 1094, 1095, 1101 v katastrálním území Zlonice;

KN 78/10, 87/16, 83/1, 83/3, 350/1, 351/1, 380/4 v katastrálním území Zlosyň;

KN 528/10, 528/9, 547/3, 547/1, 483/35, 601/12, 901/32, 483/79, 901/33, 601/8, 684/11, 901/30, 601/9, 684/12, 672/5, 672/4, 683/4, 672/14, 672/23, 683/6, 672/8, 683/5, 672/12, 672/13, 672/20, 672/25, 672/31, 672/30, 372/29, 672/27, 672/39, 724/58, 735/81, 735/70, 735/67, 735/65, 735/56, 735/54, 672/20, 735/43, 483/87, 483/88, 672/7, 672/6, 724/54, 724/55, 724/57, 724/67, 727/59, 724/56, 724/52, 724/53, 735/82, 735/32, 735/80, 735/75, 735/77, 684/4, 901/19, 850/1, 541, 542, 543/1, 543/2, 544/1, 730/2, 528/4, 854/2, 854/3, 854/9, 854/10, 854/11, 854/12, 854/17, 849/1, 863, 864, 603, 531, 532 v katastrálním území Žerotín u Panenského Týnce.

Stavba byla povolena územním rozhodnutím č. j. MULNCJ 43563/2013 ze dne 10. 6. 2013 (v právní moci dne 16. 7. 2013), vydaným Městským úřadem v Lounech, odborem stavebního úřadu a životního prostředí, které bylo opraveno rozhodnutím – opravou zřejmých nesprávností č. j. MULNCJ 13298/2016 ze dne 17. 2. 2016 (v právní moci 24. 3. 2016).

Na stavbu bylo vydáno rozhodnutí o povolení předčasného užívání pod č. j. 51842/2015/647-SÚ ze dne 30. 11. 2015 (v právní moci dne 2. 12. 2015), které bylo opraveno rozhodnutím – opravou

zřejmých nesprávností pod č. j. MPO 39246/16/365 – SÚ ze dne 25. 7. 2016 (v právní moci 11. 8. 2016).

Vymezení účelu užívání stavby:

Původní účel užívání tj. zajištění spolehlivého a bezpečného přenosu elektrické energie zůstává stavbou nezměněn.

Stavba obsahovala modernizaci vedení 400 kV V410/419 mezi TR Výškov a TR Čechy Střed spočívající v rozšíření na dvojité vedení, v této etapě ve stávající trase vedení.

Závěrečná kontrolní prohlídka byla provedena dne 25. 10. 2016 s tímto výsledkem:

Při závěrečné kontrolní prohlídce nebyly zjištěny závady bránící bezpečnému užívání stavby. Stavba byla provedena v souladu s výše uvedeným rozhodnutím, s ověřenou projektovou dokumentací, byly dodrženy obecné požadavky na výstavbu, skutečné provedení stavby a její užívání nebude ohrožovat život a veřejné zdraví, život nebo zdraví zvířat, bezpečnost a životní prostředí.

Odůvodnění:

Ministerstvo průmyslu a obchodu, odbor stavební úřad příslušný podle § 16 odst. 2 písm. d) stavebního zákona (dále jen „stavební úřad“) obdrželo dne 17. 10. 2016 žádost o kolaudační souhlas na stavbu, kterou podal stavebník.

Stavba byla provedena oprávněnými firmami:

Sdružení společností pro V410 - (GA Energo technik s.r.o., Orlik Na Střelně AB, 330 11 Plzeň, IČ: 49186812, ELCON BRATISLAVA, a.s., Praha 5 - Smíchov, Stroupežnického 2328/30, PSČ 15000, IČ: 70098964, ELEKTROTRANS, a.s., Praha 5, Ringhofferova 115/1, PSČ 15521, IČ: 25655558.

Stavební úřad se zabýval podanou žádostí vč. příloh z hlediska úplnosti a věcné správnosti. Po tomto posouzení žádosti stavební úřad svým opatřením č. j. MPO 56068/16/529 – SÚ ze dne 18. 10. 2016 stanovil termín provedení závěrečné kontrolní prohlídky stavby na 25. 10. 2016. Při této kontrolní prohlídce byl ověřován soulad provedené stavby s vydaným rozhodnutím, dodržení obecných požadavků na stavby, přičemž rozpory nebyly sledovány. Plnění podmínek vydaného rozhodnutí stavební úřad ověřil při závěrečné kontrolní prohlídce. Stavebník doložil k žádosti a při kontrolní prohlídce všechny potřebné revize a doklady, jejichž úplný seznam je uveden v protokolu ze závěrečné kontrolní prohlídky.

Ke kontrolní prohlídce byla dodána tato stanoviska dotčených orgánů:

- závazné stanovisko Krajské hygienické stanice Ústeckého kraje se sídlem v Ústí nad Labem č. j. KHSUL 38969/2016 ze dne 31. 8. 2016
- závazné stanovisko Krajské hygienické stanice Středočeského kraje se sídlem v Praze č. j. KHSSC 45084/2016 ze dne 29. 8. 2016
- závazné stanovisko Ministerstva vnitra, generálního ředitelství Hasičského záchranného sboru ČR č. j. MV-114014-2/PO-PRE-2016 ze dne 1. 9. 2016
- vyjádření Oblastního inspektorátu práce pro Ústecký a Liberecký kraj č. j. 20001/7.42/16-2 ze dne 5. 9. 2016
- vyjádření Oblastního inspektorátu práce pro Středočeský kraj č. j. 18787/4.42/16-2 ze dne 5. 10. 2016
- vyjádření Drážního úřadu, sekce stavební, oblast Praha č. j. MP-SOP 1853/15-2/Ck, DUCR-59608/15/Ck ze dne 12. 10. 2015

Stavební úřad sledal, že skutečným provedením stavby a jejím užíváním nebudou ohroženy životy a veřejné zdraví, život nebo zdraví zvířat, bezpečnost a životní prostředí. Tuto skutečnost opírá o výše uvedená zjištění a dále o předložené doklady zejména o revize a zkoušky. Požadované revize a zkoušky byly provedeny oprávněnými osobami s kladným výsledkem a jsou rovněž dokladem prokazujícím bezpečnost užívání stavby.

Stavební úřad proto vydal kolaudační souhlas s užíváním stavby.

Poučení:

Kolaudační souhlas není správním rozhodnutím. Na vydání kolaudačního souhlasu se podle § 122 odst. 3 stavebního zákona nevztahují části druhá a třetí zákona č. 500/2004 Sb., správní řád, ve znění pozdějších předpisů. Kolaudační souhlas lze přezkoumat v přezkumném řízení, které lze zahájit do 1 roku ode dne, kdy souhlas nabyl právních účinků. Rozhodnutí v přezkumném řízení v prvním stupni nelze vydat po uplynutí 15 měsíců ode dne, kdy souhlas nabyl právních účinků.

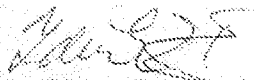
Ing. Zdeňka Fialová
ředitelka odboru stavební úřad

MINISTERSTVO PRŮMYSLU A OBCHODU
Stavební úřad
PRAHA

Obdrželi:

stavebník

NOSTA-HERTZ spol. s r.o., Perucká 61/13, 120 00 Praha 2 zástupce společnosti ČEPS, a.s.,
Elektrárenská 774/2, 101 52 Praha 10

dotčené správní úřady

Krajská hygienická stanice Ústeckého kraje se sídlem v Ústí nad Labem, Moskevská 15, P.O.Box 78,
400 01 Ústí nad Labem

Hasičský záchranný sbor Ústeckého kraje, krajské ředitelství, Horova 1340/10, 400 01 Ústí nad
Labem

Oblastní inspektorát práce pro Ústecký kraj a Liberecký kraj, SNP 2720/21, 400 11 Ústí nad Labem

Krajská hygienická stanice Středočeského kraje se sídlem v Praze, Dítěřova 17 128 01 Praha 2

Hasičský záchranný sbor Středočeského kraje, krajské ředitelství, Jana Palacha 1970, 272 01 Kladno

Oblastní inspektorát práce pro Středočeský kraj, Ve Smečkách 29, 110 00 Praha 1

Dražní úřad, Wilsonova 300/8, 121 06 Praha 2

Stavební úřad shledal, že skutečným provedením stavby a jejím užíváním nebudou ohroženy životy a veřejné zdraví, život nebo zdraví zvířat, bezpečnost a životní prostředí. Tuto skutečnost opírá o výše uvedená zjištění a dále o předložené doklady zejména o revize a zkoušky. Požadované revize a zkoušky byly provedeny oprávněnými osobami s kladným výsledkem a jsou rovněž dokladem prokazujícím bezpečnost užívání stavby.

Stavební úřad proto vydal kolaudační souhlas s užíváním stavby.

Poučení:

Kolaudační souhlas není správním rozhodnutím. Na vydání kolaudačního souhlasu se podle § 122 odst. 3 stavebního zákona nevztahují části druhá a třetí zákona č. 500/2004 Sb., správní řád, ve znění pozdějších předpisů. Kolaudační souhlas lze přezkoumat v přezkumném řízení, které lze zahájit do 1 roku ode dne, kdy souhlas nabyl právních účinků. Rozhodnutí v přezkumném řízení v prvním stupni nelze vydat po uplynutí 15 měsíců ode dne, kdy souhlas nabyl právních účinků.

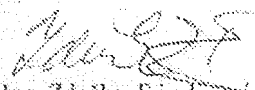
Ing. Zdeňka Fialová
ředitelka odboru stavební úřad

MINISTERSTVO PRŮMYSLU A OBCHODU
Stavební úřad
PRAHA

Obdrželi:

stavebník

NOSTA-HERTZ spol. s r.o., Perucká 61/13, 120 00 Praha 2 zástupce společnosti ČEPS, a.s.,
Elektrárnská 774/2, 101 52 Praha 10

dotčené správní úřady

Krajská hygienická stanice Ústeckého kraje se sídlem v Ústí nad Labem, Moskevská 15, P.O.Box 78,
400 01 Ústí nad Labem

Hasičský záchranný sbor Ústeckého kraje, krajské ředitelství, Horova 1340/10, 400 01 Ústí nad
Labem

Oblastní inspektorát práce pro Ústecký kraj a Liberecký kraj, SNP 2720/21, 400 11 Ústí nad Labem

Krajská hygienická stanice Středočeského kraje se sídlem v Praze, Dítěřova 17 128 01 Praha 2

Hasičský záchranný sbor Středočeského kraje, krajské ředitelství, Jana Palacha 1970, 272 01 Kladno

Oblastní inspektorát práce pro Středočeský kraj, Ve Smečkách 29, 110 00 Praha 1

Dražní úřad, Wilsonova 300/8, 121 06 Praha 2

Ověřovací doložka konverze do dokumentu obsaženého v datové zprávě

Ověřuji pod pořadovým číslem **90447206-174208-161027134507**, že tento dokument, který vznikl převedením vstupu v listinné podobě do podoby elektronické, skládající se z **5** listů, se doslovně shoduje s obsahem vstupu.

Zajišťovací prvek: **bez zajišťovacího prvku**

Ověřující osoba: **Monika Vokurková**

Vystavil: **Ministerstvo průmyslu a obchodu**

Pracoviště: **Ministerstvo průmyslu a obchodu**

na **Ministerstvu průmyslu a obchodu** dne **27.10.2016**

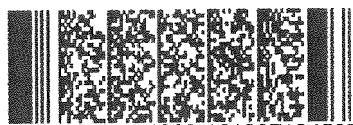

90447206-174208-161027134507

Ověřovací doložka konverze na žádost do dokumentu v listinné podobě

Ověřuji pod pořadovým číslem **104167_003094**, že tento dokument v listinné podobě, který vznikl převodem z dokumentu obsaženého v datové zprávě, skládajícího se z 6 listů, se shoduje s obsahem dokumentu, jehož převodem vznikl.

Autorizovanou konverzí dokumentu se nepotvrzuje správnost a pravdivost údajů obsažených v dokumentu a jejich soulad s právními předpisy.

Obsah předložené datové zprávy k provedení autorizované konverze byl ve shodě se záznamy Informačního systému datových schránek. Tato datová zpráva s číslem 412169637 byla systémem přenesena dne 27.10.2016 v 13:54:34. Platnost datové zprávy byla ověřena dne 31.10.2016 v 08:31:36. Datová zpráva byla opatřena zaručenou elektronickou značkou založenou na kvalifikovaném systémovém certifikátu vydaném akreditovaným poskytovatelem certifikačních služeb. Údaje o zaručené elektronické značce: číslo kvalifikovaného systémového certifikátu **1F 15 AB**, certifikát byl vydán **PostSignum Qualified CA 2, Česká pošta, s.p. [IČ 47114983]** pro **Informační systém datových schránek - produkční prostředí Ministerstvo vnitra České republiky [IČ 00007064]**. Elektronická značka byla označena časovým razítkem. Datum a čas **27.10.2016 15:11:20**, číslo kvalifikovaného časového razítka **2D CA 56**, časové razítko bylo vydáno **PostSignum Qualified CA 3, Česká pošta, s.p. [IČ 47114983]**.

Odesílající datová schránka:

Název: Ministerstvo průmyslu a obchodu

Adresa: Na Františku 1039/32, 11000 Praha 1, CZ

ID datové schránky: bxtaaw4

Typ uživatele: Administrátor

Vstupující dokument obsažený v datové zprávě byl podepsán zaručeným elektronickým podpisem založeným na kvalifikovaném certifikátu vydaném akreditovaným poskytovatelem certifikačních služeb a platnost zaručeného elektronického podpisu byla ověřena dne 31.10.2016 v 08:34:22. Zaručený elektronický podpis byl sledán platným (dokument nebyl změněn) a ověření platnosti kvalifikovaného certifikátu bylo provedeno vůči seznamu zneplatněných kvalifikovaných certifikátů vydanému k datu 31.10.2016 05:52:02. Údaje o zaručeném elektronickém podpisu: číslo kvalifikovaného certifikátu **00 AA 6D 96**, kvalifikovaný certifikát byl vydán akreditovaným poskytovatelem certifikačních služeb **LCA Qualified 2 CA/RSA 02/2016, První certifikační autorita, a.s.** pro podepisující osobu (označující osobu) **Monika Vokurková, Referent, Licenční správa, Česká republika - Ministerstvo průmyslu a obchodu**. Elektronický podpis byl označen platným časovým razítkem, založeným na kvalifikovaném certifikátu vydaném akreditovaným poskytovatelem certifikačních služeb. Platnost časového razítka byla ověřena dne 31.10.2016 v 08:34:22. Údaje o časovém razítku: datum a čas **27.10.2016 13:45:55**, číslo kvalifikovaného časového razítka **2D CA 55**, kvalifikované časové razítko bylo vydáno akreditovaným poskytovatelem certifikačních služeb **PostSignum Qualified CA 3, Česká pošta, s.p. [IČ 47114983]**.

Vystavil: **Česká pošta, s.p.**

Pracoviště: **Praha 416**

Česká pošta, s.p. dne 31.10.2016

Jméno, příjmení a podpis osoby, která autorizovanou konverzi dokumentu provedla:

Anna Cukrová

Otisk úředního razítka:

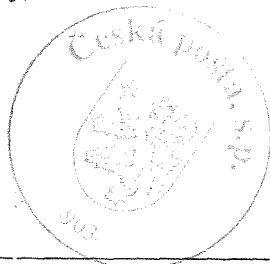

90476503-17902-161031083013

Poznámka:

Kontrolu této ověřovací doložky lze provést v centrální evidenci ověřovacích doložek přístupné způsobem umožňujícím dálkový přístup na adrese <https://www.czechpoint.cz/overovaciodolozky>.